



**SICAT FUNCTION** *ВЕРСИЯ 2.0*

Инструкция по эксплуатации | Русский

# *КОМПЛЕКТ ИНСТРУКЦИЙ ПО ЭКСПЛУАТАЦИИ*

Данный документ содержит два варианта инструкций по эксплуатации SICAT Function:

- SICAT Function в качестве модуля SIDEXIS 4
- SICAT Function автономное ПО

Отдельные инструкции по эксплуатации содержат всю необходимую информацию, которая понадобится Вам для определенного варианта программы. Если Вы, например, используете SICAT Function исключительно в качестве модуля SIDEXIS 4, то Вам необходимо прочитать только соответствующую часть инструкции по эксплуатации. SIDEXIS 4 - это ПО для визуализации фирмы Dentsply Sirona.

Исключение составляют пояснения к обозначениям и обратная сторона, содержащая сведения о производителе, службе поддержки, а также артикульный номер инструкции по эксплуатации. Данная информация указана в конце общего документа.



**SICAT FUNCTION** *ВЕРСИЯ 2.0*

Инструкция по эксплуатации | Русский | SIDEXIS 4

# СОДЕРЖАНИЕ - SIDEXIS 4

<b>1</b>	<b>Использование по назначению</b>	<b>8</b>
<b>2</b>	<b>История версий</b>	<b>9</b>
<b>3</b>	<b>Системные требования</b>	<b>11</b>
<b>4</b>	<b>Сведения по технике безопасности</b>	<b>13</b>
4.1	Определение степеней опасности	14
4.2	Квалификация обслуживающего персонала	15
<b>5</b>	<b>Используемые пиктограммы и шрифтовые выделения</b>	<b>16</b>
<b>6</b>	<b>Обзор инструкции по эксплуатации</b>	<b>17</b>
<b>7</b>	<b>Обзор SICAT Suite</b>	<b>18</b>
<b>8</b>	<b>Установка SICAT Suite</b>	<b>20</b>
<b>9</b>	<b>Выполнить контрольные шаги после обновления операционной системы</b>	<b>26</b>
<b>10</b>	<b>Обновление или восстановление SICAT Suite</b>	<b>34</b>
<b>11</b>	<b>Особенности данной версии</b>	<b>36</b>
<b>12</b>	<b>Стандартная последовательность операций в функции SICAT</b>	<b>39</b>
<b>13</b>	<b>Регистрация и удаление SICAT Suite в качестве модуля SIDEXIS 4</b>	<b>43</b>
<b>14</b>	<b>Исследования SICAT Function в SIDEXIS 4</b>	<b>45</b>
<b>15</b>	<b>Запуск SICAT Suite</b>	<b>47</b>
<b>16</b>	<b>Интерфейс пользователя SICAT Suite</b>	<b>49</b>
<b>17</b>	<b>Переключение между приложениями SICAT</b>	<b>50</b>
<b>18</b>	<b>Открыть инструкции по эксплуатации</b>	<b>51</b>
<b>19</b>	<b>Лицензии</b>	<b>52</b>
19.1	Открыть окно "Лицензии"	55
19.2	Активировать лицензию на рабочее место с помощью активного Интернет-соединения	56
19.3	Активировать лицензии на рабочее место вручную или без активного Интернет-соединения	58
19.4	Вернуть лицензии на рабочее место в банк лицензий	60
19.5	Активировать сетевые лицензии	62
19.6	Активация кода ваучера	64
<b>20</b>	<b>Интерфейс пользователя SICAT Function</b>	<b>65</b>
20.1	Панель инструментов последовательности операций	67
20.2	Панель объектов	69
20.3	Управление объектами с помощью браузера объектов	70
20.4	Управление объектами с помощью панели инструментов объектов	72
20.5	Объекты SICAT Function	73
<b>21</b>	<b>Рабочие зоны</b>	<b>75</b>
21.1	Обзор панорамной рабочей зоны	76

---

21.2	Обзор рабочей зоны TMJ .....	78
21.3	Обзор рабочей зоны MPR/радиологии .....	80
21.4	Переключение рабочих зон .....	81
21.5	Адаптация и возврат макета рабочих зон.....	82
21.6	Создание скриншотов рабочих зон .....	83
<b>22</b>	<b>Виды .....</b>	<b>84</b>
22.1	Адаптация видов .....	85
22.2	Переключение активного вида .....	87
22.3	Максимизация и восстановление видов .....	88
22.4	Адаптация и возврат яркости и контрастности 2D-видов.....	89
22.5	Масштабирование видов и перемещение фрагментов .....	91
22.6	Прокрутка слоев в послойных 2D-видах.....	92
22.7	Перемещение, скрытие и отображение перекрестья и рамки .....	93
22.8	Переместить, скрыть, показать и увеличить до максимума окно исследования .....	94
22.9	Наклонение видов .....	96
22.10	Вернуть виды .....	97
22.11	Создание скриншотов видов .....	98
<b>23</b>	<b>Адаптация 3D-вида.....</b>	<b>99</b>
23.1	Изменение направления визирования 3D-вида .....	100
23.2	Виды изображения 3D-вида .....	101
23.3	Переключение типа изображения 3D-вида .....	104
23.4	Конфигурирование типа изображения 3D-вида .....	105
23.5	Перемещение фрагмента .....	107
23.6	Включение и выключение цветного отображения оптических слепков.....	109
<b>24</b>	<b>Изменить направление объема и область панорамы .....</b>	<b>110</b>
24.1	Изменить направление объема.....	113
24.2	Изменить область панорамы .....	118
<b>25</b>	<b>Данные по движению челюстей .....</b>	<b>121</b>
25.1	Совместимые аппараты для снимков движения челюстей.....	122
25.2	Импортировать и регистрировать данные по движению челюсти .....	123
<b>26</b>	<b>Сегментация .....</b>	<b>128</b>
26.1	Сегментация нижней челюсти.....	129
26.2	Сегментация ямки.....	131
<b>27</b>	<b>Оптические слепки .....</b>	<b>134</b>
27.1	Импортировать оптические слепки.....	136
27.1.1	Загружать оптические слепки из Hub .....	137
27.1.2	Импортировать оптические слепки из файла .....	140
27.1.3	Перенимать оптические слепки из SIDEXIS 4 .....	143
27.1.4	Повторное использование оптических слепков из приложения SICAT .....	145
27.2	Регистрация и проверка оптических слепков.....	147

<b>28 Анатомическая артикуляция.....</b>	<b>151</b>
28.1 Взаимодействие с данными по движению челюстей.....	152
28.2 Отображение траекторий движения в 3D-виде .....	155
28.3 Настройка траекторий движения в соответствии с окном обследования.....	156
28.4 Настройка траекторий движения с помощью перекрестия в послойном виде .....	157
<b>29 Функции в рабочей зоне TMJ.....</b>	<b>158</b>
29.1 Перемещение точек следа.....	159
29.2 Установка внутренней резцовой точки .....	160
29.3 Использование треугольника Бонвиля.....	161
29.4 Отображение границы сегментации .....	162
29.5 Показать движение, ориентированное по мышелкам .....	163
<b>30 Значения артикулятора .....</b>	<b>164</b>
30.1 Считывание значений артикулятора при видимых мышелках .....	169
30.2 Считывание значений артикулятора при невизуализируемых мышелках .....	171
<b>31 Измерения расстояния и угла.....</b>	<b>174</b>
31.1 Добавить измерение расстояния.....	175
31.2 Добавить измерение угла.....	176
31.3 Переместить измерения, отдельные точки измерения и измеренные значения .....	178
<b>32 Экспорт данных .....</b>	<b>180</b>
<b>33 Процесс заказа.....</b>	<b>181</b>
33.1 Определить положения лечения.....	182
33.2 Разместить терапевтические шины в товарной корзине .....	184
33.3 Открыть товарную корзину.....	188
33.4 Проверить товарную корзину и завершить заказ.....	189
33.5 Закрытие заказа с помощью активного Интернет-соединения .....	190
33.6 Проведение этапов заказа в портале SICAT .....	191
33.7 SICAT WebConnector .....	192
33.8 Закрытие заказа без активного Интернет-соединения .....	194
<b>34 Настройки.....</b>	<b>198</b>
34.1 Использование общих настроек .....	199
34.2 калибровка монитора с помощью тест-таблицы SMPTE .....	201
34.3 Использование информации о врачебном кабинете .....	203
34.4 Просмотр статуса соединения с Hub .....	204
34.5 Изменить настройки визуализации.....	205
34.6 Изменение настроек SICAT Function .....	207
<b>35 Техническая поддержка .....</b>	<b>208</b>
35.1 Открытие возможностей техподдержки .....	209
35.2 Контактная информация и инструменты технической поддержки .....	210
35.3 Информация .....	211

<b>36 Открытие данных с защитой от записи .....</b>	<b>212</b>
<b>37 Закрывание SICAT Suite.....</b>	<b>213</b>
<b>38 Сочетание клавиш .....</b>	<b>214</b>
<b>39 Отмена установки SICAT Suite .....</b>	<b>215</b>
<b>40 Указания по безопасности .....</b>	<b>217</b>
<b>41 Точность .....</b>	<b>224</b>
<b>Глоссарий .....</b>	<b>225</b>
<b>Каталог ключевых слов.....</b>	<b>226</b>

# 1 *ИСПОЛЬЗОВАНИЕ ПО НАЗНАЧЕНИЮ*

SICAT Function является программным обеспечением для визуализации и сегментации информации, содержащейся в изображении ротовой, челюстно-лицевой области, и отображения движений челюсти.

Информация, содержащаяся в изображении, получается при медицинском сканировании как, например, сканировании СТ или DVT, а также при использовании систем создания оптических отпечатков. Информация о движениях поступает, например, от аппаратов для кондиографии.

SICAT Function оказывает поддержку квалифицированному стоматологу при исследовании, диагностике и планировании лечения в области челюстно-лицевой хирургии, а также при планировании лечения проблем жевательного аппарата.

Данные планирования могут экспортироваться из SICAT Function и использоваться для изменения лечения.



## 2 ИСТОРИЯ ВЕРСИЙ

### ВЕРСИЯ 2.0

- Hub представляет собой дополнительную опцию для импорта и регистрации оптических слепков.
- Файлы в формате STL, импортированные в Sidexis 4, можно использовать для импорта и регистрации оптических слепков.
- Оптические слепки можно представлять в цвете, если они загружаются с Hub или импортируются из файла SIXD.
- Корректировку ориентации объема и настройку панорамной кривой можно задавать отдельно для каждого применения.
- На панорамном виде окно исследования можно развернуть до максимального.
- Поперечную и продольную проекцию в панорамном рабочем участке можно наклонять.
- Приложения SICAT можно использовать выборочно с лицензиями на рабочее место либо с сетевыми лицензиями.
- ПО SICAT Suite можно использовать с Sidexis 4 или автономно.

### ВЕРСИЯ 1.4

- Для работы с приложениями SICAT в режиме программы просмотра требуется лицензия. Приложения недоступны при отсутствии лицензии. SICAT автоматически добавляет к вашему ключу активации лицензии на просмотр приложений, которые являются разрешенными в вашей стране. Для активации лицензий на просмотр сначала деактивируйте, а затем снова активируйте любую лицензию. Информация представлена в *Лицензии* [▶ *Страница 52 - SIDEXIS 4*].
- Инструкции по эксплуатации доступны в формате PDF также при работе с автономной версией и плагином SIDEXIS XG.
- SICAT Function может рассчитать виртуальную ось шарнира височно-нижнечелюстного сустава на основании данных о движении челюсти.
- SICAT Function отображает длины сторон треугольника Бонвиля и рассчитывает угол Балквилла.

### ВЕРСИЯ 1.3

- Модуль SIDEXIS 4
- Поддержка итальянского, испанского, португальского, нидерландского и русского языков
- Теперь номер версии SICAT Function соответствует номеру версии SICAT Suite.
- В качестве альтернативы при заказе терапевтических шин можно создать гипсовую модель.
- **TMJ**-Рабочая зона, в которой показаны движения сегментированных мышечков.
- После закрытия окна сегментирования можно дальше обрабатывать сегментирование.

## ВЕРСИЯ 1.1

- Поддержка французского и японского языка
- Коррекция направления объема
- Заказ OPTIMOTION терапевтических шин
- Изменение формата данных о движении челюсти на файлы .jmt
- Экспорт оптических отпечатков с интегрированными траекториями движений

## ВЕРСИЯ 1.0

- Первый релиз
- Поддержка английского и немецкого языка

### 3 СИСТЕМНЫЕ ТРЕБОВАНИЯ



#### ОСТОРОЖНО

**Если ваша система не соответствует системным требованиям, это может привести к тому, что ПО не сможет быть запущено или не сможет функционировать предусмотренным образом.**

Перед установкой ПО проверить соответствует ли ваша система минимальным требованиям программного и аппаратного обеспечения.

Процессор	Quad Core 2,3 ГГц
Оперативная память	8 ГБ
Видеокарта	Специализированная* DirectX 11 или выше Графическая память 2 ГБ Обновленный драйвер с поддержкой минимум WDDM 1.0
Экран	Разрешение минимум 1920x1080 пикселей при масштабе 100-125%** Разрешение максимум 3840x2160 пикселей при масштабе 100-200%**
Свободная память на жестком диске	20 ГБ и дополнительное место на диске для наборов данных
Носители информации	Доступ к внешнему носителю информации, на котором содержатся установочные файлы.
Устройство ввода данных	Клавиатура, мышь
Сеть	Ethernet, 100 Мбит/с, рекомендуется 1000 Мбит/с
Принтер для печати материалов для пациентов	Минимум 300 dpi Формат бумаги DIN A4 или US Letter
Операционная система	Windows 7 с пакетом обновления 1 (SP1) (64-битная) с KB2670838 Windows 8.1 (64-битная, Desktop) Windows 10 (64-битная, Desktop) Данные операционные системы поддерживаются в том объеме и так долго, как долго и в каком объеме они поддерживаются компанией Microsoft.

Интернет-браузер	Браузер Microsoft Edge Браузер Mozilla Firefox Браузер Google Chrome JavaScript должно быть активировано. Следует выбрать браузер по умолчанию.
Программа просмотра PDF	Например, Adobe Reader DC или выше
SIDEXIS 4	Версия 4.3.1 или выше (SiPlanAPI V5)
Hub	Версия 2.X, начиная с версии 2.1.



\*SICAT Suite поддерживает только специализированные видеокарты, производительность которых соответствует NVIDIA GeForce 960 GTX или превосходит ее. Встроенные графические карты не будут поддерживаться.

\*\*Сочетание низкого разрешения и большого масштаба может привести к тому, что программа будет показывать определенные части поверхности не полностью.

Экран должен быть отрегулирован таким образом, чтобы он корректно отображал тест-таблицу SMPTE. Информация об этом представлена в разделе *калибровка монитора с помощью тест-таблицы SMPTE* [▶ [Страница 201 - SIDEXIS 4](#)].

## УСЛОВИЯ ДЛЯ ПО

SICAT Suite требует наличия следующих компонентов и устанавливает их, если они отсутствуют:

- Microsoft .NET Framework 4.6.2
- CodeMeter лицензионное ПО 6.30d
- SQL Server Compact Edition 4.0
- SICAT WebConnector

Для коммуникации с сервером SICAT службе SICAT WebConnector требуются определенные порты. Порты должны быть открыты в вашем брандмауэре:

ПРОТОКОЛ	НАПРАВЛЕНИЕ СОЕДИНЕНИЯ	ПОРТ
HTTP	Исходящий	80
HTTPS	Исходящий	443
Управление FTPS	Исходящий	21
Передача данных FTPS	Исходящий	49152-65534



Вы также можете оформлять заказы без SICAT WebConnector. Информация представлена в *Процесс заказа* [▶ [Страница 181 - SIDEXIS 4](#)].

## **4 СВЕДЕНИЯ ПО ТЕХНИКЕ БЕЗОПАСНОСТИ**

Важно прочитать следующие наиболее важные для безопасности главы:

- *Определение степеней опасности* [▶ Страница 14 - SIDEXIS 4]
- *Квалификация обслуживающего персонала* [▶ Страница 15 - SIDEXIS 4]
- *Указания по безопасности* [▶ Страница 217 - SIDEXIS 4]

## 4.1 ОПРЕДЕЛЕНИЕ СТЕПЕНЕЙ ОПАСНОСТИ

Сведения по технике безопасности в настоящей инструкции по эксплуатации используются следующие знаки безопасности во избежание травм обслуживающего персонала или пациентов и с целью предотвращения материального ущерба:



**ОСТОРОЖНО**

Обозначает опасную ситуацию, которая может стать причиной мелких травм, если не будет предотвращена.

**УКАЗАНИЕ**

Обозначает сведения, которые являются важными, но не относятся к вопросам безопасности.

## 4.2 КВАЛИФИКАЦИЯ ОБСЛУЖИВАЮЩЕГО ПЕРСОНАЛА



### ОСТОРОЖНО

**Использование данного программного обеспечения неквалифицированным персоналом может стать причиной неверной диагностики и лечения.**

Программное обеспечение может использоваться только квалифицированными специалистами.

Для использования программного обеспечения должны выполняться следующие условия:

- Прочитать руководство по эксплуатации.
- Изучить основную структуру и функции ПО.

## 5 ИСПОЛЬЗУЕМЫЕ ПИКТОГРАММЫ И ШРИФТОВЫЕ ВЫДЕЛЕНИЯ

### ПИКТОГРАММЫ

В этой инструкции по эксплуатации используются следующие пиктограммы:



Пиктограмма с пояснением обозначает дополнительную информацию, как, например, альтернативные методы.

### ШРИФТОВЫЕ ВЫДЕЛЕНИЯ

Тексты и обозначения элементов, которые отображают SICAT Suite, выделены **жирным** шрифтом. Таким образом обозначаются следующие объекты на интерфейсе пользователя:

- Обозначения областей
- Обозначения экранных кнопок
- Обозначения пиктограмм
- Тексты указаний и сообщений на экране

### УКАЗАНИЯ О ВЫПОЛНЕНИИ ДЕЙСТВИЙ

Указания о выполнении действия представлены как пронумерованные списки:

☑ Условия обозначены этой пиктограммой.

1. Этапы обозначены номерами.

▶ Промежуточные результаты обозначаются и включаются с помощью этой пиктограммы.

2. После промежуточных результатов следуют дальнейшие этапы.

3. **Опциональный или условный шаг:** При опциональном или условном шаге перед целью шага или условием установлено двоеточие.

▶ Конечные результаты обозначены этой пиктограммой.

- Указание, состоящее только из одного этапа, обозначено этой пиктограммой.

### ФАЙЛЫ ДАННЫХ О ПАЦИЕНТАХ

Приведенные в качестве примера фамилии пациентов являются вымышленными. Любое сходство с реальными людьми абсолютно случайно. В частности, отсутствует какая-либо связь между вымышленными фамилиями и показанными файлами данных о пациентах.



## 6 ОБЗОР ИНСТРУКЦИИ ПО ЭКСПЛУАТАЦИИ

SICAT Function является наряду с другими приложениями частью SICAT Suite. SICAT Suite представляет собой платформу, на которой выполняются приложения SICAT. По этой причине приложения устанавливаются вместе с SICAT Suite. Информацию по этому вопросу Вы найдете в разделе *Установка SICAT Suite* [▶ *Страница 20 - SIDEXIS 4*].

После установки SICAT Suite возможны два варианта использования. Некоторые этапы работы различаются в зависимости от варианта. По этой причине в данной инструкции эти варианты описываются по отдельности:

- Модуль SIDEXIS 4
- Автономная версия

При установке SICAT Suite вы не обязаны выбирать только один вариант.

Приложения также удаляются вместе с SICAT Suite. Информацию по этому вопросу Вы найдете в разделе *Отмена установки SICAT Suite* [▶ *Страница 215 - SIDEXIS 4*].

## 7 ОБЗОР SICAT SUITE

SICAT Suite содержит следующие приложения:

- SICAT Implant: информацию о надлежащем использовании SICAT Implant Вы найдете в руководстве по эксплуатации SICAT Implant.
- SICAT Function – эксплуатация SICAT Function согласно предписаниям представлена в руководстве по эксплуатации SICAT Function.
- SICAT Air – эксплуатация SICAT Air согласно предписаниям представлена в руководстве по эксплуатации SICAT Air.
- SICAT Endo – эксплуатация SICAT Endo согласно предписаниям представлена в руководстве по эксплуатации SICAT Endo.

### ЯЗЫКИ

SICAT Suite поддерживает в интерфейсе пользователя следующие языки:

- английский
- немецкий
- французский
- японский
- испанский
- итальянский
- нидерландский
- португальский
- русский

### ЛИЦЕНЗИРОВАНИЕ

Для получения лицензии на одно из приложений SICAT или на отдельную функцию требуется выполнить следующие шаги:

- Обратиться к местному дистрибьютору.
- Получить код ваучера.
- Сгенерировать из кода ваучера лицензионный ключ в портале SICAT (доступ через главную страницу SICAT).
- SICAT добавляет лицензионный ключ к Вашему ключу активации.
- С помощью ключа активации Вы активируете приложения SICAT или отдельные функции в SICAT Suite. Активация выполняется для лицензий на рабочее место в SICAT Suite и для сетевых лицензий на сервере лицензий в локальной сети зубоврачебной практики.

## ПОЛНАЯ ВЕРСИЯ И РЕЖИМ ПРОГРАММЫ ПРОСМОТРА

SICAT Suite может запускаться в двух различных режимах:

- Если Вы активировали лицензию на просмотр как минимум одного приложения SICAT, SICAT Suite запускается в режиме программы просмотра.
- Если Вы активировали лицензию полной версии как минимум одного приложения SICAT, SICAT Suite запускается в режиме полной версии.

Общие положения:

- Приложения с активированной лицензией полной версии запускаются в качестве полной версии.
- Приложения с активированной лицензией на просмотр запускаются в режиме программы просмотра.
- Приложения без активированной лицензии не запускаются.
- При установке SICAT Suite вы не обязаны выбирать один режим.

## 8 УСТАНОВКА SICAT SUITE

  
**ОСТОРОЖНО**

**Изменения в программе могут привести к тому, что ПО не сможет быть запущено или не сможет функционировать предусмотренным образом.**

1. Не вносить никаких изменений в установку программного обеспечения.
2. Не удалять и не изменять никаких компонентов, которые находятся в каталоге установки программного обеспечения.

  
**ОСТОРОЖНО**

**Поврежденный носитель установочной информации может привести к срыву установки.**

Обращаться с носителем установочной информации аккуратно и сохранять ее принятым способом.

  
**ОСТОРОЖНО**

**Если ваша система не соответствует системным требованиям, это может привести к тому, что ПО не сможет быть запущено или не сможет функционировать предусмотренным образом.**

Перед установкой ПО проверить соответствует ли ваша система минимальным требованиям программного и аппаратного обеспечения.

  
**ОСТОРОЖНО**

**Недостаточные полномочия могут стать причиной неудачной установки или обновления программного обеспечения.**

Удостовериться в том, что вы обладаете достаточными полномочиями в своей системе для установки и обновления программного обеспечения.



Функция **Автозапуск** Windows может быть выключена на вашем компьютере. В этом случае можно открыть визуальный носитель информации в программе Windows Explorer и вручную запустить **SICATSuiteSetup.exe**, при этом в названии файла представлена версия SICAT Suite.



Если Вы устанавливаете SIDEXIS 4, а затем SICAT Suite, Вы можете во время установки зарегистрировать SICAT Suite как модуль SIDEXIS 4. Благодаря этому Вы можете использовать SICAT Suite как интегрированный элемент в SIDEXIS 4.



Если Вы сначала устанавливаете SICAT Suite, а затем SIDEXIS 4, то Вы не можете во время установки зарегистрировать CAT Suite в качестве модуля SIDEXIS 4. Зарегистрировать SICAT Suite в качестве модуля SIDEXIS 4 Вы сможете позднее вручную. Более подробную информацию Вы найдете в разделе *Регистрация и удаление SICAT Suite в качестве модуля SIDEXIS 4* [[▶ Страница 43 - SIDEXIS 4](#)].

Для установки SICAT Suite выполнить следующие действия:

- Ваш компьютер соответствует системным требованиям. Информацию по этому вопросу Вы найдете в разделе *Системные требования* [[▶ Страница 11 - SIDEXIS 4](#)].
- SICAT Suite доступна для загрузки на главной странице SICAT.

1. Вставьте носитель установочной информации SICAT Suite в дисковод вашего компьютера.

- ▶ Открывается окно **Автозапуск**.
2. Если Вы приобрели SICAT Suite в виде версии для загрузки, скачайте файл ISO с главной страницы SICAT и используйте этот файл для установки.
3. Выберите в окне **Автозапуск** опцию **выполнить SICATSuiteSetup.exe**, при этом имя файла содержит версию SICAT Suite.
- ▶ Устанавливаются условия для программного обеспечения, если их не было на вашем компьютере.
  - ▶ Запускается программа установки SICAT Suite и открывается окно **ВВЕДЕНИЕ**:

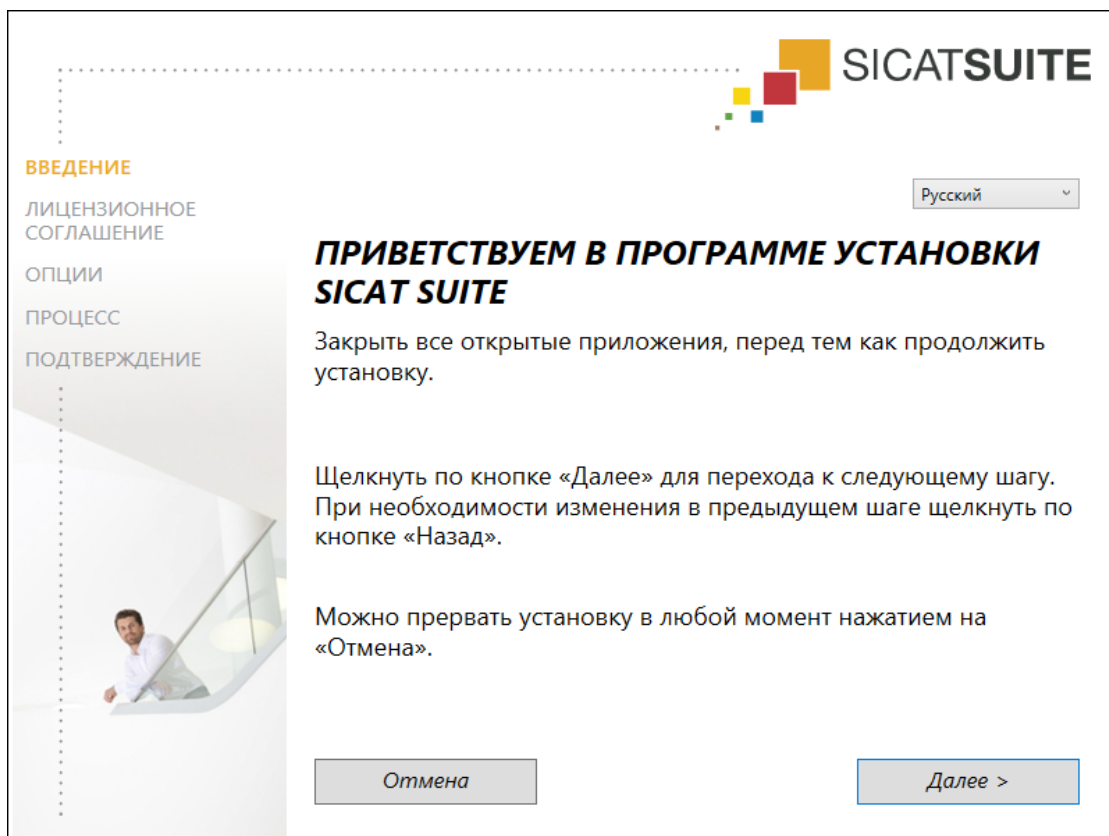

4. Выберите в верхнем правом углу окна **ВВЕДЕНИЕ** нужный язык установочной программы SICAT Suite и щелкните по **Далее**.

- Откроется окно **ЛИЦЕНЗИОННОЕ СОГЛАШЕНИЕ:**



5. Полностью прочитайте лицензионный договор конечного пользователя, выберите флажок **Я принимаю лицензионное соглашение** и щелкните по **Далее**.

► Откроется окно **ОПЦИИ**:



6. Чтобы изменить на жестком диске папку, в которой установочная программа SICAT Suite устанавливает SICAT Suite, щелкните по кнопке **Поиск**.
  - Откроется окно **Выбрать папку**.
7. Выберите нужную папку, в которой программа установки SICAT Suite должна создать каталог "SICAT Suite", и щелкните по **ОК**.
  - Программа установки SICAT Suite добавляет путь к выбранной папке в поле **Где вы хотите установить ПО**.
8. Если SIDEXIS 4 установлен на вашем компьютере, доступен для использования флажок **Я хочу использовать SICAT Suite с SIDEXIS**. Вы можете зарегистрировать SICAT Suite в качестве модуля SIDEXIS 4 во время установки или позднее вручную.
  - Если активен флажок **Я хочу использовать SICAT Suite с SIDEXIS**, то флажок **Создать кнопку на рабочем столе** для использования недоступен.
9. Если он доступен, тогда нужно установить или снять флажок **Создать кнопку на рабочем столе**.
10. Щелкните по кнопке **Установить**.

- ▶ Откроется окно **ПРОЦЕСС**:

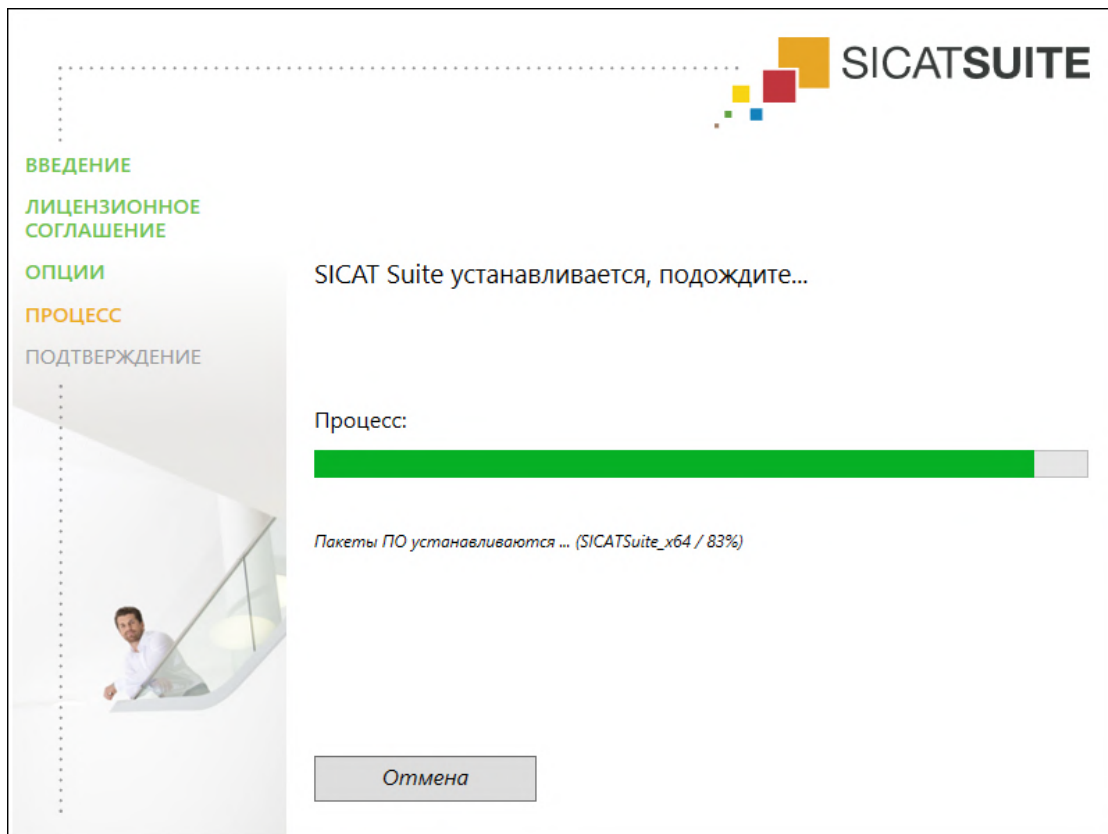

- ▶ SICAT Suite и оставшиеся условия программного обеспечения будут установлены.
- ▶ После завершения установки открывается окно **ПОДТВЕРЖДЕНИЕ**:





11. Щелкните по кнопке **Завершить**.

- ▶ Программа установки SICAT Suite закрывается.
- ▶ Установочная программа базы данных SICAT Implant запускается автоматически. Если Вы не хотите устанавливать базу данных SICAT Implant, щелкните по кнопке **Отмена**.

## 9 ВЫПОЛНИТЬ КОНТРОЛЬНЫЕ ШАГИ ПОСЛЕ ОБНОВЛЕНИЯ ОПЕРАЦИОННОЙ СИСТЕМЫ



### ОСТОРОЖНО

**Изменения в операционной системе могут привести к тому, что приложения SICAT не смогут быть запущены или не смогут функционировать предусмотренным образом.**

1. Перед каждым запуском приложений SICAT проверяйте, были ли установлены операционной системой вашего компьютера актуализации или обновления для системы безопасности с момента последнего использования приложений SICAT.
2. Если операционная система Вашего компьютера установила какие-либо обновления, в том числе для системы безопасности, выполните необходимые для проверки приложений SICAT шаги в соответствии с указаниями инструкций по эксплуатации.
3. Если работа приложений SICAT отличается от описанной в инструкциях по эксплуатации, прекратите использование ПО и незамедлительно свяжитесь со службой поддержки SICAT.

Если операционная система Вашего компьютера установила какие-либо обновления, то Вам необходимо обеспечить безошибочную работу SICAT Function. Выполните следующие контрольные шаги. Если Вы установите во время одного из контрольных шагов отклонения в функционировании, не используйте SICAT Function далее на данном компьютере и свяжитесь со службой поддержки SICAT.

### ПОДГОТОВКА

1. Если Вы открыли SIDEXIS 4, закройте программу.
2. Запустите SICAT Suite в качестве автономной версии, для чего нажмите на клавишу **Windows**, введите **SICAT Suite** и щелкните по символу **SICAT Suite**.
3. Чтобы исключить возможность случайного внесения изменений, удалите пациента "Patient Axx".
4. Импортируйте эталонный набор данных из файла «SICATSuite\_ReferenceDataset\_2.0.zip». Набор данных Вы найдете на носителе установочной информации SICAT Suite.
5. Откройте эталонный набор данных "Patient Axx" в SICAT Function.

## СЕГМЕНТАЦИЯ НИЖНЕЙ ЧЕЛЮСТИ

1. Убедитесь в том, что рабочая зона **Панорама** активна.
2. Сбросьте настройки видов на стандартные значения.
3. Убедитесь в том, что вид **3D** показывает рентгеновский 3D-снимок спереди.
4.  Наведите курсор мыши на **Панель инструментов вида** вида **3D** на пиктограмму **Создать конфигурацию активного типа изображения**.
5. Щелкните рядом с **Расширенные настройки** по пиктограмме со стрелкой.
6. Активируйте флажок **Скрыть фоновую область**.
7. Выберите из списка **Активное соотношение челюсти** элемент "lateral\_lt.1".
8. Сравните вид **3D** со следующим скриншотом. Тщательно проверьте изображение сегментации нижней челюсти и оптических слепков.

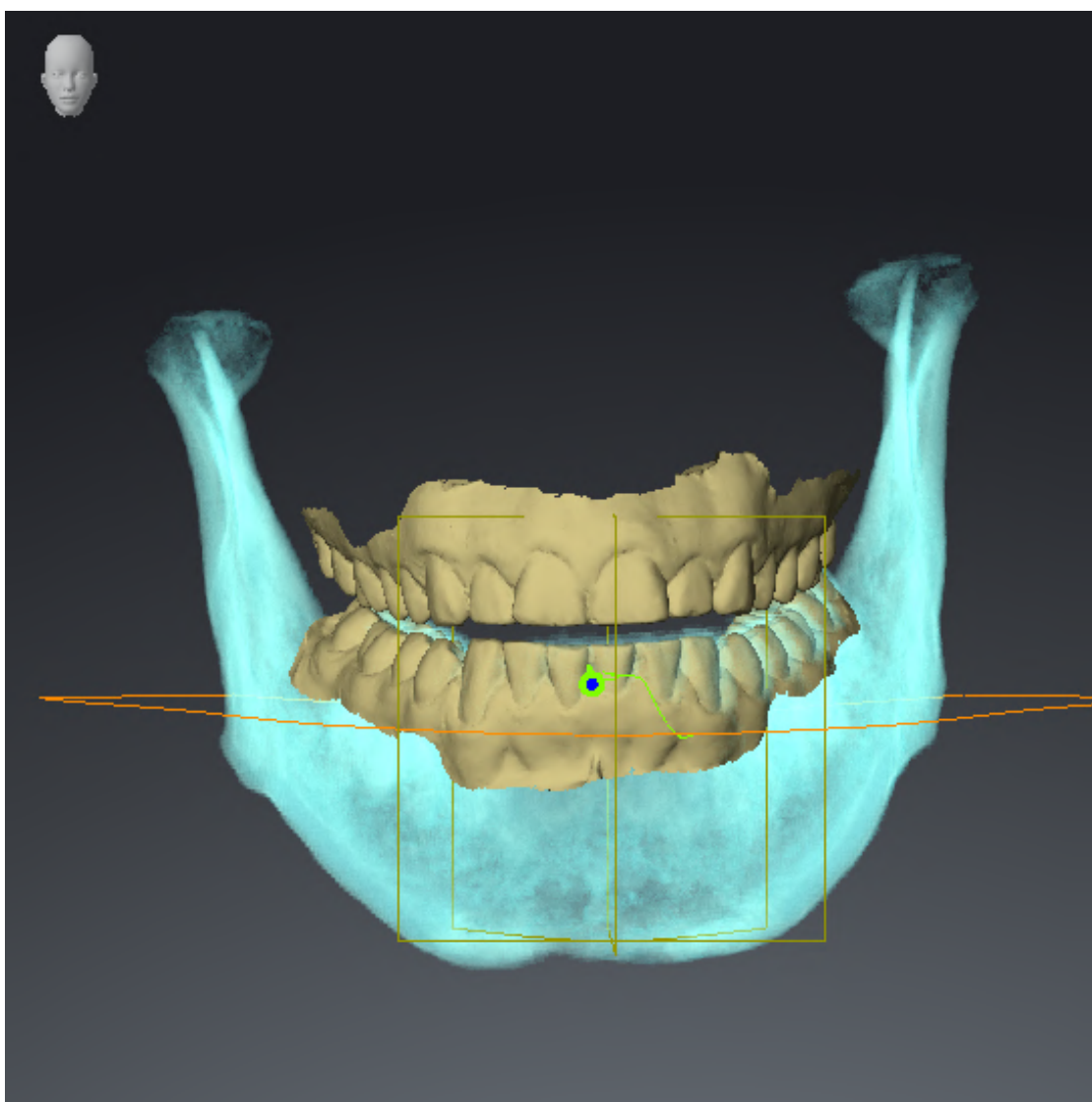

## ДАННЫЕ ПО ДВИЖЕНИЮ ЧЕЛЮСТЕЙ

1. Убедитесь в том, что рабочая зона **TMJ** активна.
2. Убедитесь в том, что значения для **Яркость** и **Контрастность** соответствуют значению по умолчанию, равному 50 %.
3. Выберите из списка **Активное соотношение челюсти** элемент "lateral\_lt.1".
4. Выберите в **Браузер объекта** в **Объемные регионы** > **Челюстная кость** элемент **Правая сторона нижней челюсти** и наведите на него фокус.
5. Выберите в **Браузер объекта** в **Объемные регионы** > **Челюстная кость** элемент **Левая сторона нижней челюсти** и наведите на него фокус.
6. Выберите в **Браузер объекта** элемент **Объемные регионы**.
7. Активируйте в области **Свойства** опцию **Отображение границы сегментации**.

8. Сравните вид **Правая мышелка Саггитальный** со следующим скриншотом:

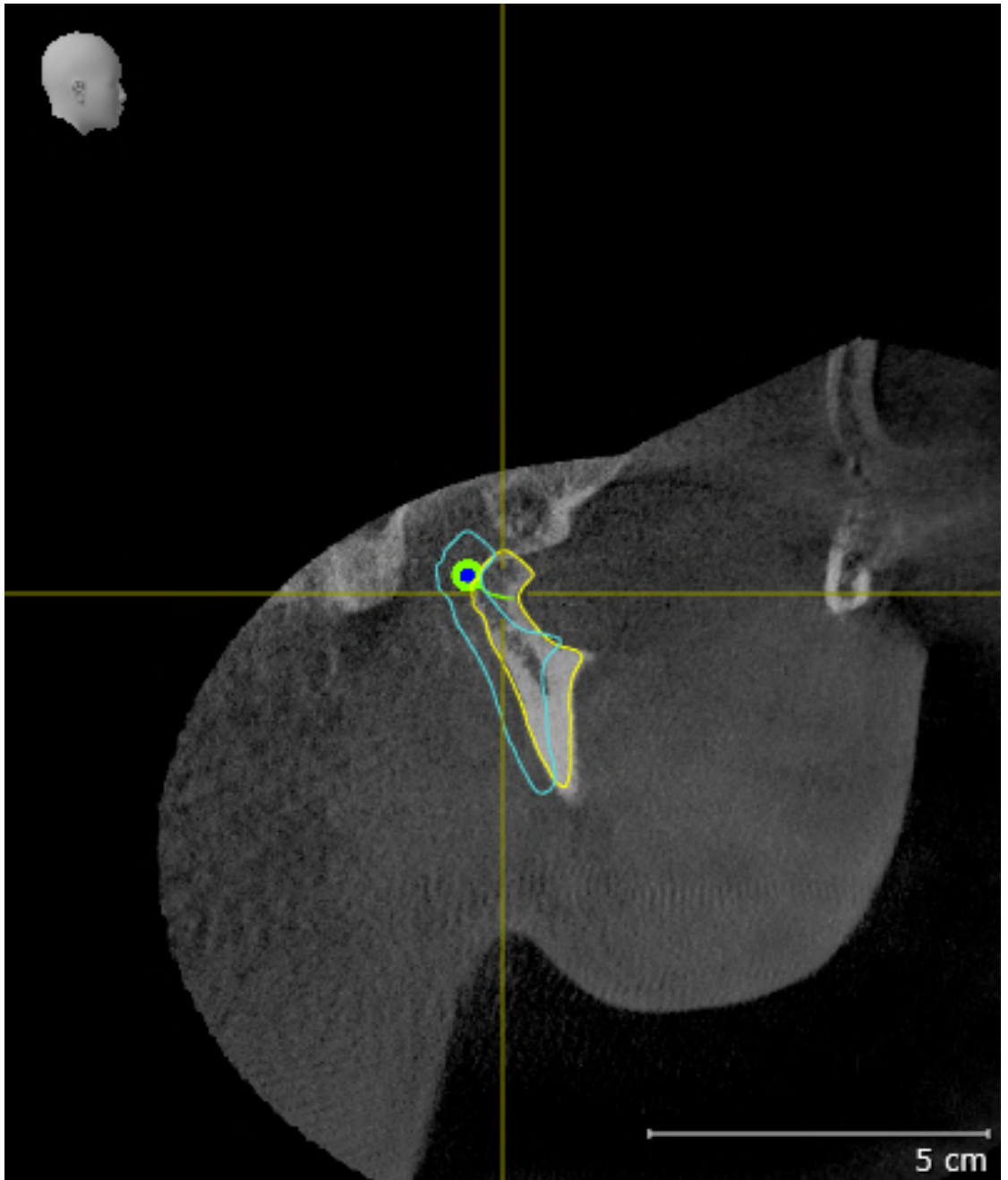

9. Сравните вид **Левая мышелка Фронтальный** со следующим скриншотом:

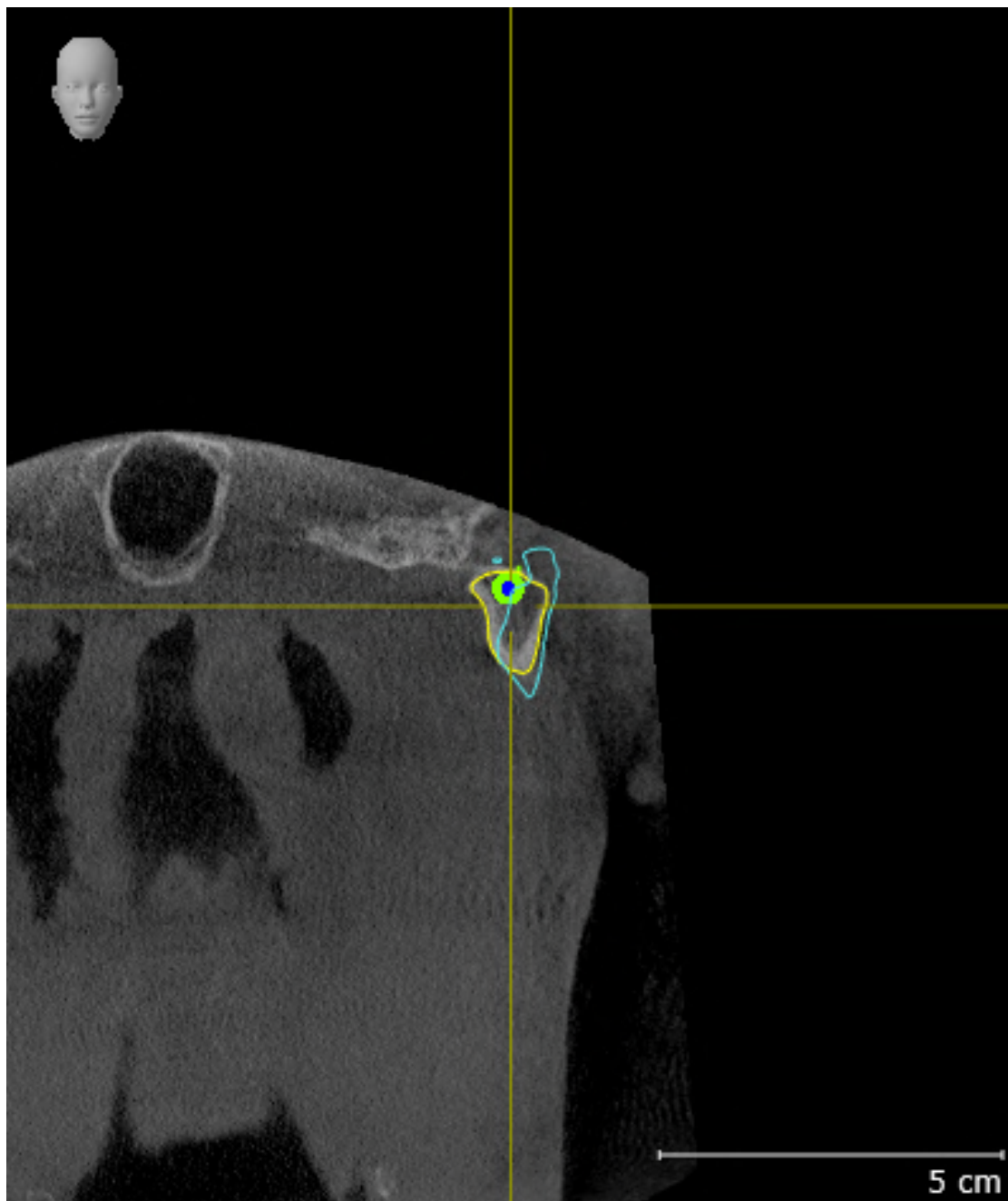

## ТРЕУГОЛЬНИК БОНВИЛЯ

1. Убедитесь в том, что рабочая зона **TMJ** активна.
2. Убедитесь в том, что вид **3D** показывает рентгеновский 3D-снимок спереди.
3. Выберите в **Браузер объекта** элемент **Данные по движению челюстей**.
4. Активируйте в области **Свойства** опцию **Треугольник Бонвиля**. Убедитесь в том, что для **Шаг** установлено значение "5".
5. Выберите из списка **Активное соотношение челюсти** элемент "chewing.1".
6. Установите режим вывода вида в **3D** на **Скрыть фоновую область**.
7. Скройте оптические слепки.
8. Сравните вид **3D** со следующим скриншотом. Тщательно проверьте изображение треугольника Бонвиля и имеющихся точек следа.

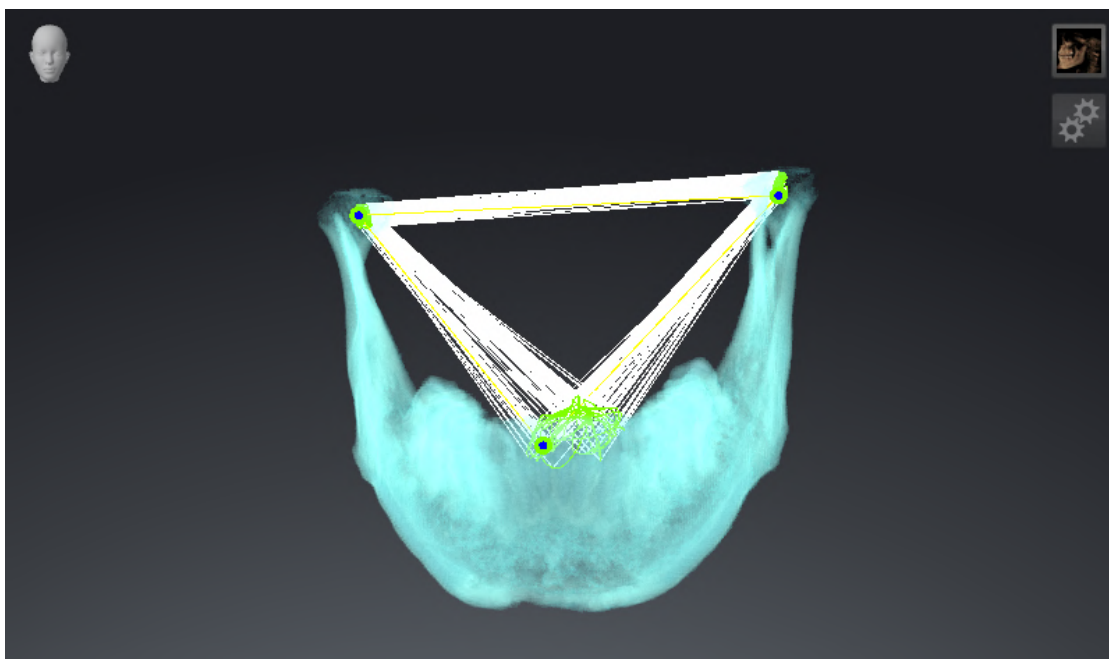

## ИЗМЕРЕНИЯ

1. Убедитесь в том, что рабочая зона **MPR/Радиология** активна.
2. Убедитесь в том, что в виде **Аксиальный** значения для **Яркость** и **Контрастность** соответствуют значению по умолчанию, равному 50 %.
3. Выберите в **Браузер объекта** в **Измерения** элемент "20,99 мм" и наведите на него фокус.
4. Сравните вид **Аксиальный** со следующим скриншотом. Тщательно проверьте изображение объектов измерения (20,99 мм, 20,05 мм, 74,57 мм, 29,43°).

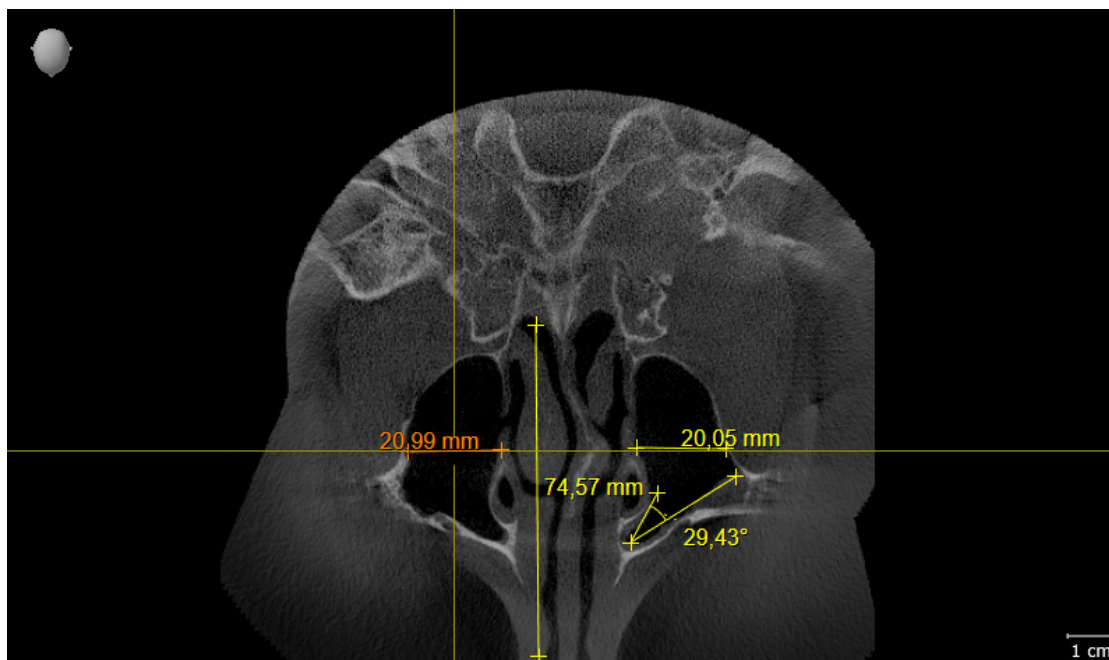



## ПАНОРАМНЫЙ ВИД

1. Убедитесь в том, что рабочая зона **Панорама** активна.
2. Сбросьте настройки видов на стандартные значения.
3. Сравните вид **Панорама** со следующим скриншотом. Тщательно проверьте изображение вида **Панорама** и окна обследования.

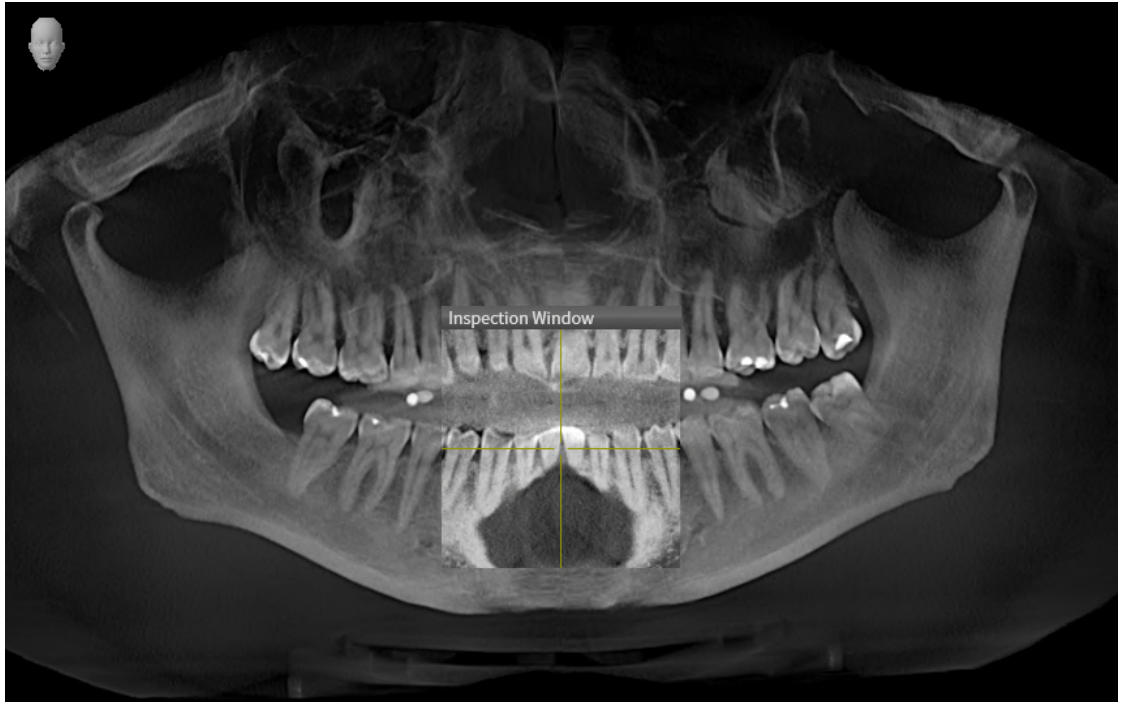

# 10 ОБНОВЛЕНИЕ ИЛИ ВОССТАНОВЛЕНИЕ SICAT SUITE

## ОБНОВЛЕНИЕ SICAT SUITE



### ОСТОРОЖНО

**Недостаточные полномочия могут стать причиной неудачной установки или обновления программного обеспечения.**

Удостовериться в том, что вы обладаете достаточными полномочиями в своей системе для установки и обновления программного обеспечения.

Вы можете обновить SICAT Suite, для этого запустите установочную программу SICAT Suite и щелкните по кнопке **Обновить**. Сначала будет удалена старая версия SICAT Suite. Все данные и настройки сохраняются.

Прежде чем обновить SICAT Suite, обратите внимание на следующее:

### SIDEXIS 4 УСТАНОВЛЕНА В ВЕРСИИ НИЖЕ V4.3.1.

Версия 2.0 SICAT Suite несовместима с версией SIDEXIS 4 ниже V4.3.1. Информацию по этому вопросу Вы найдете в разделе *Системные требования* [▶ *Страница 11 - SIDEXIS 4*].

1. Обновите SIDEXIS 4 до V4.3.1 или выше.
2. Обновите SICAT Suite.



Если перед обновлением SICAT Suite была зарегистрирована в качестве модуля SIDEXIS 4, регистрация сохранится. Если перед обновлением SICAT Suite не была зарегистрирована в качестве модуля SIDEXIS 4, вы можете зарегистрировать SICAT Suite как модуль SIDEXIS 4 и вручную, чтобы использовать SICAT Suite как интегрированный в SIDEXIS 4 элемент. Информацию по этому вопросу Вы найдете в разделе *Регистрация и удаление SICAT Suite в качестве модуля SIDEXIS 4* [▶ *Страница 43 - SIDEXIS 4*].

### SIDEXIS XG УСТАНОВЛЕНА

Версия 2.0 SICAT Suite несовместима с SIDEXIS XG. Информацию по этому вопросу Вы найдете в разделе *Системные требования* [▶ *Страница 11 - SIDEXIS 4*].

1. Обновите SIDEXIS XG до SIDEXIS 4 V4.3.1 или выше.
2. Обновите SICAT Suite.



Если перед обновлением SICAT Suite была зарегистрирована как плагин SIDEXIS XG, то SICAT Suite будет зарегистрирована в качестве модуля SIDEXIS 4. Если перед обновлением SICAT Suite **не** была зарегистрирована как плагин SIDEXIS XG, вы можете зарегистрировать SICAT Suite в качестве модуля SIDEXIS 4 и вручную. Информацию по этому вопросу Вы найдете в разделе *Регистрация и удаление SICAT Suite в качестве модуля SIDEXIS 4* [▶ *Страница 43 - SIDEXIS 4*].



Если Вы после обновления откроете рентгеновский 3D-снимок, SICAT Suite проверяет, имеются ли для этого 3D-снимка исследования в SIDEXIS XG, и передает их из SIDEXIS XG в SIDEXIS 4.

## ВОССТАНОВЛЕНИЕ SICAT SUITE

Для восстановления SICAT Suite запустите программу установки SICAT Suite и щелкните по кнопке **Восстановить**. Все данные и настройки сохраняются.

Для обновления и восстановления SICAT Suite используйте программу установки SICAT Suite. Информацию по этому вопросу Вы найдете в разделе *Установка SICAT Suite* [▶ *Страница 20 - SIDEXIS 4*].

## 11 ОСОБЕННОСТИ ДАННОЙ ВЕРСИИ

В зависимости от того, используете ли вы SICAT Function отдельно или в сочетании с другим ПО, имеются различия в определенных областях.

### РЕГИСТРАЦИЯ ВРУЧНУЮ В КАЧЕСТВЕ МОДУЛЯ SIDEXIS 4

Помимо автоматического подключения SICAT Suite во время установки зарегистрировать и удалить ее можно и вручную как модуль SIDEXIS 4. Информация представлена в *Регистрация и удаление SICAT Suite в качестве модуля SIDEXIS 4* [[▶ Страница 43 - SIDEXIS 4](#)].

### ЗАПУСК ПРОГРАММЫ

Как модуль SIDEXIS 4 программа SICAT Suite в SIDEXIS 4 запускается на этапе **Планирование и лечение**. Информация о запуске SICAT Suite в качестве модуля SIDEXIS 4 приведена в разделе *Запуск SICAT Suite* [[▶ Страница 47 - SIDEXIS 4](#)].

### ДААННЫЕ ПАЦИЕНТОВ И ОБЪЕМНЫЕ ДАННЫЕ

Подключенная к SIDEXIS версия SICAT Function использует данные пациентов и объемные данные из SIDEXIS. Поэтому сохранение данных осуществляется в соответствии с процедурой, предусмотренной для SIDEXIS.



Помимо данных пациентов нужно сохранить пользовательские настройки приложения SICAT. Настройки каждого пользователя хранятся по отдельности в двух каталогах. Чтобы открыть эти каталоги, в адресную строку Проводника Windows нужно ввести **%appdata%\SICAT GmbH & Co. KG** и **%localappdata%\SICAT GmbH & Co. KG**.

### НАСТРОЙКИ

Настройки SICAT Suite находятся в настройках SIDEXIS 4 в виде категории.

В версии, подключенной к SIDEXIS, SICAT Suite показывает значения некоторых настроек только потому, что принимает их из SIDEXIS.

### ЛИЦЕНЗИИ

Автономная версия SICAT Suite и версии, соединенные с другими программами, используют одни и те же лицензии. При установке SICAT Suite вы не обязаны выбирать одну версию.

## ПРИЕМ ДАННЫХ ИЗ SIDEXIS 4

SICAT Function перенимает направление объема и область панорамы из SIDEXIS 4 при первом открытии объема в SICAT Function. При этом применяются следующие ограничения:

- SICAT Function поддерживает только повороты направления объема до максимум 30 градусов.
- SICAT Function поддерживает только стандартные панорамные кривые из SIDEXIS 4, но не смещение отдельных опорных точек из SIDEXIS 4.
- SICAT Function поддерживает только кривые панорамы толщиной минимум 10 мм.
- SICAT Function поддерживает только панорамные кривые, которые вы не поворачивали в SIDEXIS 4.

Если налицо минимум одно из ограничений, то SICAT Function не перенимает либо направление объема и область панорамы, либо только область панорамы.

Кроме того, SICAT Function перенимает точку фокуса и направление визирования вида **3D** из SIDEXIS 4, когда Вы впервые открываете рентгеновский 3D-снимок в SICAT Function.

## ЭКСПОРТ ДАННЫХ

Если SICAT Suite работает в качестве модуля SIDEXIS 4, данные экспортируются с помощью соответствующих функций SIDEXIS 4. Информация по этому вопросу представлена в инструкции по эксплуатации SIDEXIS 4.

## ДОБАВЛЕНИЕ СКРИНШОТОВ В ВЫВОД SIDEXIS 4

В вывод SIDEXIS 4 можно добавлять скриншоты видов и рабочих зон. После этого можно использовать возможности вывода в 2D в SIDEXIS 4. Информация по этому вопросу представлена в инструкции по эксплуатации SIDEXIS 4.

## КОРЗИНА

Товарная корзина находится в SICAT Suite и на этапе **Вывод** SIDEXIS 4.

## ОТКРЫТИЕ ИССЛЕДОВАНИЙ С ПРАВАМИ ЗАПИСЕЙ ИЛИ БЕЗ НИХ

SICAT Function-исследование состоит из рентгеновского 3D-снимка и относящегося к нему проекта планирования. Проект планирования состоит из данных планирования приложения SICAT, которые базируются на 3D-снимке.



Если компьютер, на котором работают SIDEXIS 4 и SICAT Suite, находится в сетевой среде, а SIDEXIS 4 и конфигурация сети это позволяют, SIDEXIS 4 может быть частью установки многофункциональной рабочей станции. Вследствие этого, помимо прочего, при открывании какого-либо набора данных SIDEXIS 4 проверяет, используется ли уже этот набор данных. Если да, то этот набор данных откроется в SICAT Suite с защитой от записи в режиме просмотра, и сохранение внесенных в исследования изменений SICAT Function невозможно.

Чтобы иметь возможность выполнять и сохранять изменения в исследованиях SICAT Function, необходимо выполнить следующие условия:

- Лицензия на полную версию SICAT Function должна быть активирована.

В следующей таблице показаны функции, которые имеются в наличии в зависимости от определенных условий:

ФУНКЦИЯ	ЛИЦЕНЗИЯ ПОЛНОЙ ВЕРСИИ АКТИВИРОВАНА	ЛИЦЕНЗИЯ НА ПРОСМОТР АКТИВИРОВАНА	ЛИЦЕНЗИЯ НЕ АКТИВИРОВАНА
Область поддержки	Да	Да	Да
Общие настройки	Да	Да	Да
SICAT Function-Настройки	Да	Да	Нет
Внесение изменений	Да	Нет	Нет
Просмотр данных без сохранения изменений	Нет	Да	Нет
Справка	Да	Да	Да

В следующих случаях Вы также можете просматривать исследования SICAT Function без лицензии на просмотр:

- Экспортируйте из SIDEXIS 4 исследования SICAT Function и импортируйте данные в SIDEXIS на другом компьютере. SICAT Function должен быть установлен на данном компьютере.
- Создайте из SIDEXIS 4 пакет Wrap&Go, который содержит исследования SICAT Function. Установите пакет Wrap&Go на другом компьютере. Затем установите SICAT Function.

В обоих случаях Вы не можете вносить или сохранять какие-либо изменения в планировании.

При определенных условиях вы не сможете вносить изменения в исследования SICAT Function и сохранять их, несмотря на активированную лицензию приложения. Причиной может быть, например, текущий процесс заказа.

Дальнейшую информацию Вы найдете здесь *Открытие данных с защитой от записи* [▶ *Страница 212 - SIDEXIS 4*].

## 12 СТАНДАРТНАЯ ПОСЛЕДОВАТЕЛЬНОСТЬ ОПЕРАЦИЙ В ФУНКЦИИ SICAT

  
**ОСТОРОЖНО**

**Слабые места в системе защиты вашей информационной системы могут стать причиной несанкционированного одоступа к данным пациентов и рисков в отношении безопасности или неприкосновенности ваших файлов с данными пациентов.**

1. Удостовериться, что в вашей организации соблюдаются директивы по выявлению и предотвращению опасностей в системе безопасности в отношении среды информационной системы.
2. Установить работающую программу поиска вирусов и запустить ее.
3. Удостовериться, что файлы определений программы поиска вирусов регулярно обновляются.

  
**ОСТОРОЖНО**

**Несанкционированный доступ к вашей рабочей зоне может стать причиной рисков в сфере личной жизни и неприкосновенности ваших данных пациентов.**

Ограничить доступ к вашей рабочей зоне кругом уполномоченных лиц.

  
**ОСТОРОЖНО**

**Проблемы в системе кибер-защиты могут стать причиной несанкционированного доступа к данным пациентов и рисков в отношении безопасности или неприкосновенности файлов с данными пациентов.**

При возникновении подозрений на проблемы в системе кибер-защиты вашего приложения SICAT обратиться в службу технической поддержки.

  
**ОСТОРОЖНО**

**Сохранение данных приложения SICAT в ненадежной сетевой файловой системе может стать причиной потери данных.**

Удостоверьтесь совместно со своим сетевым администратором в том, что данные приложения SICAT можно надежно сохранить в нужной сетевой файловой системе.

  
**ОСТОРОЖНО**

**Общее использование SICAT Suite и полученных приложений SICAT на других устройствах в пределах компьютерной сети или накопительной сети может повлечь за собой неизвестные риски для пациентов, пользователей и других лиц.**

Удостовериться в том, что в вашей организации установлены правила для определения, анализа и оценки рисков касательно вашей сети.

  
**ОСТОРОЖНО**

**Изменения в вашей сетевой среде могут повлечь за собой новые риски. Примерами этого являются изменения конфигурации вашей сети, подключение дополнительных устройств и компонентов к вашей сети, отключение устройств и компонентов от сети, а также обновление или расширение аппаратного обеспечения сетевых устройств и компонентов.**

Проводить новый анализ сетевых рисков после каждого изменения сети.



Перед началом работ с SICAT Suite важно полностью прочитать настоящее руководство по эксплуатации и, в особенности, все указания по безопасности. Хранить настоящее руководство по эксплуатации под рукой для будущего поиска информации.

## НАБОРЫ ДАННЫХ

SICAT Function комбинирует три различных набора данных:

- Рентгеновские 3D-снимки, например, с Dentsply Sirona GALILEOS
- Данные по движению челюстей, например, из системы SICAT JMT+
- Цифровые оптические слепки, например, с Dentsply Sirona CEREC

## УСТАНОВКА

Информацию об установке SICAT Suite Вы найдете в разделе *Установка SICAT Suite* [▶ *Страница 20 - SIDEXIS 4*].

Информация о ручной регистрации SICAT Suite в качестве модуля SIDEXIS 4 приведена в разделе *Регистрация и удаление SICAT Suite в качестве модуля SIDEXIS 4* [▶ *Страница 43 - SIDEXIS 4*].

## АКТИВАЦИЯ ПОЛНОЙ ВЕРСИИ

- Если для SICAT Function была приобретена лицензия, ее следует активировать для разблокирования полной версии. Информация представлена в *Лицензии* [▶ *Страница 52 - SIDEXIS 4*].



Если для SICAT Function лицензия не была приобретена, откройте отдельный снимок в формате 3D в режиме программы просмотра. Информация об этом представлена в разделе *Открытие данных с защитой от записи* [▶ *Страница 212 - SIDEXIS 4*].

## НАСТРОЙКИ

Изменяйте нужные настройки в разделе **Настройки**. Информацию по этому вопросу Вы найдете в разделе *Настройки* [▶ *Страница 198 - SIDEXIS 4*].

## СБОР ДАННЫХ

1. В то время, как у пациента установлен SICAT Fusion Bite, сделать рентгеновский 3D-снимок пациента. Информация представлена в кратких инструкциях SICAT JMT+.
2. Получить данные о движениях челюстей пациента. Информация представлена в руководствах по эксплуатации SICAT JMT+.
3. Сделать цифровые снимки челюстей и челюстной кости. Информация по этому вопросу представлена в руководстве по эксплуатации соответствующего аппарата.



## ОТКРЫТИЕ НАБОРА ДАННЫХ

1. Выбрать рентгеновский снимок 3D или исследование SICAT Function в разделе Timeline.
2. Запустить программу SICAT Function. Информация представлена в *Запуск SICAT Suite* [▶ Страница 47 - SIDEXIS 4].

## ОПЕРАЦИИ В SICAT FUNCTION



## РЕДАКТИРОВАНИЕ НАБОРА ДАННЫХ В SICAT FUNCTION

1. При необходимости следует согласовать направление объема с областью панорамы. Информацию по этому вопросу Вы найдете в разделе *Изменить направление объема и область панорамы* [▶ Страница 110 - SIDEXIS 4].
2. Импортируйте и зарегистрируйте данные о движениях челюстей в SICAT Function. Информацию по этому вопросу Вы найдете в разделе *Импортировать и регистрировать данные по движению челюсти* [▶ Страница 123 - SIDEXIS 4].
3. Сегментировать нижнюю челюсть и, при необходимости, ямку. Информацию по этому вопросу Вы найдете в разделах *Сегментация нижней челюсти* [▶ Страница 129 - SIDEXIS 4] и *Сегментация ямки* [▶ Страница 131 - SIDEXIS 4].
  - ▶ SICAT Function визуализирует импортированные данные по движению челюстей на виде **3D**.
4. Импортируйте и регистрируйте оптические слепки с рентгеновскими 3D-данными. Информацию по этому вопросу Вы найдете в разделе *Оптические слепки* [▶ Страница 134 - SIDEXIS 4].
5. Оценивайте движения челюсти в рабочей области **TMJ**. Информацию по этому вопросу Вы найдете в разделах *Обзор рабочей зоны TMJ* [▶ Страница 78 - SIDEXIS 4] и *Функции в рабочей зоне TMJ* [▶ Страница 158 - SIDEXIS 4]. Используйте анатомические траектории движения как вспомогательные средства, особенно, если сегментирование не выполнено. Информацию по этому вопросу Вы найдете в разделах *Отображение траекторий движения в 3D-виде* [▶ Страница 155 - SIDEXIS 4], *Настройка траекторий движения в соответствии с окном обследования* [▶ Страница 156 - SIDEXIS 4], *Настройка траекторий движения с помощью перекрестия в послойном виде* [▶ Страница 157 - SIDEXIS 4] и *Взаимодействие с данными по движению челюстей* [▶ Страница 152 - SIDEXIS 4].
6. Определите положение терапии для терапевтической шины OPTIMOTION. Информацию по этому вопросу Вы найдете в разделе *Определить положения лечения* [▶ Страница 182 - SIDEXIS 4].
7. Закажите терапевтическую шину OPTIMOTION. Информацию по этому вопросу Вы найдете в разделе *Процесс заказа* [▶ Страница 181 - SIDEXIS 4].
8. Экспортируйте данные для получения, например, второго мнения. Информацию по этому вопросу Вы найдете в разделе *Экспорт данных* [▶ Страница 180 - SIDEXIS 4].

## ЗАВЕРШЕНИЕ ИЛИ ПРЕРЫВАНИЕ РАБОТЫ С НАБОРОМ ДАННЫХ

- Для завершения или прекращения работы нужно сохранить ее, закрыв SICAT Suite в SIDEXIS 4. Информация представлена в *Закрывание SICAT Suite* [▶ Страница 213 - SIDEXIS 4].

## ИНСТРУКЦИЯ ПО ЭКСПЛУАТАЦИИ И ТЕХПОДДЕРЖКА

Инструкцию по эксплуатации Вы найдете в окне **Справка SICAT Suite**. Информацию по этому вопросу Вы найдете в разделе *Открыть инструкции по эксплуатации* [▶ Страница 51 - SIDEXIS 4].

Дополнительную помощь Вы найдете в разделе **Техническая поддержка**. Информацию по этому вопросу Вы найдете в разделе *Техническая поддержка* [▶ Страница 208 - SIDEXIS 4].

## 13 РЕГИСТРАЦИЯ И УДАЛЕНИЕ SICAT SUITE В КАЧЕСТВЕ МОДУЛЯ SIDEXIS 4

Общие сведения об использовании SICAT Suite с SIDEXIS 4 приведены в разделе *Особенности данной версии* [▶ *Страница 36 - SIDEXIS 4*].



Если SICAT Suite устанавливается после SIDEXIS 4, программа установки SICAT Suite выполняет регистрацию в качестве модуля SIDEXIS 4 автоматически. Информация представлена в разделе *Установка SICAT Suite* [▶ *Страница 20 - SIDEXIS 4*].

### ОТКРЫТЬ ОКНО «SIDEXIS 4»

1. Запустить автономную версию SICAT Suite. Информация представлена в *Запуск SICAT Suite* [▶ *Страница 47 - SIDEXIS 4*].



2. Щелкнуть по пиктограмме **Настройки**.  
▶ Откроется окно **Настройки**.



3. Щелкнуть по вкладке **SIDEXIS 4**.  
▶ Откроется окно **SIDEXIS 4**:

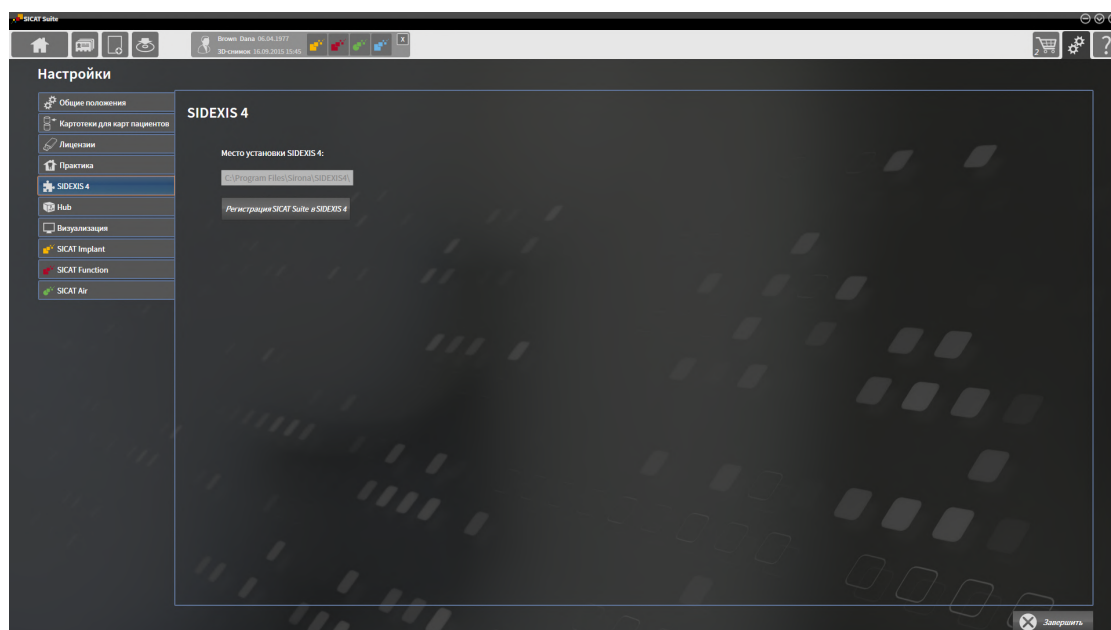

## РЕГИСТРАЦИЯ SICAT SUITE КАК МОДУЛЯ SIDEXIS 4

- ☑ SICAT Suite уже успешно установлена. Информация представлена в *Установка SICAT Suite* [[▶ Страница 20 - SIDEXIS 4](#)].
- ☑ SIDEXIS 4 не открыт.
- ☑ Автономная версия SICAT Suite уже запущена.
- ☑ Окно **SIDEXIS 4** уже открыто.

1. Щелкнуть по кнопке **Регистрация SICAT Suite в SIDEXIS 4**.

2. Запустить SIDEXIS 4.

- ▶ SICAT Suite зарегистрирована как модуль SIDEXIS 4. Если регистрация в SIDEXIS 4 успешна, виден этап **Планирование и лечение**:



## УДАЛЕНИЕ SICAT SUITE КАК МОДУЛЯ SIDEXIS 4

- ☑ SICAT Suite уже зарегистрирована как модуль SIDEXIS 4.
- ☑ SIDEXIS 4 не открыт.
- ☑ Автономная версия SICAT Suite уже запущена.
- ☑ Окно **SIDEXIS 4** уже открыто.

1. Щелкнуть по кнопке **Удаление SICAT Suite из SIDEXIS 4**.

2. Запустить SIDEXIS 4.

- ▶ Программа SICAT Suite уже недоступна как модуль SIDEXIS 4.

## 14 ИССЛЕДОВАНИЯ SICAT FUNCTION В SIDEXIS 4



### ОСТОРОЖНО

**Рентгеновские аппараты без DICOM-совместимости могут привести к неверному диагнозу и лечению.**

Использовать только 3D-рентгеновские снимки с аппаратов с подтвержденной DICOM-совместимостью.



### ОСТОРОЖНО

**Несоответствующие рентгеновские аппараты могут привести к неверному диагнозу и лечению.**

Использовать только 3D-рентгеновские снимки с рентгеновских аппаратов, которые допущены в качестве медицинского оборудования.



### ОСТОРОЖНО

**Неподходящие 3D-рентгеновские снимки могут привести к неверному диагнозу и лечению.**

Всегда проверять качество, целостность и правильность ориентации отображенных 3D-рентгеновских снимков.



### ОСТОРОЖНО

**Недостаточное качество изображения может привести к неверному диагнозу и лечению.**

Перед использованием приложения SICAT проверить достаточный уровень качества изображения, например, с помощью тестовой таблицы SMPTE.



### ОСТОРОЖНО

**Недостаточные условия окружения для изображения могут привести к неверному диагнозу и лечению.**

1. Только после этого провести планирование, если условия окружения дают достаточное качество изображения. Проверить, например, достаточным ли является освещение.
2. Проверить достаточность качества изображения с помощью тест-таблицы SMPTE.

### УКАЗАНИЕ

Для обеспечения правильной диагностики, лечения и регистрации данных по движению челюстей SICAT рекомендует применение 3D-данных рентгена со следующими параметрами:

1. Толщина слоя меньше 0,7 мм
2. Размер вокселя менее 0,7 мм во всех трех измерениях

Если SICAT Suite работает в качестве модуля SIDEXIS 4, управление данными пациентов осуществляется в SIDEXIS 4.

Если выполнены следующие условия в SIDEXIS 4 отображаются окна предварительного просмотра исследований SICAT Function:

- SICAT Suite используется как модуль SIDEXIS 4.
- Для выбранного пациента имеется исследование SICAT Function.

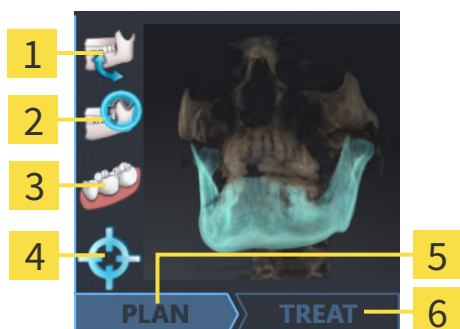

- |                                      |                                |
|--------------------------------------|--------------------------------|
| <b>1</b> Данные по движению челюстей | <b>4</b> Положение при лечении |
| <b>2</b> Сегментация                 | <b>5</b> План                  |
| <b>3</b> Оптические слепки           | <b>6</b> Заказ                 |

В окнах предварительного просмотра отображается следующая информация:

- Доступность данных по движениям челюстей
- Доступность данных о сегментации височно-нижнечелюстного сустава
- Доступность оптических слепков
- Доступность положения при лечении
- Планирование отсутствует, обрабатывается или завершено
- Заказ отсутствует, заказываемая терапевтическая шина находится в товарной корзине, или заказ был загружен

Если пиктограммы отображаются светлыми, это значит, что соответствующий элемент имеется в одном из исследований.

## 15 ЗАПУСК SICAT SUITE



### Неверное назначение имен пациентов или 3D-рентгеновских снимков может привести путанице в снимках пациентов.

Убедиться, что 3D-рентгеновский снимок, который должны быть импортирован или уже загружен в приложение SICAT, соответствует правильному ФИО пациента и правильной информации к снимку.



### Несоответствующие рентгеновские аппараты могут привести к неверному диагнозу и лечению.

Использовать только 3D-рентгеновские снимки с рентгеновских аппаратов, которые допущены в качестве медицинского оборудования.



### Неподходящие 3D-рентгеновские снимки могут привести к неверному диагнозу и лечению.

Всегда проверять качество, целостность и правильность ориентации отображенных 3D-рентгеновских снимков.

Для запуска SICAT Suite в качестве модуля SIDEXIS 4 поступайте следующим образом:

- ☑ SICAT Suite уже успешно установлена. Информацию по этому вопросу Вы найдете в разделе *Установка SICAT Suite* [▶ *Страница 20 - SIDEXIS 4*].
- ☑ SICAT Suite уже была зарегистрирована как модуль SIDEXIS 4. Информацию по этому вопросу Вы найдете в разделе *Регистрация и удаление SICAT Suite в качестве модуля SIDEXIS 4* [▶ *Страница 43 - SIDEXIS 4*]. Если SICAT Suite устанавливается после SIDEXIS 4, регистрация может выполняться автоматически.
- ☑ Вы уже выбрали в SIDEXIS 4 рентгеновский 3D-снимок или исследование.
- ☑ В качестве опции Вы дополнительно к рентгеновскому 3D-снимку или исследованию выбрали также оптические слепки.



1. Если Вы выбрали рентгеновский 3D-снимок и опционально оптические слепки, щелкните по пиктограмме **Показать** и затем по пиктограмме **SICAT Suite**.



2. Если Вы выбрали исследование и опционально оптические слепки, щелкните по пиктограмме **SICAT Suite**.

- ▶ SIDEXIS 4 переходит к этапу **Планирование и лечение**.
- ▶ SICAT Suite открывает рентгеновский 3D-снимок и относящееся к нему исследование в SICAT Function.
- ▶ Если Вы выбрали рентгеновский 3D-снимок или исследование вместе с оптическими слепками, то SICAT Function открывает сначала помощника **Импортировать и регистрировать оптические слепки** с шагом **Импортировать**. Более подробную информацию Вы найдете в разделе *Оптические слепки* [▶ *Страница 134 - SIDEXIS 4*].



Если открыть рентгеновский снимок 3D без соответствующего исследования, когда активирована только лицензия приложения SICAT, запускается это приложение SICAT. Если открыть рентгеновский снимок 3D с несколькими соответствующими исследованиями, когда активированы лицензии нескольких приложения SICAT, запускается то приложение SICAT, исследование которого было изменено последним.

После открытия рентгеновского 3D-снимка можно перейти в другое приложение SICAT. Информацию по этому вопросу Вы найдете в разделе *Переключение между приложениями SICAT* [▶ *Страница 50 - SIDEXIS 4*].

Если Вы сохранили исследование, относящееся к конкретному приложению, его можно выбрать непосредственно в окне **Снимки** и открыть в соответствующем приложении SICAT. Если вы уже поместили товар в корзину, которая основана на этом исследовании, данная корзина откроется.

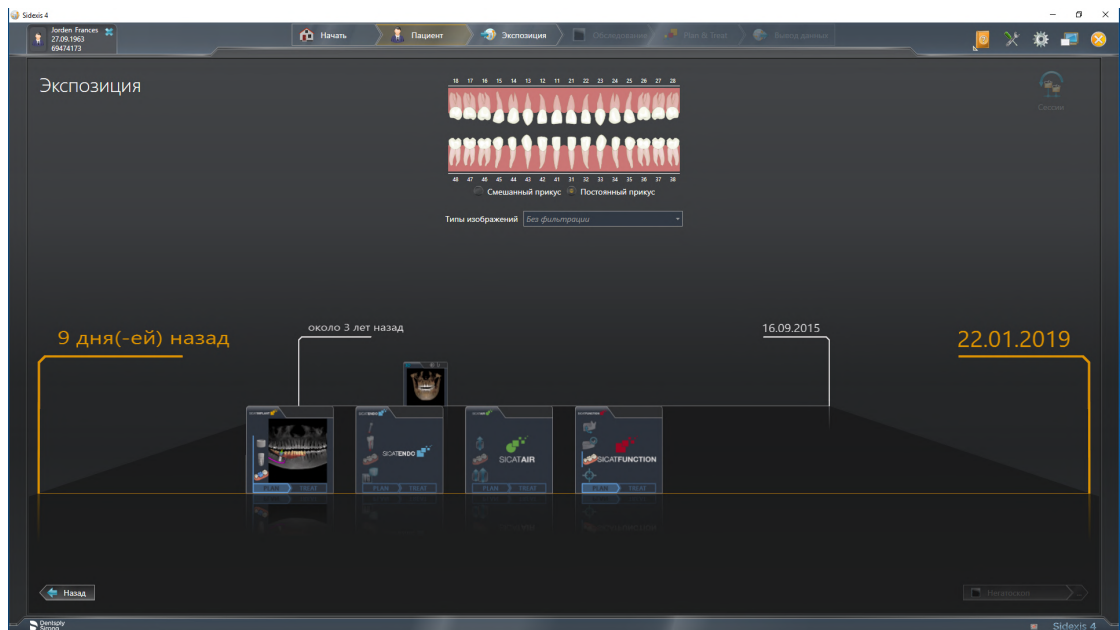

SIDEXIS 4 также показывает эти исследования в окне **Подробные сведения о пациенте** в разделе **Последние снимки**. Информация представлена в разделе *Исследования SICAT Function в SIDEXIS 4* [▶ *Страница 45 - SIDEXIS 4*].



## 16 ИНТЕРФЕЙС ПОЛЬЗОВАТЕЛЯ SICAT SUITE

Интерфейс пользователя SICAT Suite состоит из следующих частей:

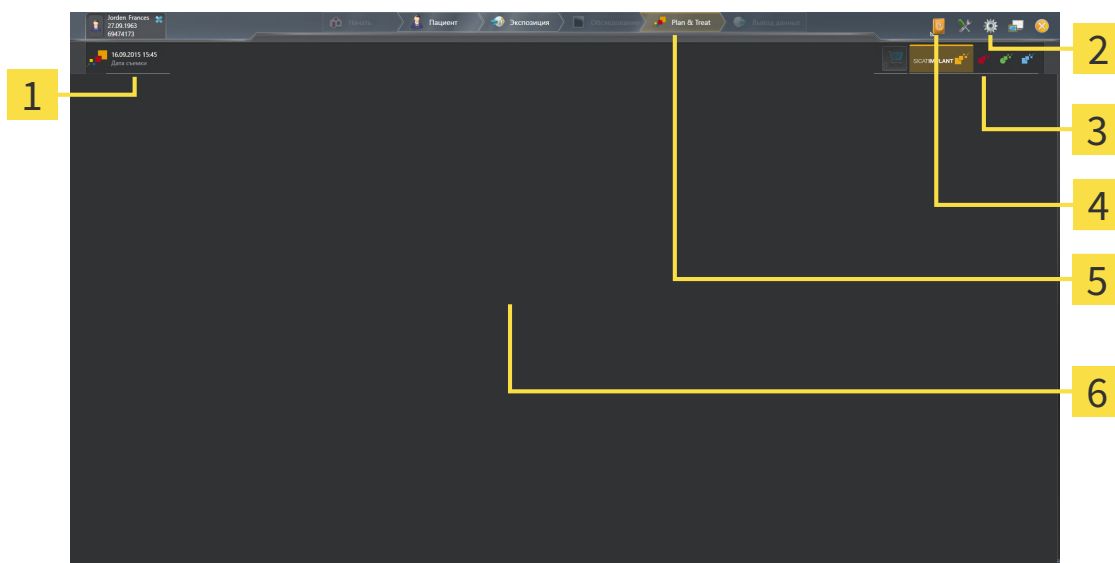

**1** Открытое в настоящий момент исследование

**2** Настройки

**3** Кнопки для переключения приложений и кнопка **Корзина для покупок**

**4** Справка

**5** Панель этапов SIDEXIS 4

**6** Область приложения

- Открытое в настоящий момент исследование - здесь приведены сведения об открытом исследовании и кнопка для закрытия SICAT Suite.
- **Настройки** - Информация представлена в *Настройки* [▶ *Страница 198 - SIDEXIS 4*].
- Кнопки для переключения приложений и кнопка **Корзина для покупок** - Информация представлена в разделе *Переключение между приложениями SICAT* [▶ *Страница 50 - SIDEXIS 4*] и *Процесс заказа* [▶ *Страница 181 - SIDEXIS 4*].
- **Справка** - Информация представлена в *Открыть инструкции по эксплуатации* [▶ *Страница 51 - SIDEXIS 4*].
- **Область приложения**, которая расположена в оставшейся части SICAT Suite, показывает интерфейс пользователя активного приложения SICAT.

## 17 ПЕРЕКЛЮЧЕНИЕ МЕЖДУ ПРИЛОЖЕНИЯМИ SICAT

Для переключения между приложениями SICAT Suite выполните следующие действия:



- Щелкнуть по кнопке с обозначением нужного приложения SICAT.
- ▶ SICAT Suite откроет выбранное приложение.

## 18 ОТКРЫТЬ ИНСТРУКЦИИ ПО ЭКСПЛУАТАЦИИ

В меню **Справка** содержатся инструкции по использованию приложений SICAT в виде файлов PDF. Для открытия инструкции к приложению SICAT необходимо выполнить следующие действия:

1. Щелкните по пиктограмме **Справка**.
  - ▶ Появится список доступных инструкций:

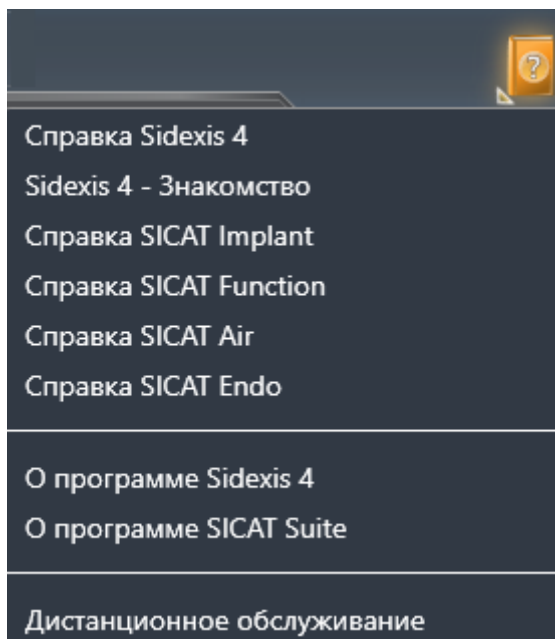

2. Щелкнуть по нужной инструкции.
  - ▶ Выбранная инструкция откроется.

Если приложение SICAT открыто, также можно нажать на клавишу F1, чтобы открыть соответствующую справку.

## 19 ЛИЦЕНЗИИ

SICAT Suite отображает только те приложения SICAT, для которых Вы активировали лицензию.



В подключенной к SIDEXIS 4 версии SICAT Suite Вы можете также просматривать проекты SICAT Function без активированной лицензии SICAT Function.



Чтобы получить возможность использовать сетевые лицензии, Вам необходимо предварительно создать в локальной сети зубоорачебной практики сервер лицензий и соединить SICAT Suite с сервером лицензий.



Информацию по созданию сервера лицензий в локальной сети зубоорачебной практики Вы найдете в инструкции по эксплуатации к ПО для управления лицензиями CodeMeter, производимому фирмой WIBU-SYSTEMS AG, и в кратком руководстве *Установить сервер лицензий SICAT Suite Version 2.0*, которое Вы найдете вместе с нужными файлами в перечне *License Server Installation* на носителе установочной информации SICAT Suite.

Существуют следующие виды лицензий:

- Лицензия на просмотр, на основании которой Вы можете использовать приложение в режиме программы просмотра без ограничения по времени.
- Демолицензия, на основании которой Вы получаете ограниченный по времени доступ к полным версиям одного или нескольких приложений SICAT.
- Лицензия полной версии, на основании которой Вы получаете неограниченный по времени доступ к полным версиям одного или нескольких приложений SICAT.

Эту лицензию Вы можете получить в виде лицензии на рабочее место или сетевой лицензии:

- Имея лицензию на рабочее место, Вы можете использовать приложения SICAT на одном определенном компьютере.
- Имея сетевую лицензию, Вы можете использовать приложения SICAT внутри локальной сети зубоорачебной практики на нескольких компьютерах.

### КАК ПОЛУЧИТЬ ЛИЦЕНЗИИ

Для получения лицензии на одно из приложений SICAT или на отдельную функцию требуется выполнить следующие шаги:

- Обратиться к местному дистрибьютору.
- Получить код ваучера.
- Сгенерировать из кода ваучера лицензионный ключ в портале SICAT (доступ через главную страницу SICAT).
- SICAT добавляет лицензионный ключ к Вашему ключу активации.
- С помощью ключа активации Вы активируете приложения SICAT или отдельные функции в SICAT Suite. Активация выполняется для лицензий на рабочее место в SICAT Suite и для сетевых лицензий на сервере лицензий в локальной сети зубоорачебной практики.

## КАК АКТИВИРОВАТЬ И ДЕАКТИВИРОВАТЬ ЛИЦЕНЗИИ

Для лицензий на рабочее место и сетевых лицензий действительно следующее:

- Вы получаете лицензионные ключи только таких приложений SICAT, которые разрешены в Вашей стране.
- При активации лицензии полной версии Вам автоматически предоставляются лицензии на просмотр для всех приложений, разрешенных в Вашей стране.
- При возврате лицензии полной версии приложения SICAT, Вам автоматически предоставляется лицензия на просмотр, если использование приложения разрешено в Вашей стране.

Следующее действительно только для лицензий на рабочее место:

- Если Вы активируете ключ активации для лицензии на рабочее место на одном компьютере, то содержащаяся в нем лицензия привязывается к этому компьютеру и более не может быть активирована на другом. Один ключ активации может содержать несколько лицензий на приложения SICAT или функции.
- Вы можете деактивировать лицензии на рабочее место независимо друг от друга для каждого приложения SICAT или отдельной функции. Возвращенные лицензии на рабочее место доступны для повторной активации на том же или на другом компьютере.

Следующее действительно только для сетевых лицензий:

- Если Вы используете сетевые лицензии, то во время использования SICAT Suite в распоряжении пользователя на одном компьютере имеется соответственно одна сетевая лицензия на соответствующие приложения SICAT или функции. В этот период времени сетевая лицензия заблокирована для других пользователей.
- Если Вы используете сетевую лицензию, то по окончании работы SICAT Suite сетевая лицензия автоматически возвращается на сервер лицензий в сети зубоврачебной практики.
- Если Вы меняете сетевую лицензию на лицензию на рабочее место, то сетевая лицензия автоматически возвращается на сервер лицензий в сети зубоврачебной практики.
- Если Вы закончили работу с SICAT Suite ненадлежащим образом и из-за этого утрачивается соединение с сервером лицензий зубоврачебной практики, то по истечении жестко установленного промежутка времени сетевая лицензия снова деблокируется и может использоваться другими пользователями.
- Если Вы используете SICAT Suite с сетевой лицензией в SIDEXIS 4, то Вы можете в настройках для SICAT Suite определить, должно ли действовать ограничение по времени для установления соединения с сервером лицензий в сети зубоврачебной практики.

## ПОЛЕЗНЫЕ ДЕЙСТВИЯ

Информацию о том, как превратить код ваучера в ключ активации, Вы найдете в разделе *Активация кода ваучера* [► *Страница 64 - SIDEXIS 4*].

Обзор лицензий, активированных на Вашем компьютере, представлен в окне **Лицензии**. При использовании демолицензий SICAT Suite отображает срок действия лицензий. Информацию по этому вопросу Вы найдете в разделе *Открыть окно "Лицензии"* [► *Страница 55 - SIDEXIS 4*].

Лицензии на рабочее место можно активировать двумя способами:

- Если компьютер, на котором работает SICAT Suite, имеет активное Интернет-соединение, активация лицензии может быть проведена автоматически. Информацию по этому вопросу Вы найдете в разделе *Активировать лицензию на рабочее место с помощью активного Интернет-соединения* [▶ Страница 56 - SIDEXIS 4].
- По желанию, либо если на компьютере, на котором работает SICAT Suite, нет Интернет-соединения, можно провести активацию лицензии в ручном режиме, воспользовавшись файлами запроса лицензии. Такие файлы требования лицензии следует загрузить с Интернет-сайта SICAT. В ответ вы получите файл активации лицензии, который следует запустить в программе SICAT Suite. Информацию по этому вопросу Вы найдете в разделе *Активировать лицензии на рабочее место вручную или без активного Интернет-соединения* [▶ Страница 58 - SIDEXIS 4].

Можно деактивировать лицензии на рабочее место для каждого приложения или функции по отдельности. После деактивации лицензии на рабочее место можно ввести тот же или другой ключ активации. Возвращенные лицензии на рабочее место доступны для активации на том же или на другом компьютере. Информацию по этому вопросу Вы найдете в разделе *Вернуть лицензии на рабочее место в банк лицензий* [▶ Страница 60 - SIDEXIS 4].

Способы активации сетевых лицензий Вы найдете в разделе *активировать сетевые лицензии* [▶ Страница 62 - SIDEXIS 4].

## 19.1 ОТКРЫТЬ ОКНО "ЛИЦЕНЗИИ"

1. Щелкните в строке заголовка SIDEXIS 4 по пиктограмме **Настройки**.  
▶ Откроется окно **Настройки**.
2. Щелкните по группе **SICAT Suite**.  
▶ Откроется группа **SICAT Suite**.
3. Щелкните по кнопке **Лицензии**.  
▶ Откроется окно **Лицензии**:

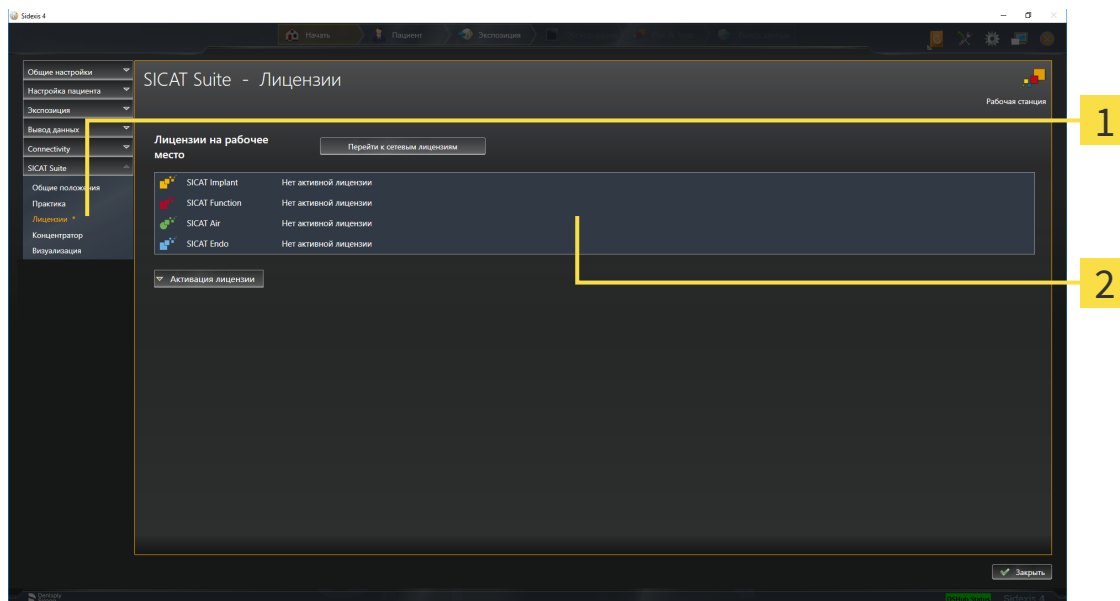

**1** Вкладка **Лицензии**

**2** Окно **Лицензии**

Продолжить одним из следующих действий:

- *Активировать лицензию на рабочее место с помощью активного Интернет-соединения* [▶ Страница 56 - SIDEXIS 4]
- *Активировать лицензии на рабочее место вручную или без активного Интернет-соединения* [▶ Страница 58 - SIDEXIS 4]
- *Активировать сетевые лицензии* [▶ Страница 62 - SIDEXIS 4]
- *Вернуть лицензии на рабочее место в банк лицензий* [▶ Страница 60 - SIDEXIS 4]

## 19.2 АКТИВИРОВАТЬ ЛИЦЕНЗИЮ НА РАБОЧЕЕ МЕСТО С ПОМОЩЬЮ АКТИВНОГО ИНТЕРНЕТ-СОЕДИНЕНИЯ

**УКАЗАНИЕ** **Карту пациента нужно закрыть**  
Следует закрыть активные карты пациентов, прежде чем будут внесены изменения в лицензии.

Для запуска процесса активации действовать следующим образом:

- ☑ Минимум для одного приложения SICAT или одной функции отсутствует активированная лицензия на рабочее место.
- ☑ Компьютер, на котором работает SICAT Suite, имеет активное Интернет-соединение.
- ☑ Окно **Лицензии** уже открыто. Информацию по этому вопросу Вы найдете в разделе *Открыть окно "Лицензии"* [▶ *Страница 55 - SIDEXIS 4*].

1. Щелкните в окне **Лицензии** по кнопке **Активация лицензии**.

▶ Область **Активация лицензии** раскрывается:

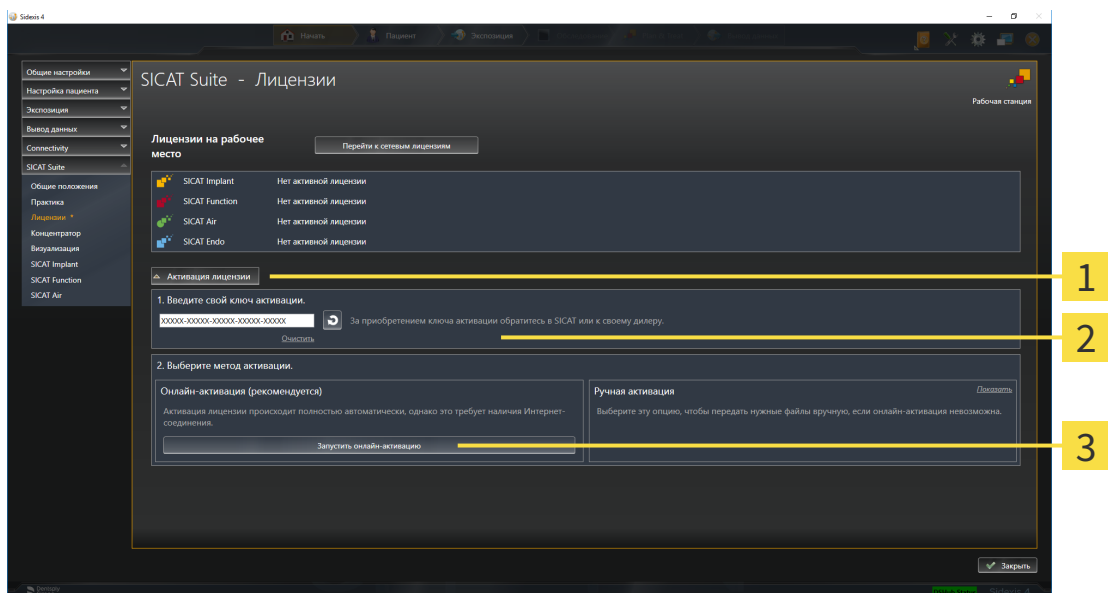

**1** Кнопка **Активация лицензии**

**2** Область **Введите свой ключ активации**

**3** Кнопка **Запустить онлайн-активацию**

2. Введите в поле **Введите свой ключ активации** ваш ключ активации.

3. Щелкните по кнопке **Запустить онлайн-активацию**.



4. Если открывается окно **Windows Firewall**, разрешите SICAT Suite доступ к Интернету.
- ▶ Приобретенные лицензии для установленных приложений или отдельных функций извлекаются из вашего банка лицензий и устанавливаются в SICAT Suite на рабочий компьютер.
- ▶ Окно сообщений открывается, и появляется следующее сообщение: **Лицензия была успешно активирована.**

**УКАЗАНИЕ****Требуется новый запуск**

Если подключенную к SIDEXIS версию приложения SICAT требуется перезапустить после изменения лицензии, в SICAT Suite открывается соответствующее окно с указаниями.



Чтобы повторно активировать приложение SICAT, Вы можете воспользоваться Вашим ключом активации, щелкнув для этого в области **Введите свой ключ активации** по кнопке **Использовать ключ активации заказчика**. Для очистки поля с актуальным лицензионным ключом щелкните по кнопке **Очистить**.

## 19.3 АКТИВИРОВАТЬ ЛИЦЕНЗИИ НА РАБОЧЕЕ МЕСТО ВРУЧНУЮ ИЛИ БЕЗ АКТИВНОГО ИНТЕРНЕТ-СОЕДИНЕНИЯ

**УКАЗАНИЕ** **Карту пациента нужно закрыть**  
 Следует закрыть активные карты пациентов, прежде чем будут внесены изменения в лицензии.

Для активации лицензий вручную или без активного Интернет-соединения выполнить следующие действия:

- ☑ Минимум для одного приложения SICAT или одной функции отсутствует активированная лицензия на рабочее место.
- ☑ Окно **Лицензии** уже открыто. Информацию по этому вопросу Вы найдете в разделе *Открыть окно "Лицензии"* [▶ *Страница 55 - SIDEXIS 4*].

1. Щелкните в окне **Лицензии** по **Активация лицензий**.  
 ▶ Область **Активация лицензий** раскрывается.
2. Щелкните в области **Ручная активация** по **Показать**.  
 ▶ Область **Ручная активация** раскрывается:

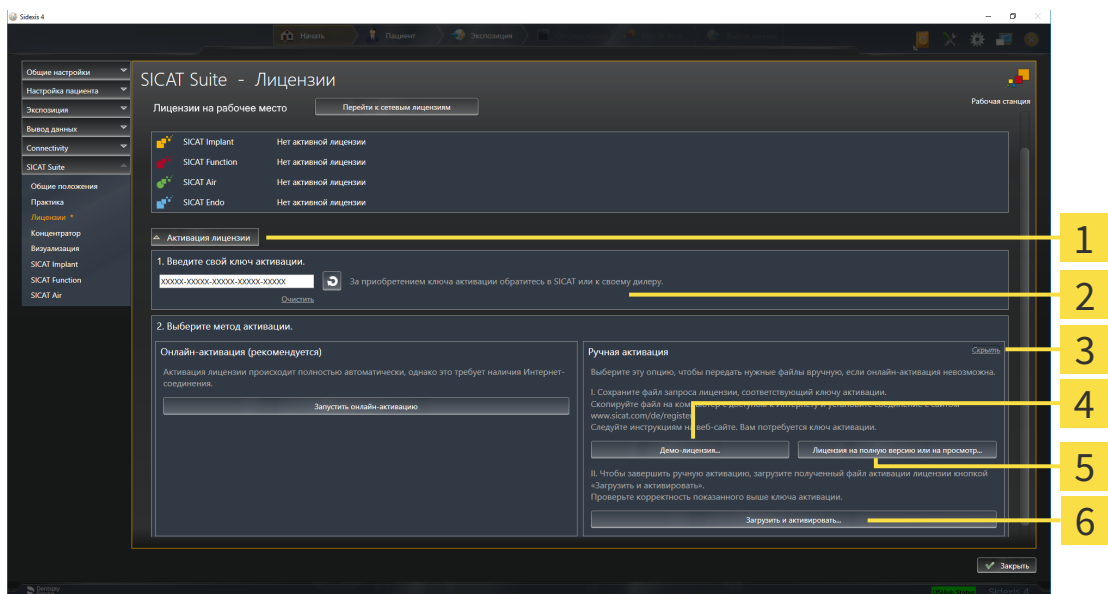

**1** Активация лицензий

**4** Кнопка **Демо-лицензия**

**2** Область **Введите свой ключ активации**

**5** Кнопка **Лицензия на полную версию или на просмотр**

**3** Показать

**6** Кнопка **Загрузить и активировать**

3. Если Вы хотите активировать лицензию на полную версию, щелкните по кнопке **Лицензия на полную версию или на просмотр**.
4. Если Вы хотите активировать демонстрационную лицензию, щелкните по кнопке **Демо-лицензия**.

- ▶ Открывается окно Windows Explorer.
5. Выберите нужную папку для файла требования лицензии и щелкните по **ОК**.
  - ▶ Файл требования лицензии с расширением файла **WibuCmRaC** генерируется и сохраняется в выбранной папке.
6. Копировать файл требования лицензии на компьютер с активным Интернет-соединением, например, с помощью USB-флэш-накопителя.
7. Открыть на компьютере с активным Интернет-соединением веб-браузер и открыть Интернет-страницу <http://www.sicat.com/register>.
8. Следовать указаниям на Интернет-странице активации.
  - ▶ Приобретенные лицензии для установленных приложений или отдельных функций будут извлечены из вашего банка лицензий.
  - ▶ Сервер лицензий SICAT генерирует файл активации лицензии с расширением файла **WibuCmRaU**, который Вы должны загрузить на Ваш компьютер.
9. Копировать загруженный файл активации лицензии назад на компьютер, на котором работает SICAT Suite.
10. Проверьте, чтобы в поле **Введите свой ключ активации** был указан правильный ключ.
11. Щелкните в окне **Лицензии** по кнопке **Загрузить и активировать**.
  - ▶ Открывается окно Windows Explorer.
12. Найдите файл активации лицензии, выберите его и щелкните по **ОК**.
  - ▶ Лицензия в файле активации лицензии устанавливается в SICAT Suite на рабочий компьютер.
  - ▶ Окно сообщений открывается, и появляется следующее сообщение: **Лицензия была успешно активирована**.

**УКАЗАНИЕ****Требуется новый запуск**

Если подключенную к SIDEXIS версию приложения SICAT требуется перезапустить после изменения лицензии, в SICAT Suite открывается соответствующее окно с указаниями.

## 19.4 ВЕРНУТЬ ЛИЦЕНЗИИ НА РАБОЧЕЕ МЕСТО В БАНК ЛИЦЕНЗИЙ

**УКАЗАНИЕ** **Карту пациента нужно закрыть**  
Следует закрыть активные карты пациентов, прежде чем будут внесены изменения в лицензии.

Для деактивации лицензии на полную версию и возврата ее в банк лицензий выполнить следующие действия:

- ☑ Вы уже активировали лицензию на полную версию приложения SICAT.
- ☑ Компьютер, на котором работает SICAT Suite, имеет активное Интернет-соединение.
- ☑ Окно **Лицензии** уже открыто. Информацию по этому вопросу Вы найдете в разделе *Открыть окно "Лицензии"* [▶ *Страница 55 - SIDEXIS 4*].

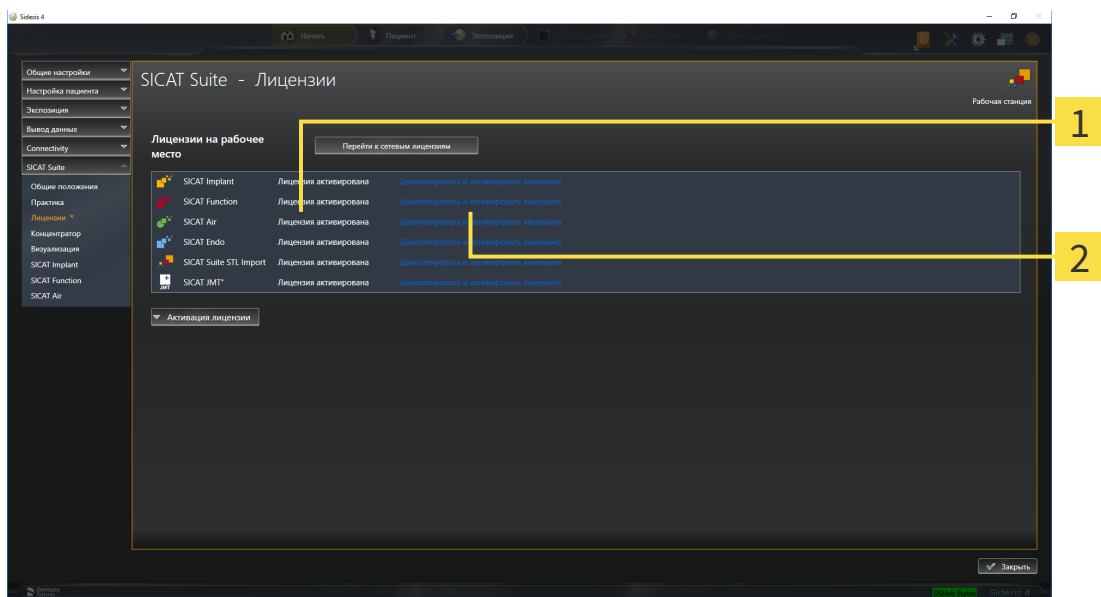

**1** Статус лицензии SICAT приложений и отдельных функций

**2** Кнопка **Деактивировать и активировать лицензию**

- Щелкните в окне **Лицензии** в ряду нужного приложения SICAT или отдельной функции по кнопке **Деактивировать и активировать лицензию**.
- ▶ Выбранная лицензия возвращается в ваш банк лицензий и снова становится доступной для активации.
- ▶ Окно сообщений открывается, и появляется следующее сообщение: **Лицензия была успешно возвращена в банк лицензий**.
- ▶ Без лицензии приложение доступно только в режиме программы просмотра. Если лицензии на все приложения SICAT возвращены в ваш банк лицензий, SICAT Suite включается полностью в режиме программы просмотра.

**УКАЗАНИЕ****Требуется новый запуск**

Если подключенную к SIDEXIS версию приложения SICAT требуется перезапустить после изменения лицензии, в SICAT Suite открывается соответствующее окно с указаниями.



Если Вы хотите деактивировать лицензию на компьютере без активного Интернет-соединения, свяжитесь со службой поддержки SICAT.

## 19.5 АКТИВИРОВАТЬ СЕТЕВЫЕ ЛИЦЕНЗИИ

### УКАЗАНИЕ

#### Карту пациента нужно закрыть

Следует закрыть активные карты пациентов, прежде чем будут внесены изменения в лицензии.

Для запуска процесса активации действовать следующим образом:

- ☑ Минимум для одного приложения SICAT или одной функции отсутствует активированная сетевая лицензия.
- ☑ Вы создали сервер лицензий.
- ☑ Компьютер, на котором работает SICAT Suite, имеет активное сетевое соединение с той сетью, в которой находится сервер лицензий.
- ☑ Окно **Лицензии** уже открыто. Информацию по этому вопросу Вы найдете в разделе *Открыть окно "Лицензии"* [▶ *Страница 55 - SIDEXIS 4*].

1. Щелкните в окне **Лицензии** по кнопке **Перейти к сетевым лицензиям**.

▶ SICAT Function отображает информацию о сетевых лицензиях, и область **Сервер лицензий** раскрывается:

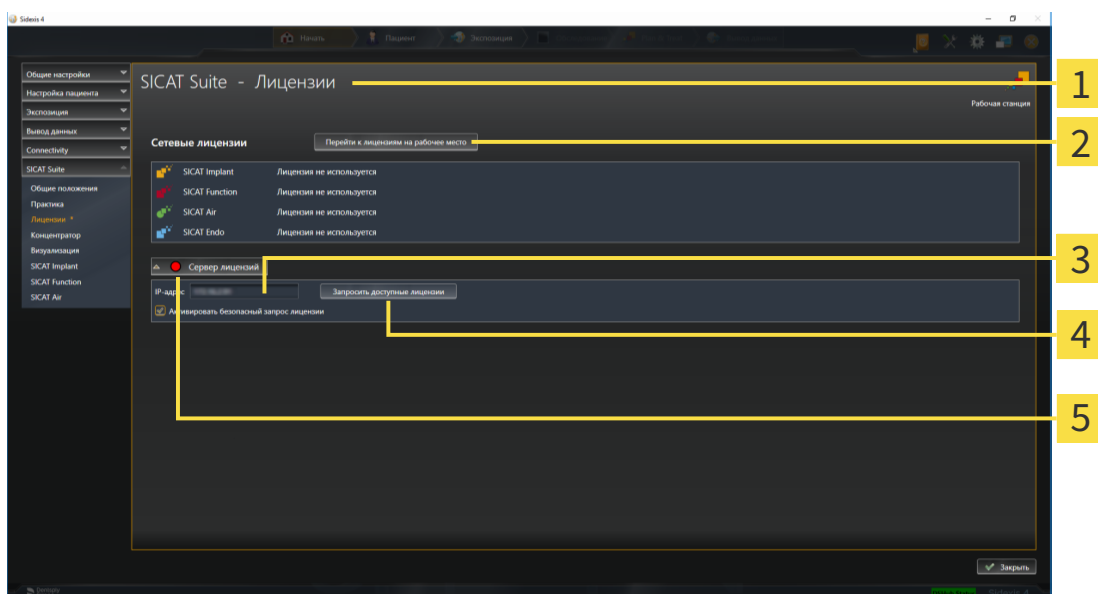

**1** Окно **Лицензии**

**4** Кнопка **Запросить доступные лицензии**

**2** Кнопка **Перейти к лицензиям на рабочем месте**

**5** Индикатор хода работы

**3** Область **IP-адрес**

2. Введите в области **IP-адрес** IP-адрес сервера лицензий в сети зубоветеринарной практики.

3. Щелкните по кнопке **Запросить доступные лицензии**.

- ▶ SICAT Suite устанавливает соединение с сервером лицензий.
- ▶ Приобретенные лицензии для приложений или отдельных функций извлекаются из вашего банка лицензий и устанавливаются в SICAT Suite на рабочий компьютер.
- ▶ Индикатор хода работы меняет красный цвет на зеленый.
- ▶ Область **Сервер лицензий** сворачивается.



Чтобы обеспечить вызов сетевых лицензий с сервера лицензий без ограничения времени, флажок **Активировать безопасный запрос лицензий** по умолчанию активирован.

#### УКАЗАНИЕ

#### Требуется новый запуск

Если подключенную к SIDEXIS версию приложения SICAT требуется перезапустить после изменения лицензии, в SICAT Suite открывается соответствующее окно с указаниями.

## 19.6 АКТИВАЦИЯ КОДА ВАУЧЕРА

1. Откройте на компьютере с активным Интернет-соединением веб-браузер и откройте Интернет-страницу <http://www.sicat.com>.
2. Щелкнуть по ссылке на портал SICAT.
  - ▶ Портал SICAT откроется.
3. Если этого не произошло, указать свое имя пользователя и пароль на портале SICAT.
4. Для редактирования лицензий следует щелкнуть на соответствующую запись в разделе управления аккаунтами.
5. Введите свой код ваучера и подтвердите.
  - ▶ Портал SICAT генерирует лицензионный ключ и добавляет его к Вашему ключу активации.
6. Запустите SICAT Suite или сервер лицензий и активируйте лицензию.

Информацию по этому вопросу Вы найдете в разделах *Активировать лицензию на рабочее место с помощью активного Интернет-соединения* [▶ Страница 56 - SIDEXIS 4] и *Активировать лицензию на рабочее место вручную или без активного Интернет-соединения* [▶ Страница 58 - SIDEXIS 4].



Информацию по созданию сервера лицензий в локальной сети зубоветческой практики Вы найдете в инструкции по эксплуатации к ПО для управления лицензиями CodeMeter, производимому фирмой WIBU-SYSTEMS AG, и в кратком руководстве *Установить сервер лицензий SICAT Suite Version 2.0*, которое Вы найдете вместе с нужными файлами в перечне *License Server Installation* на носителе установочной информации SICAT Suite.



## 20 ИНТЕРФЕЙС ПОЛЬЗОВАТЕЛЯ SICAT FUNCTION

Интерфейс пользователя SICAT Function состоит из следующих частей:

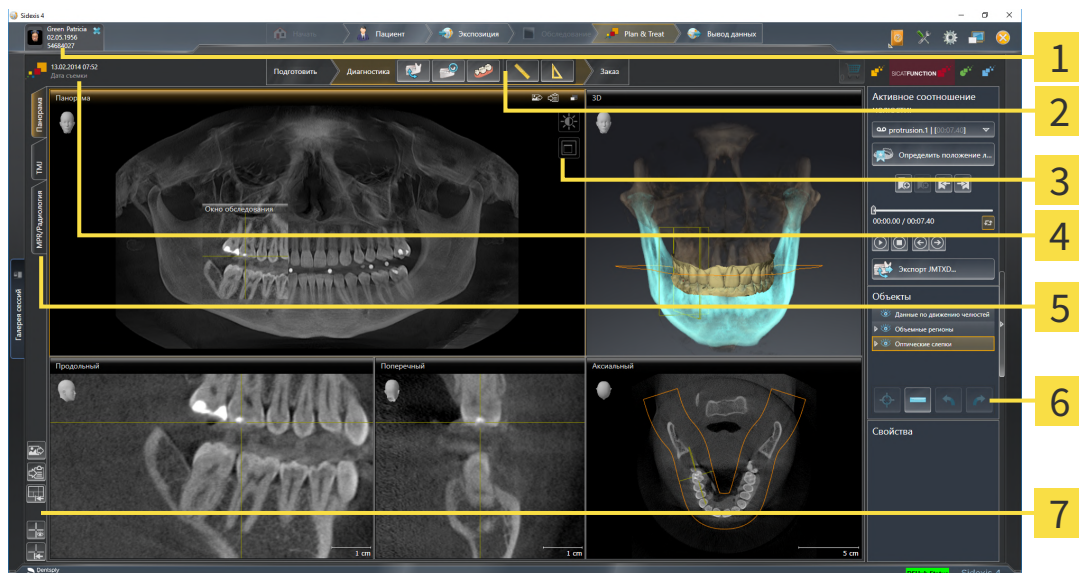

- |                                                                 |                                                  |
|-----------------------------------------------------------------|--------------------------------------------------|
| <b>1</b> Вкладка <b>Активная карта пациента</b>                 | <b>5</b> Кнопки для переключения рабочих зон     |
| <b>2</b> Панель инструментов <b>последовательности операций</b> | <b>6</b> Панель <b>объектов</b>                  |
| <b>3</b> Панель инструментов <b>вида</b>                        | <b>7</b> Панель инструментов <b>рабочей зоны</b> |

- 4** Информация по открытому 3D-рентгеновскому снимку

- Вкладка **Активная карта пациента** показывает атрибуты активной карты пациента.
- **Панель инструментов последовательности операций** Состоит из различных этапов последовательности операций, которые содержат главные инструменты последовательности операций приложения. Содержит инструменты, с помощью которых можно добавить и импортировать объекты диагностики и планирования. Информация представлена в *Панель инструментов последовательности операций* [► Страница 67 - SIDEXIS 4].
- **Регион рабочей зоны** является частью интерфейса под **Панель инструментов последовательности операций**. Здесь отображается активная рабочая зона SICAT Function. Каждая рабочая зона содержит определенный состав внешних видов. Информация представлена в *Рабочие зоны* [► Страница 75 - SIDEXIS 4].
- Только активный вид показывает **Панель инструментов вида**. Он содержит инструменты для адаптации изображения соответствующего внешнего вида. Информация представлена в *Адаптация видов* [► Страница 85 - SIDEXIS 4] и *Адаптация 3D-вида* [► Страница 99 - SIDEXIS 4].
- **Панель объектов** Содержит инструменты для управления объектами диагностики и планирования. Информация представлена в *Панель объектов* [► Страница 69 - SIDEXIS 4].
- **Панель инструментов рабочей зоны** содержит инструменты для изменения общих настроек рабочих зон и всех имеющихся внешних видов, а также для документирования содержимого рабочих зон. Информация представлена в *Перемещение, скрытие и отображение перекре-*

*стья и рамки [▶ Страница 93 - SIDEXIS 4], Вернуть виды [▶ Страница 97 - SIDEXIS 4], Адаптация и возврат макета рабочих зон [▶ Страница 82 - SIDEXIS 4] и Создание скриншотов рабочих зон [▶ Страница 83 - SIDEXIS 4].*

## 20.1 ПАНЕЛЬ ИНСТРУМЕНТОВ ПОСЛЕДОВАТЕЛЬНОСТИ ОПЕРАЦИЙ

В SICAT Function **Панель инструментов последовательности операций** состоит из трех последовательных операций:

1. **Подготовить**
2. **Диагностика**
3. **Заказ**

### РАСШИРИТЬ И СВЕРНУТЬ ЭТАПЫ ПОСЛЕДОВАТЕЛЬНОСТИ ОПЕРАЦИЙ

Можно расширить и свернуть этапы последовательности операций, щелкнув по ним.

#### 1. ЭТАП ПОСЛЕДОВАТЕЛЬНОСТИ ОПЕРАЦИЙ "ПОДГОТОВИТЬ"

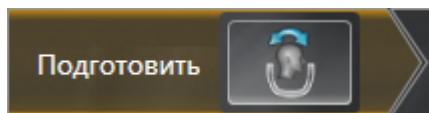

На этапе **Подготовить** имеется следующий инструмент:



- **Изменить направление объема и область панорамы** - Информация представлена в *Изменить направление объема* [▶ Страница 113 - SIDEXIS 4] и *Изменить область панорамы* [▶ Страница 118 - SIDEXIS 4].

## 2. ЭТАП ПОСЛЕДОВАТЕЛЬНОСТИ ОПЕРАЦИЙ "ДИАГНОСТИКА"



На этапе последовательности операций **Диагностика** доступны следующие инструменты:



- **Импортировать и регистрировать данные по движению челюсти** - Информация представлена в *Импортировать и регистрировать данные по движению челюсти* [▶ Страница 123 - SIDEXIS 4].



- **Разделить на сегменты нижнюю челюсть и мышечки** - Информация представлена в *Сегментация* [▶ Страница 128 - SIDEXIS 4].



- **Импортировать и регистрировать оптические слепки** - Информация представлена в *Оптические слепки* [▶ Страница 134 - SIDEXIS 4].



- **Добавить измерение расстояния (D)** - Информация представлена в *Добавить измерение расстояния* [▶ Страница 175 - SIDEXIS 4].



- **Добавить измерение угла (A)** - Информация представлена в *Добавить измерение угла* [▶ Страница 176 - SIDEXIS 4].

## 3. ЭТАП ПОСЛЕДОВАТЕЛЬНОСТИ ОПЕРАЦИЙ "ЗАКАЗ"

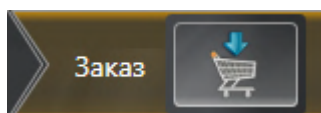

На этапе **Заказ** имеется следующий инструмент:



- **Заказать терапевтическую шину** - Информация представлена в *Разместить терапевтические шины в товарной корзине* [▶ Страница 184 - SIDEXIS 4].

## 20.2 ПАНЕЛЬ ОБЪЕКТОВ

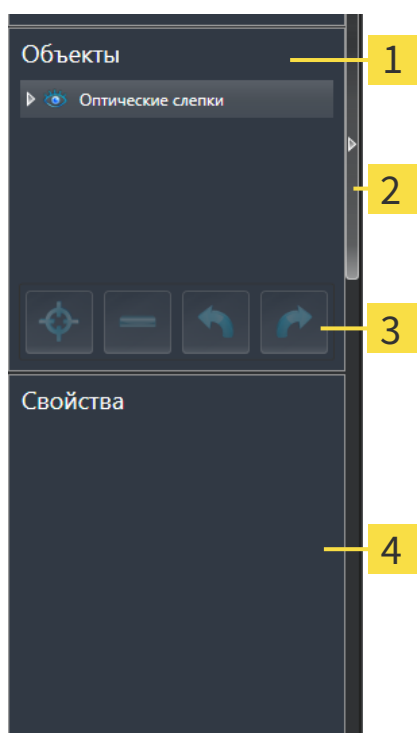

**1** Браузер объекта

**2** Кнопка **Скрыть панель объектов** или кнопка **Показать панель объектов**

**3** Панель инструментов объектов

**4** Область **Свойства**

**Панель объектов** содержит следующие элементы:

- Браузер **Браузер объекта** показывает список по категориям всех объектов диагностики и планирования, которые Вы добавили в текущее исследование или импортировали в него. Браузер **Браузер объекта** группирует объекты автоматически. Например, группа **Измерения** содержит все объекты измерения. Можно свернуть и расширить группы объектов, активировать объекты и группы объектов, а также скрыть или показать объекты и группы объектов. Информация представлена в разделе *Управление объектами с помощью браузера объектов* [▶ *Страница 70 - SIDEXIS 4*].
- **Панель инструментов объектов** содержит инструменты для наведения фокуса на объект, для удаления объектов и групп объектов, а также отмены или повторного выполнения действий с объектами и группами. Информацию по этому вопросу Вы найдете в разделе *Управление объектами с помощью панели инструментов объектов* [▶ *Страница 72 - SIDEXIS 4*].
- В области **Свойства** показаны детали активного объекта.

Вы можете изменить различимость **Панель объектов** посредством двух кнопок на правой стороне **Панель объектов**: **Скрыть панель объектов** и **Показать панель объектов**

Объекты, которые доступны в SICAT Function, приведены в разделе *Объекты SICAT Function* [▶ *Страница 73 - SIDEXIS 4*].

## 20.3 УПРАВЛЕНИЕ ОБЪЕКТАМИ С ПОМОЩЬЮ БРАУЗЕРА ОБЪЕКТОВ

### СВОРАЧИВАТЬ И РАЗВОРАЧИВАТЬ ГРУППЫ ОБЪЕКТОВ

Чтобы свернуть и развернуть группу объектов, выполнить следующие действия:

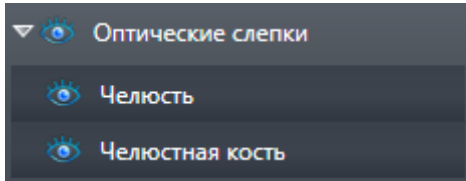

Требуемые группы в настоящий момент расширены.



1. Щелкните рядом с нужной группой объектов по пиктограмме **Заккрыть группу**.
  - ▶ Группа объектов сворачивается.



2. Щелкните рядом с нужной группой объектов по пиктограмме **Раскрыть группу**.
  - ▶ Группа объектов разворачивается.

### АКТИВАЦИЯ ОБЪЕКТОВ И ГРУПП ОБЪЕКТОВ

Некоторые инструменты доступны только для активных объектов или групп объектов.

Для активации объекта или группы объектов выполнить следующие действия:

- Нужный объект или группа объектов в настоящий момент деактивированы.
  - Щелкнуть по нужному объекту или группе объектов.
    - ▶ SICAT Function деактивирует ранее активированный объект или ранее активированную группу.
    - ▶ SICAT Function активирует нужный объект или группу объектов.
    - ▶ SICAT Function выделяет объект или группу объектов в **Браузер объекта** или видах цветом.



В 2D-видах также можно активировать определенные объекты, щелкая по ним.

## СКРЫТЬ И ПОКАЗАТЬ ОБЪЕКТЫ И ГРУППЫ ОБЪЕКТОВ



Данная функция доступна только для определенных типов объектов.

Чтобы скрыть и показать объект или группу объектов, выполнить следующие действия:

- Нужный объект или группа объектов в настоящий момент выведены на экран.



1. Рядом с нужным объектом или группой объектов щелкните по пиктограмме **Показано** или по пиктограмме **Некоторые показаны**.



- ▶ SICAT Function скрывает объект или группу объектов.
- ▶ SICAT Function отображает рядом с объектом или группой объектов пиктограмму **Скрыт**.



2. Рядом с нужным объектом или группой объектов щелкните по пиктограмме **Скрыт**.
  - ▶ SICAT Function показывает объект или группу объектов.
  - ▶ SICAT Function отображает рядом с объектом или группой объектов пиктограмму **Показано**.

## 20.4 УПРАВЛЕНИЕ ОБЪЕКТАМИ С ПОМОЩЬЮ ПАНЕЛИ ИНСТРУМЕНТОВ ОБЪЕКТОВ



Данные функции доступны только для определенных типов объектов.

### НАВЕСТИ ФОКУС НА ОБЪЕКТЫ

Использовать эту функцию для нахождения объектов на видах.

Для наведения фокуса на объект выполнить следующие действия:

- Требуемый объект уже активирован. Информация представлена в разделе *Управление объектами с помощью браузера объектов* [▶ *Страница 70 - SIDEXIS 4*].
- Можно навести фокус на объект.



- Щелкните по пиктограмме **Навести фокус на активный объект (F)**.
- ▶ SICAT Function сдвигает точку фокуса видов на активный объект.
- ▶ SICAT Function показывает активный объект на видах.



Можно навести фокус на объект двойным щелчком по нему в **Браузер объекта** или в виде, кроме вида **3D**.

### УДАЛЕНИЕ ОБЪЕКТОВ И ГРУПП ОБЪЕКТОВ

Для удаления объекта или группы объектов выполнить следующие действия:

- Нужный объект или группа объектов уже активированы. Информация представлена в разделе *Управление объектами с помощью браузера объектов* [▶ *Страница 70 - SIDEXIS 4*].



- Щелкните по пиктограмме **Удалить активный объект/активную группу (Del)**.
- ▶ SICAT Function удаляет объект или группу объектов.

### ОТМЕНА ДЕЙСТВИЙ С ОБЪЕКТАМИ И ИХ ПОВТОРНОЕ ВЫПОЛНЕНИЕ

Для отмены и повторного выполнения последнего действия с объектом или группой выполнить следующие действия:



1. Щелкните по пиктограмме **Отменить последнее действие с объектом/группой (Ctrl+Z)**.
  - ▶ SICAT Function отменяет последнее действие с объектом или группой.



2. Щелкните по пиктограмме **Повторно провести действие с объектом/группой (Ctrl+Y)**.
  - ▶ SICAT Function выполняет последнее отмененное действие с объектом или группой.



Функция отмены и повторного выполнения доступна, пока открыто исследование в приложении SICAT.



## 20.5 ОБЪЕКТЫ SICAT FUNCTION

В **Браузер объекта** SICAT Function группирует объекты, относящиеся к конкретному приложению, следующим образом:

- **Данные по движению челюстей**
- **Объемные регионы**
  - **Челюстная кость**
- **Оптические слепки**

### ДАННЫЕ ПО ДВИЖЕНИЮ ЧЕЛЮСТЕЙ ОБЪЕКТ

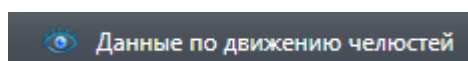

После импорта данных о движении челюсти SICAT Function показывает объект **Данные по движению челюстей** в **Браузер объекта**.

### ОБЪЕМНЫЕ РЕГИОНЫ ОБЪЕКТ И ОБЪЕКТ ЧЕЛЮСТНАЯ КОСТЬ

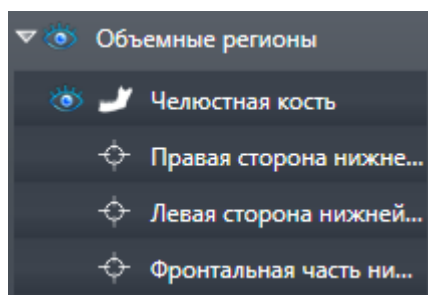

После сегментации нижней челюсти SICAT Function показывает объект **Объемные регионы** в **Браузер объекта**. Объект **Объемные регионы** содержит объект **Челюстная кость**. Объект **Челюстная кость** содержит следующие подобъекты:

- **Левая сторона нижней челюсти**
- **Правая сторона нижней челюсти**
- **Фронтальная часть нижней челюсти**

Если навести фокус на один из подобъектов, SICAT Function сфокусирует все 2D-виды на выбранный объект.

## ОБЪЕКТ ОПТИЧЕСКИХ СЛЕПКОВ

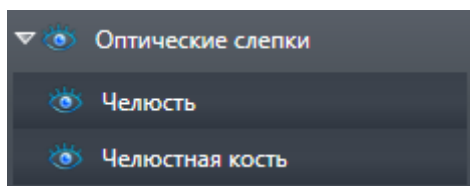

После импорта и регистрации оптических слепков SICAT Function показывает объект **Оптические слепки** в **Браузер объекта**. Объект **Оптические слепки** содержит следующие подобъекты:

- **Челюсть**
- **Челюстная кость**

Если навести фокус на один из подобъектов, SICAT Function сфокусирует все 2D-виды на выбранный объект.

Если удалить объект **Челюсть** или объект **Челюстная кость**, SICAT Function удалит все имеющиеся оптические слепки из исследования.

## 21 РАБОЧИЕ ЗОНЫ

Приложения SICAT отображают исследования в различных видах и распределяют состав видов в рабочих зонах.

В SICAT Function имеются три различные рабочие зоны:



- **Панорама**-Рабочая зона - Информация представлена в *Обзор панорамной рабочей зоны* [▶ *Страница 76 - SIDEXIS 4*].
- **TMJ**-Рабочая зона - Информация представлена в *Обзор рабочей зоны TMJ* [▶ *Страница 78 - SIDEXIS 4*].
- **MPR/Радиология**-Рабочая зона - Информация представлена в *Обзор рабочей зоны MPR/радиологии* [▶ *Страница 80 - SIDEXIS 4*].

Следующие действия доступны для рабочих зон и содержащихся видов:

- *Переключение рабочих зон* [▶ *Страница 81 - SIDEXIS 4*].
- *Адаптация и возврат макета рабочих зон* [▶ *Страница 82 - SIDEXIS 4*].
- *Адаптация видов* [▶ *Страница 85 - SIDEXIS 4*].
- Имеются дополнительные возможности адаптировать вид **3D**. Информацию по этому вопросу Вы найдете в разделе *Адаптация 3D-вида* [▶ *Страница 99 - SIDEXIS 4*].
- Можно задокументировать содержание активной рабочей зоны. Информацию по этому вопросу Вы найдете в разделе *Создание скриншотов рабочих зон* [▶ *Страница 83 - SIDEXIS 4*].

## 21.1 ОБЗОР ПАНОРАМНОЙ РАБОЧЕЙ ЗОНЫ

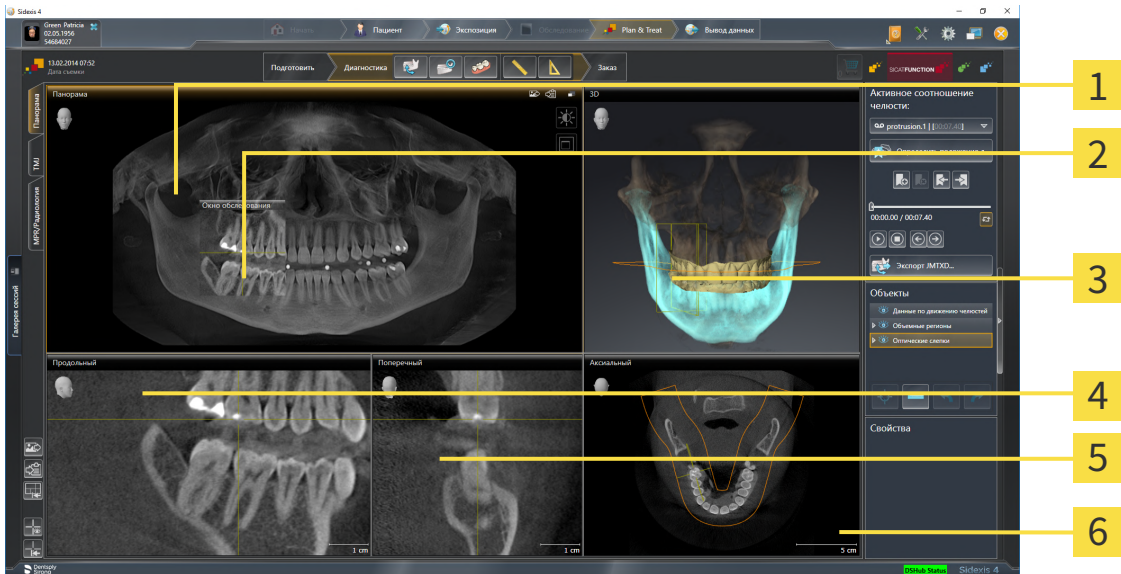

**1** вид Панорама

**2** Окно обследования

**3** вид 3D

**4** вид Продольный

**5** вид Поперечный

**6** вид Аксиальный

### ВИД ПАНОРАМА

Вид **Панорама** соответствует виртуальной ортопантомограмме (OPG). Он показывает прямоугольные проекции на панорамную кривую с определенной толщиной. Можно адаптировать панорамную кривую и толщину на обеих челюстях. Информация представлена в разделе *Изменить область панорамы* [► Страница 118 - SIdEXIS 4].

### ОКНО ОБСЛЕДОВАНИЯ

**Окно обследования** встроено в вид **Панорама**. Добавляет в вид **Панорама** третье измерение, показывая слои параллельно панорамной кривой. Вы можете передвигать, скрывать, показывать и максимально увеличивать окно **Окно обследования**. Информацию по этому вопросу Вы найдете в разделе *Переместить, скрыть, показать и увеличить до максимума окно исследования* [► Страница 94 - SIdEXIS 4].

### ВИД 3D

Вид **3D** показывает 3D-изображение открытого исследования.

### ВИД ПРОДОЛЬНЫЙ

Вид **Продольный** показывает слои, которые являются касательными по отношению к панорамной кривой.

## ВИД ПОПЕРЕЧНЫЙ

Вид **Поперечный** показывает слои, которые являются прямоугольными по отношению к панорамной кривой.

## ВИД АКСИАЛЬНЫЙ

В стандартном исполнении вид **Аксиальный** показывает слои сверху. Можно переключить направление визирования вида **Аксиальный**. Информация представлена в разделе *Изменить настройки визуализации* [▶ *Страница 205 - SIDEXIS 4*].

Информация о функциях видов представлена в разделе *Адаптация видов* [▶ *Страница 85 - SIDEXIS 4*] и *Адаптация 3D-вида* [▶ *Страница 99 - SIDEXIS 4*].

## 21.2 ОБЗОР РАБОЧЕЙ ЗОНЫ TMJ

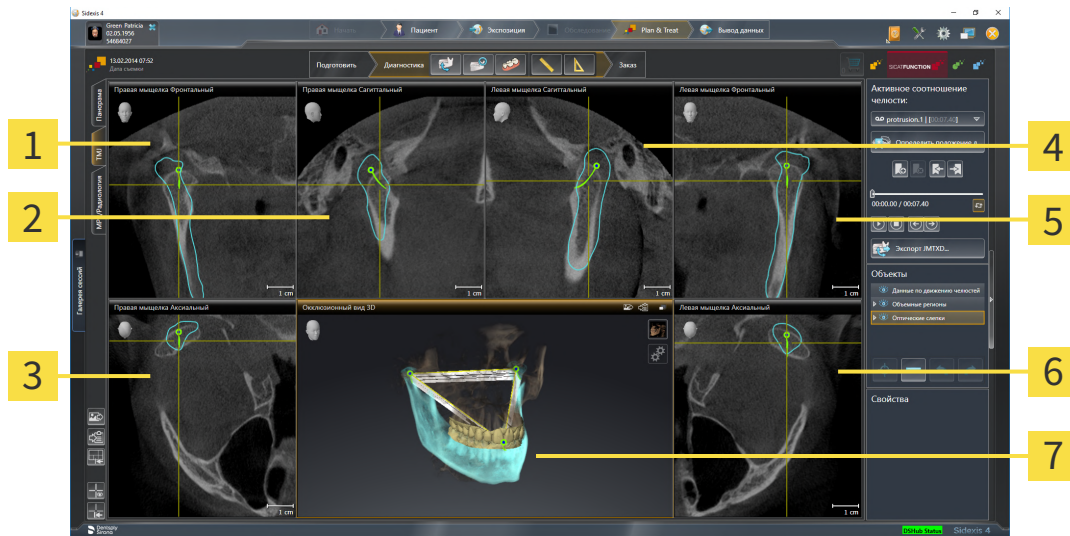

- |                                          |                                        |
|------------------------------------------|----------------------------------------|
| <b>1</b> Вид Правая мыщелка Фронтальный  | <b>5</b> Вид Левая мыщелка Фронтальный |
| <b>2</b> Вид Правая мыщелка Саггитальный | <b>6</b> Вид Левая мыщелка Аксиальный  |
| <b>3</b> Вид Правая мыщелка Аксиальный   | <b>7</b> Окклюзионный вид 3D           |
| <b>4</b> Вид Левая мыщелка Саггитальный  |                                        |

Вы можете выбрать индивидуальную анатомическую артикуляцию пациента в области **Активное соотношение челюсти** и исследовать на этих видах. Информация об области JMT приведена в разделе *Взаимодействие с данными по движению челюстей* [► Страница 152 - SIDEXIS 4].

В рабочей зоне **TMJ** одновременно отображаются левый и правый мыщелок. В зависимости от использованного прибора DVT возможно прямое сравнение обоих височно-нижнечелюстных суставов. На основании результатов сравнения можно выявить асимметрию движения и морфологии ВНЧС.

SICAT Function маркирует движущиеся мышелки по-разному:

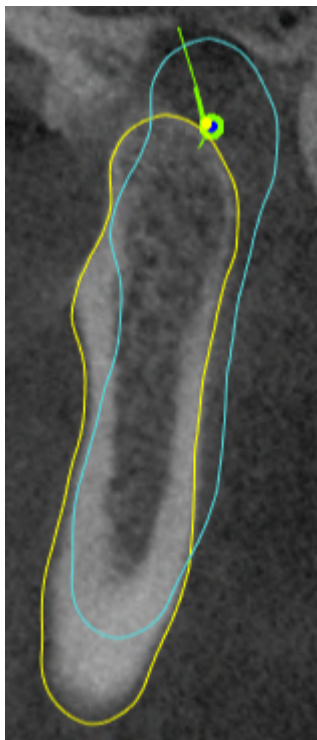

- Подвижные мышелки на послойных видах отображаются в SICAT Function как синий контур.
- Граница сегментации на послойных видах отображается в SICAT Function как желтый контур.
- Подвижные мышелки в виде **3D** отображаются в SICAT Function как синий 3D-объект.

Чтобы получить лучшие результаты сравнения левого и правого ВНЧС, следует выровнять виды на медианно-сагиттальном уровне (уровне зеркальной симметрии) головы. Для компенсации неверных позиций рентгеновских 3D-снимков следует использовать функцию **Изменить направление объема**. Информацию по этому вопросу Вы найдете в разделе *Изменить направление объема* [▶ Страница 113 - SIDEXIS 4]. При определении направления объема ВНЧС должны по возможности располагаться симметрично медианно-сагиттальному уровню.

Для анализа данных движения челюсти и объемных регионов в рабочей зоне **TMJ** имеются дополнительные возможности. Информацию по этому вопросу Вы найдете в разделах *Функции в рабочей зоне TMJ* [▶ Страница 158 - SIDEXIS 4], *Использование треугольника Бонвиля* [▶ Страница 161 - SIDEXIS 4], *Отображение границы сегментации* [▶ Страница 162 - SIDEXIS 4] и *Показать движение, ориентированное по мышелкам* [▶ Страница 163 - SIDEXIS 4].

## 21.3 ОБЗОР РАБОЧЕЙ ЗОНЫ MPR/РАДИОЛОГИИ

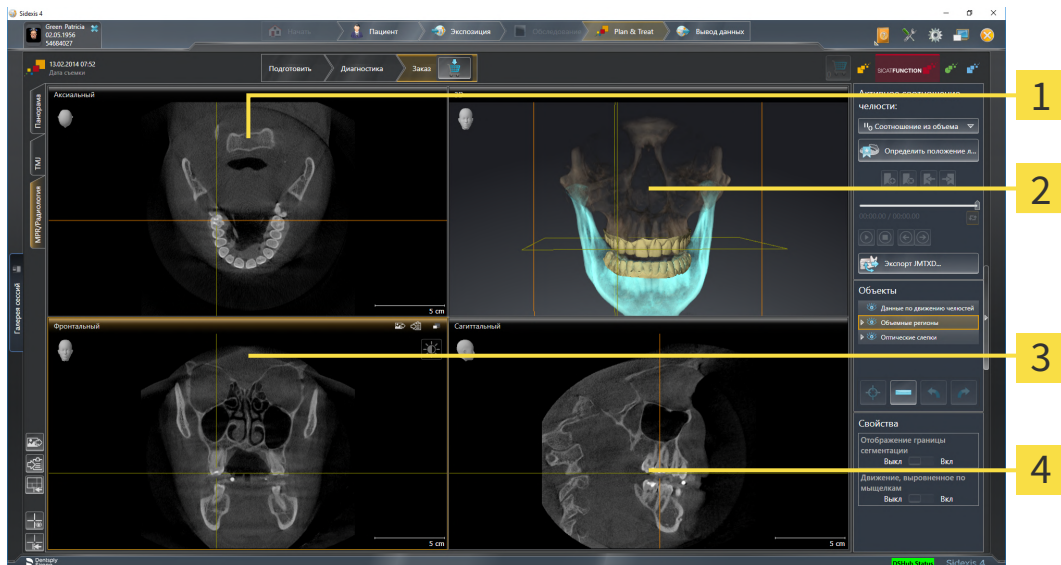

**1** вид **Аксиальный**

**3** вид **Фронтальный**

**2** вид **3D**

**4** вид **Саггитальный**

### ВИД АКСИАЛЬНЫЙ

В стандартном исполнении вид **Аксиальный** показывает слои сверху. Можно переключить направление визирования вида **Аксиальный**. Информация представлена в разделе *Изменить настройки визуализации* [▶ *Страница 205 - SIDEXIS 4*].

### ВИД 3D

Вид **3D** показывает 3D-изображение открытого исследования.

### ВИД ФРОНТАЛЬНЫЙ

Вид **Фронтальный** показывает слои спереди.

### ВИД САГГИТАЛЬНЫЙ

В стандартном исполнении вид **Саггитальный** показывает слои справа. Можно переключить направление визирования вида **Саггитальный**. Информация представлена в разделе *Изменить настройки визуализации* [▶ *Страница 205 - SIDEXIS 4*].

Информацию о функциях видов Вы найдете в *Адаптация видов* [▶ *Страница 85 - SIDEXIS 4*] и *Адаптация 3D-вида* [▶ *Страница 99 - SIDEXIS 4*].



## 21.4 ПЕРЕКЛЮЧЕНИЕ РАБОЧИХ ЗОН

Для смены рабочей зоны выполнить следующие действия:



- Щелкнуть в верхнем левом углу области рабочей зоны по вкладке нужной рабочей зоны.
- ▶ Выбранная рабочая зона открывается.

## 21.5 АДАПТАЦИЯ И ВОЗВРАТ МАКЕТА РАБОЧИХ ЗОН

### АДАПТАЦИЯ МАКЕТА АКТИВНОЙ РАБОЧЕЙ ЗОНЫ

Для адаптации макета активной рабочей зоны выполнить следующие действия:

1. Переместить курсор мыши через границу между двумя или несколькими видами.
  - ▶ Форма курсора изменится:

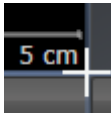

2. Нажать и удерживать нажатой левую кнопку мыши.
3. Переместить мышь.
  - ▶ Положение границы изменяется.
  - ▶ Размеры видов со всех сторон границы изменяется.
4. Отпустить левую кнопку мыши.
  - ▶ SICAT Function удерживает текущее положение границы и фактические размеры видов со всех сторон границы.

### ВОЗВРАТ МАКЕТА АКТИВНОЙ РАБОЧЕЙ ЗОНЫ

Для возврата макета активной рабочей зоны выполнить следующие действия:



- Щелкнуть в **Панель инструментов рабочей зоны** по пиктограмме **Сбросить компоновку активной рабочей области**.
- ▶ SICAT Function возвращает активную рабочую зону к стандартному макету. Это значит, что программа отображает все виды в стандартных размерах.

## 21.6 СОЗДАНИЕ СКРИНШОТОВ РАБОЧИХ ЗОН

Для документирования можно скопировать скриншоты рабочих зон в буфер обмена Windows.

### ДОБАВЛЕНИЕ СКРИНШОТОВ РАБОЧЕЙ ЗОНЫ В ВЫВОД SIDEXIS 4

Для добавления скриншота рабочей зоны в вывод SIDEXIS 4 необходимо сделать следующее:

- ☑ Нужная рабочая зона уже активирована. Информация представлена в *Переключение рабочих зон* [▶ Страница 81 - SIDEXIS 4].



- На панели инструментов рабочей зоны щелкнуть по пиктограмме **Добавить скриншот активной рабочей зоны в вывод SIDEXIS 4.**

▶ SICAT Function добавляет скриншот рабочей зоны в вывод SIDEXIS 4.

### КОПИРОВАТЬ СКРИНШОТ РАБОЧЕЙ ЗОНЫ В БУФЕР ОБМЕНА

Для копирования вида в буфер обмена Windows выполнить следующие действия:

- ☑ Нужная рабочая зона уже активирована. Информация представлена в *Переключение рабочих зон* [▶ Страница 81 - SIDEXIS 4].



- На панели инструментов рабочей зоны щелкнуть по пиктограмме **Копировать скриншот активной рабочей зоны в буфер обмена.**

▶ SICAT Function копирует скриншот рабочей зоны в буфер обмена Windows.



Скриншоты из буфера обмена можно вставлять во многие приложения, например, программы обработки изображений и текстовые редакторы. В большинстве программ для вставки используется сочетание клавиш Ctrl+V.

## 22 ВИДЫ

Виды содержатся в рабочих зонах. Описание различных рабочих зон и видов представлено в разделе *Рабочие зоны* [▶ *Страница 75 - SIDEXIS 4*].

Можно адаптировать виды. Информация представлена в *Адаптация видов* [▶ *Страница 85 - SIDEXIS 4*] и *Адаптация 3D-вида* [▶ *Страница 99 - SIDEXIS 4*].

## 22.1 АДАПТАЦИЯ ВИДОВ

Некоторые инструменты для адаптации видов доступны только для активного вида. Информация об активации вида представлена в разделе *Переключение активного вида* [▶ Страница 87 - SIDEXIS 4].

Активный вид содержит следующие элементы:

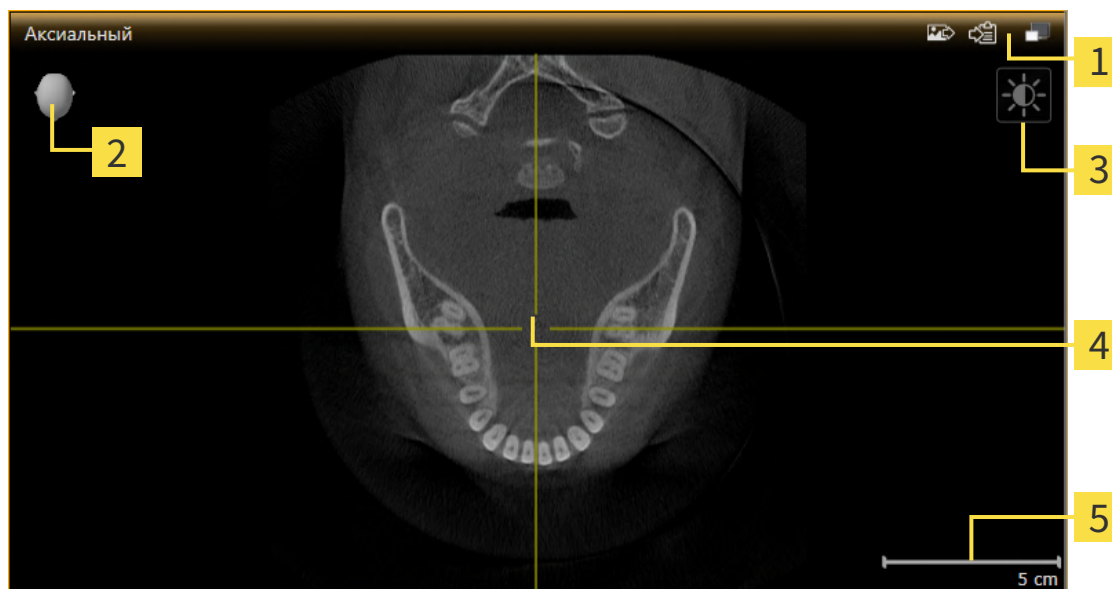

**1** Область заголовка

**4** Перекрестье

**2** Ориентировочный заголовок

**5** Масштаб

**3** Панель инструментов вида

На послойных 2D-видах показаны перекрестья. Перекрестья являются линиями пересечения с другими послойными видами. SICAT Function синхронизирует все послойные виды друг с другом. Это означает, что все перекрестья показывают на одно и то же положение в пределах 3D-рентгеновских данных. Таким образом можно разместить анатомические структуры по видам.

Вид **3D** показывает рамки, которые отображают текущие положения послойных 2D-видов.

Для адаптации видов доступны следующие действия:

- *Переключение активного вида* [▶ Страница 87 - SIDEXIS 4]
- *Максимизация и восстановление видов* [▶ Страница 88 - SIDEXIS 4]
- *Адаптация и возврат яркости и контрастности 2D-видов* [▶ Страница 89 - SIDEXIS 4]
- *Масштабирование видов и перемещение фрагментов* [▶ Страница 91 - SIDEXIS 4]
- *Прокрутка слоев в послойных 2D-видах* [▶ Страница 92 - SIDEXIS 4]
- *Перемещение, скрытие и отображение перекрестья и рамки* [▶ Страница 93 - SIDEXIS 4]
- *Переместить, скрыть, показать и увеличить до максимума окно исследования* [▶ Страница 94 - SIDEXIS 4]
- *Наклонение видов* [▶ Страница 96 - SIDEXIS 4]
- *Вернуть виды* [▶ Страница 97 - SIDEXIS 4]

Имеются дополнительные возможности адаптировать вид **3D**. Информацию по этому вопросу Вы найдете в разделе *Адаптация 3D-вида* [▶ *Страница 99 - SIDEXIS 4*].

Можно задокументировать содержание активного вида. Информацию по этому вопросу Вы найдете в разделе *Создание скриншотов видов* [▶ *Страница 98 - SIDEXIS 4*].

## 22.2 ПЕРЕКЛЮЧЕНИЕ АКТИВНОГО ВИДА

Только активный вид показывает **Панель инструментов вида** и строку заголовка.

Для активации вида выполнить следующие действия:

1. Навести курсор мыши на нужный вид:

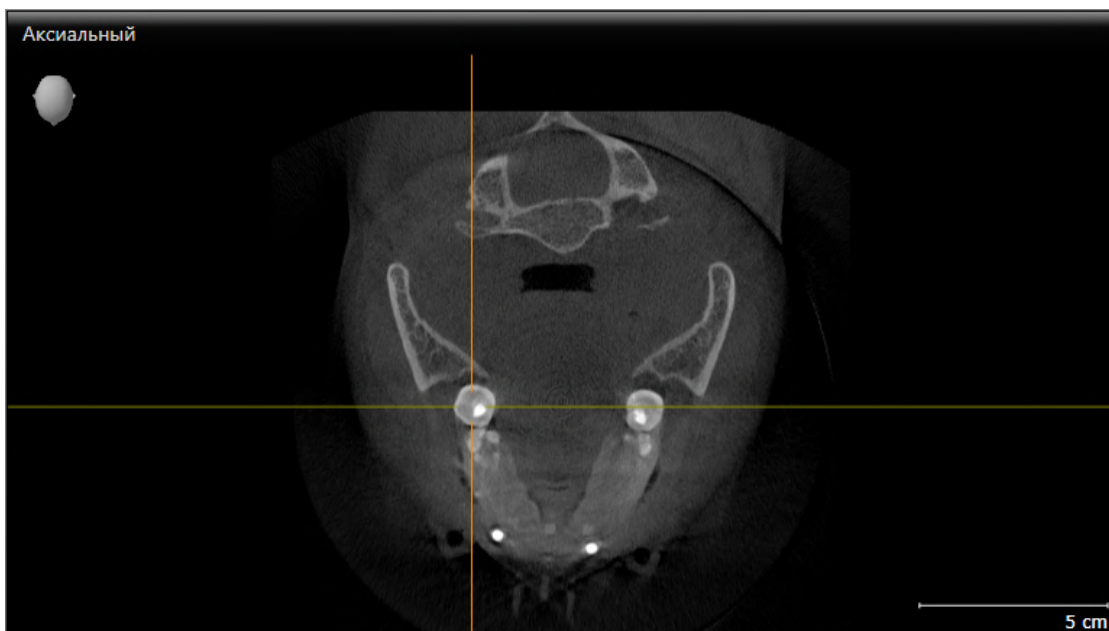

2. Щелкнуть по нужному виду.

► SICAT Function активирует вид:

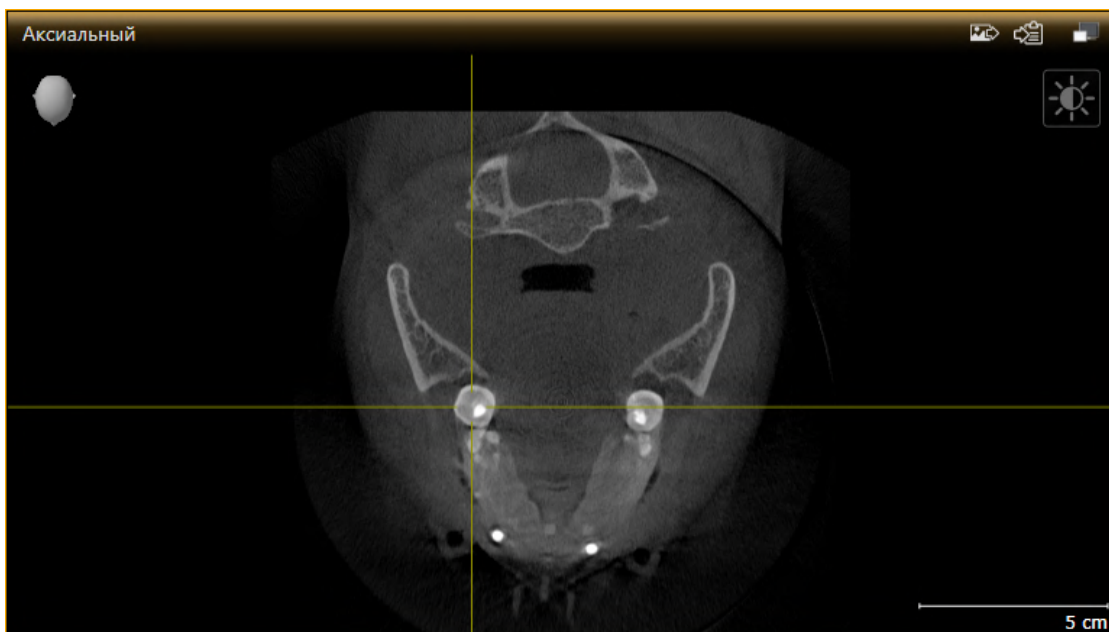

У активного вида строка заголовка отображается оранжевым цветом.

## 22.3 МАКСИМИЗАЦИЯ И ВОССТАНОВЛЕНИЕ ВИДОВ

Для максимизации и восстановления предыдущего размера вида выполнить следующие действия:

- ☑ Требуемый вид уже активирован. Информацию по этому вопросу Вы найдете здесь *Переключение активного вида* [▶ *Страница 87 - SIDEXIS 4*].
- ☑ Требуемый вид не максимизирован.



1. Щелкнуть в области заголовка нужного вида по пиктограмме **Увеличить до максимума**.
  - ▶ SICAT Function максимизирует вид.



2. Щелкнуть в области заголовка максимального вида по пиктограмме **Восстановить**.
  - ▶ SICAT Function восстанавливает предыдущий размер вида.



Доступны следующие альтернативы для максимизации и восстановления размеров видов:

- Для максимизации вида можно выполнить двойной щелчок по строке заголовка нужного вида.
- Для восстановления предыдущего размера вида можно выполнить двойной щелчок по строке заголовка вида с максимальным размером.



## 22.4 АДАПТАЦИЯ И ВОЗВРАТ ЯРКОСТИ И КОНТРАСТНОСТИ 2D-ВИДОВ

Для адаптации яркости и контрастности 2D-вида выполнить следующие действия:

- ☑ Требуемый 2D-вид уже активирован. Информация представлена в *Переключение активного вида* [▶ Страница 87 - SIDEXIS 4].



1. Передвинуть курсор мыши в **Панель инструментов вида** 2D-вида на пиктограмму **Адаптировать яркость и контрастность**.

▶ Прозрачное окно **Адаптировать яркость и контрастность** открывается:



2. Передвинуть курсор мыши на ползунок **Яркость**.
3. Нажать и удерживать нажатой левую кнопку мыши и переместить курсор мыши вверх или вниз.
  - ▶ SICAT Function адаптирует яркость 2D-вида в соответствии с положением ползунка **Яркость**.
4. Отпустить левую кнопку мыши.
  - ▶ SICAT Function сохраняет фактическую яркость 2D-вида.



5. Передвинуть курсор мыши на ползунок **Контрастность**.
6. Нажать и удерживать нажатой левую кнопку мыши и переместить курсор мыши вверх или вниз.
  - ▶ SICAT Function адаптирует контрастность 2D-вида в соответствии с положением ползунка **Контрастность**.
7. Отпустить левую кнопку мыши.
  - ▶ SICAT Function сохраняет фактическую контрастность 2D-вида.
8. Извлечь курсор мыши из прозрачного окна **Адаптировать яркость и контрастность**.
  - ▶ Прозрачное окно **Адаптировать яркость и контрастность** закрывается.



Для возврата яркости и контрастности 2D-вида к стандартным значениям можно щелкнуть по пиктограмме **Сбросить настройки яркости и контраста**.



Яркость и контрастность всех послойных 2D-видов связаны друг с другом.

## 22.5 МАСШТАБИРОВАНИЕ ВИДОВ И ПЕРЕМЕЩЕНИЕ ФРАГМЕНТОВ

### МАСШТАБИРОВАНИЕ ВИДА

Увеличение или уменьшение содержания вида.

Для масштабирования вида выполнить следующие действия:

1. Навести курсор мыши на нужный вид.
2. Повернуть колесико мыши вперед.  
▶ Вид удаляется.
3. Повернуть колесико мыши назад.  
▶ Вид приближается.



В качестве альтернативы можно нажать на колесико мыши и переместить мышь вверх или вниз для наезда или отъезда.

### ПЕРЕМЕЩЕНИЕ ФРАГМЕНТА ВИДА

Для перемещения фрагмента вида выполнить следующие действия:

1. Навести курсор мыши на нужный вид.
2. Нажать и удерживать нажатой правую кнопку мыши.  
▶ Форма курсора изменится.
3. Переместить мышь.  
▶ Фрагмент вида перемещается в соответствии с движением курсора мыши.
4. Отпустить правую кнопку мыши.  
▶ SICAT Function сохраняет текущий фрагмент вида.

## 22.6 ПРОКРУТКА СЛОЕВ В ПОСЛОЙНЫХ 2D-ВИДАХ

Для прокрутки слоев в послойном 2D-виде выполнить следующие действия:

1. Навести курсор мыши на нужный послойный 2D-вид.
2. Нажать и удерживать нажатой левую кнопку мыши.
  - ▶ Курсор мыши становится на двухнаправленную стрелку.
3. Двигайте мышь вверх или вниз.
  - ▶ Слои за исключением слоя **Поперечный** передвигаются параллельно.
  - ▶ Слой **Поперечный** двигается вдоль панорамной кривой.
  - ▶ SICAT Function адаптирует слои и перекрестья других видов в соответствии с текущей точкой фокуса.
  - ▶ SICAT Function адаптирует рамки в виде **3D** в соответствии с текущей точкой фокуса.
4. Отпустить левую кнопку мыши.
  - ▶ SICAT Function сохраняет текущий слой.

## 22.7 ПЕРЕМЕЩЕНИЕ, СКРЫТИЕ И ОТОБРАЖЕНИЕ ПЕРЕКРЕСТЬЯ И РАМКИ

### ПЕРЕМЕСТИТЬ ПЕРЕКРЕСТЬЕ

Для перемещения перекрестия в послойном 2D-виде выполнить следующие действия:

Все перекрестья и рамка в настоящий момент показаны.

1. Перевести курсор мыши в нужном виде в центр перекрестья.

▶ Курсор мыши становится перекрестьем.

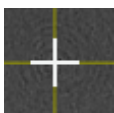

2. Нажать и удерживать нажатой левую кнопку мыши.

3. Переместить мышь.

▶ Перекрестье вида зависит от перемещений мыши.

▶ SICAT Function адаптирует слои и перекрестья других видов в соответствии с текущей точкой фокуса.

▶ SICAT Function адаптирует рамки в виде **3D** в соответствии с текущей точкой фокуса.

4. Отпустить левую кнопку мыши.

▶ SICAT Function сохраняет текущее положение перекрестья.



Для перемещения перекрестья сразу в положение курсора мыши можно сделать двойной щелчок в 2D-виде.

### СКРЫТЬ И ПОКАЗАТЬ ПЕРЕКРЕСТЬЕ И РАМКУ

Чтобы скрыть или показать все перекрестия и рамку, выполните следующие действия:

Все перекрестья и рамка в настоящий момент показаны.



1. Щелкнуть в **Панель инструментов рабочей зоны** по пиктограмме **Скрыть перекрестия и рамку**.

▶ SICAT Function скрывает перекрестия во всех послойных 2D-видах.

▶ SICAT Function скрывает рамки в виде **3D**.



2. Щелкнуть по пиктограмме **Показать перекрестия и рамку**.

▶ SICAT Function показывает перекрестия во всех послойных 2D-видах.

▶ SICAT Function показывает рамки в виде **3D**.

## 22.8 ПЕРЕМЕСТИТЬ, СКРЫТЬ, ПОКАЗАТЬ И УВЕЛИЧИТЬ ДО МАКСИМУМА ОКНО ИССЛЕДОВАНИЯ

### ПЕРЕМЕСТИТЬ ОКНО ИССЛЕДОВАНИЯ

Чтобы переместить **Окно обследования**, выполните следующие действия:

- ☑ Рабочая зона **Панорама** уже открыта. Информация представлена в разделе *Переключение активной рабочей зоны* [▶ *Страница 81 - SIDEXIS 4*].
- ☑ **Окно обследования** уже показано:



1. Наведите на виде **Панорама** курсор мыши на строку заголовка **Окно обследования**.
  - ▶ Курсор мыши становится рукой.
2. Нажать и удерживать нажатой левую кнопку мыши.
3. Переместить мышь.
  - ▶ **Окно обследования** следует за движением курсора мыши.
  - ▶ SICAT Function адаптирует слои и перекрестия других видов в соответствии с текущей точкой фокуса.
  - ▶ SICAT Function адаптирует рамки на виде **3D** в соответствии с текущей точкой фокуса.
4. Отпустите левую кнопку мыши.
  - ▶ SICAT Function сохраняет текущее положение **Окно обследования**.

ПЕРЕМЕСТИТЬ, СКРЫТЬ, ПОКАЗАТЬ И УВЕЛИЧИТЬ ДО МАКСИМУМА  
ОКНО ИССЛЕДОВАНИЯ

Пиктограмма **Настроить окно исследования** одновременно является индикатором хода работы и переключателем.

Чтобы скрыть, показать и увеличить до максимума **Окно обследования**, действуйте следующим образом:

- ☑ Рабочая зона **Панорама** уже открыта. Информацию по этому вопросу Вы найдете в разделе *Переключение рабочих зон* [▶ *Страница 81 - SIDEXIS 4*].
- ☑ **Окно обследования** уже показано.

1. Передвиньте курсор мыши в **Панель инструментов вида** вида **Панорама** на пиктограмму **Настроить окно исследования**.

▶ SICAT Function отображает пиктограммы для настройки окна исследования:



2. Щелкните по пиктограмме **Скрыть окно обследования**.

▶ SICAT Function скрывает **Окно обследования**.



3. Щелкните по пиктограмме **Показать окно исследования развернутым до стандартного размера**.

▶ SICAT Function выводит **Окно обследования** на экран.



4. Щелкните по пиктограмме **Показать окно исследования развернутым до максимального размера**.

▶ SICAT Function увеличивает окно исследования до максимума.

## 22.9 НАКЛОНЕНИЕ ВИДОВ

В рабочей зоне **Панорама** Вы можете наклонять виды **Продольный** и **Поперечный**. Так Вы можете оптимизировать ориентацию на обоих видах для рассмотрения определенных анатомических структур (например, зуба) или объекта планирования.

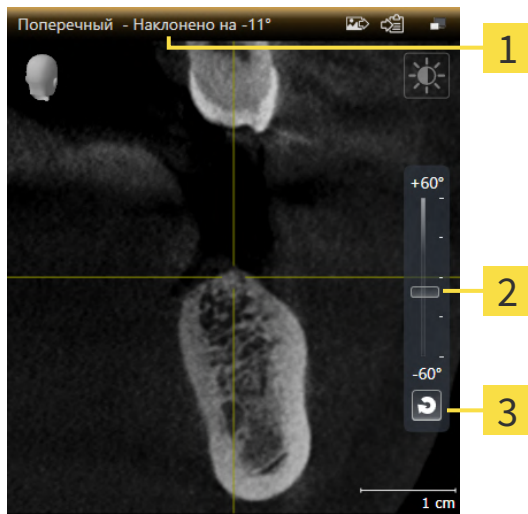

**1** Текущий заданный наклон

**3** Кнопка **Сбросить наклон**

**2** Регулятор для настройки наклона

- ☑ Рабочая зона **Панорама** уже открыта. Информацию по этому вопросу Вы найдете в разделе *Переключение рабочих зон* [▶ *Страница 81 - SIDEXIS 4*].
- ☑ Вид **Продольный** или **Поперечный** уже активен. Информацию по этому вопросу Вы найдете в разделе *Переключение активного вида* [▶ *Страница 87 - SIDEXIS 4*].
  - Помощью нажатой кнопки мыши перемещайте регулятор для настройки наклона вверх или вниз, пока не будет получен нужный наклон. Вы можете также изменять наклон, щелкая по регулятору и используя клавиши со стрелками **Вверх** и **Вниз**.
- ▶ SICAT Function наклоняет активный вид и отображает текущий заданный наклон в строке заголовка активного вида.
- ▶ SICAT Function актуализирует линию перекрестия на виде **Продольный** или **Поперечный**.
- ▶ SICAT Function наклоняет соответствующую рамку на виде **3D**.



Наклон можно вернуть в положение 0°, щелкнув по кнопке **Сбросить наклон**.



## 22.10 ВЕРНУТЬ ВИДЫ

Для сброса настроек всех видов выполнить следующие действия:



- Щелкните в **Панель инструментов рабочей зоны** по пиктограмме **Вернуть виды**.
- ▶ SICAT Function возвращает все виды на стандартные значения масштаба, перемещения фрагментов, прокрутки, перемещения перекрестий и перемещения **Окно обследования**.
- ▶ SICAT Function возвращает линию визирования вида **3D** к стандартному значению.
- ▶ SICAT Function возвращает наклон видов на 0°.

## 22.11 СОЗДАНИЕ СКРИНШОТОВ ВИДОВ

Для документирования можно создать скриншоты видов и вывести их следующим образом:

- Добавить в вывод SIDEXIS 4.
- Скопировать в буфер обмена Windows.

### ДОБАВИТЬ СКРИНШОТ ВИДА В ВЫВОД SIDEXIS 4

- ☑ Требуемый вид уже активен. Информацию по этому вопросу Вы найдете в разделе *Переключение активного вида* [▶ *Страница 87 - SIDEXIS 4*].



- Щелкнуть в строке заголовка вида по пиктограмме **Добавление скриншот в вывод SIDEXIS 4**.

▶ SICAT Function добавляет скриншот вида в вывод SIDEXIS 4.

### КОПИРОВАНИЕ СКРИНШОТА ВИДА В БУФЕР ОБМЕНА WINDOWS

Для копирования скриншота вида в буфер обмена Windows выполнить следующие действия:

- ☑ Требуемый вид уже активирован. Информация представлена в *Переключение активного вида* [▶ *Страница 87 - SIDEXIS 4*].



- Щелкнуть в строке заголовка вида по пиктограмме **Копировать сведения о неисправности в буфер обмена (Ctrl+C)**.

▶ SICAT Function копирует скриншот вида в буфер обмена Windows.



Скриншоты из буфера обмена можно вставлять во многие приложения, например, программы обработки изображений и текстовые редакторы. В большинстве программ для вставки используется сочетание клавиш Ctrl+V.

## 23 АДАПТАЦИЯ 3D-ВИДА

Вы можете в любой момент изменить линию визирования вида **3D**. Информация представлена в разделе *Изменение направления визирования 3D-вида* [▶ Страница 100 - SIDEXIS 4].

Для конфигурирования вида **3D** доступны следующие действия:

- *Переключение типа изображения 3D-вида* [▶ Страница 104 - SIDEXIS 4]
- *Конфигурирование типа изображения 3D-вида* [▶ Страница 105 - SIDEXIS 4]
- *Перемещение фрагмента* [▶ Страница 107 - SIDEXIS 4]
- *Включение и выключение цветного отображения оптических слепков* [▶ Страница 109 - SIDEXIS 4]

## 23.1 ИЗМЕНЕНИЕ НАПРАВЛЕНИЯ ВИЗИРОВАНИЯ 3D-ВИДА

Есть две возможности для изменения линии визирования вида **3D**:

- Интерактивное изменение
- Выбор стандартного направления визирования

### ИНТЕРАКТИВНОЕ ИЗМЕНЕНИЕ НАПРАВЛЕНИЯ ВИЗИРОВАНИЯ 3D-ВИДА

Чтобы интерактивно изменять линию визирования вида **3D**, действуйте следующим образом:

1. Перемещайте курсор мыши по виду **3D**.
2. Нажать и удерживать нажатой левую кнопку мыши.
  - ▶ Курсор мыши становится на руку.
3. Переместить мышь.
  - ▶ Направление визирования меняется в соответствии с движением мыши.
4. Отпустить левую кнопку мыши.
  - ▶ SICAT Function сохраняет текущее направление визирования вида **3D**.

### ВЫБОР НАПРАВЛЕНИЯ ВИЗИРОВАНИЯ ПО УМОЛЧАНИЮ

Чтобы выбрать направление визирования по умолчанию на виде **3D**, действуйте следующим образом:



1. Наведите курсор мыши в левом верхнем углу вида **3D** на пиктограмму Ориентировочный заголовок.
  - ▶ Прозрачное окно **Направление визирования** открывается:



- ▶ В центре прозрачного окна **Направление визирования** выделенный элемент Ориентировочный заголовок отображает текущую линию визирования.
2. Щелкните по пиктограмме Ориентировочный заголовок, которая показывает нужное направление визирования по умолчанию.
  - ▶ Направление визирования вида **3D** меняется в соответствии с вашим выбором.
3. Выведите курсор мыши из прозрачного окна **Направление визирования**.
  - ▶ Прозрачное окно **Направление визирования** закрывается.

## 23.2 ВИДЫ ИЗОБРАЖЕНИЯ 3D-ВИДА

Общая информация о виде **3D** представлена в разделе *Адаптация 3D-вида* [[▶ Страница 99 - SIDEXIS 4](#)].

В SICAT Function есть два типа изображения для вида **3D**:



- Тип изображения **Обзор** представляет собой обзор всей 3D-рентгенографии.





- Тип изображения **Фрагмент** представляет собой исключительно перемещаемый фрагмент 3D-рентгенографии.



Информация об активации типа изображения для вида **3D** представлена в разделе *Переключение типа изображения 3D-вида* [▶ *Страница 104 - SIDEXIS 4*].

Информация о конфигурации активного типа изображения представлена в разделе *Конфигурирование типа изображения 3D-вида* [▶ *Страница 105 - SIDEXIS 4*].

## 23.3 ПЕРЕКЛЮЧЕНИЕ ТИПА ИЗОБРАЖЕНИЯ 3D-ВИДА



Все виды изображения доступны по всех рабочих зонах.

Для переключения типа изображения вида **3D** выполнить следующие действия:

☑ Вид **3D** уже активирован. Информацию по этому вопросу Вы найдете здесь *Переключение активного вида* [► *Страница 87 - SIDEXIS 4*].

1. Передвинуть курсор мыши в **Панель инструментов вида** вида **3D** на пиктограмму **Переключить тип изображения**.

► Прозрачное окно **Переключить тип изображения** открывается:

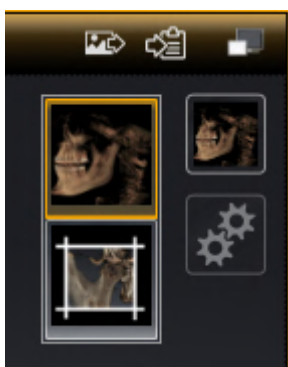

2. Щелкнуть по пиктограмме нужного типа изображения.

► SICAT Function активирует нужный тип изображения.

3. Извлечь курсор мыши из прозрачного окна **Переключить тип изображения**.

► Прозрачное окно **Переключить тип изображения** закрывается.



## 23.4 КОНФИГУРИРОВАНИЕ ТИПА ИЗОБРАЖЕНИЯ 3D-ВИДА



Пиктограмма **Создать конфигурацию активного типа изображения** есть только у тех видов изображения, которые можно конфигурировать. В прозрачном окне **Создать конфигурацию активного типа изображения** показаны только те настройки, которые относятся к активному виду изображения.

Чтобы конфигурировать активный тип отображения вида **3D**, действуйте следующим образом:

- ☑ Вид **3D** уже активен. Информацию по этому вопросу Вы найдете в разделе *Переключение активного вида* [▶ *Страница 87 - SIDEXIS 4*].
- ☑ Требуемый тип изображения уже активирован. Информацию по этому вопросу Вы найдете в разделе *Переключение типа изображения 3D-вида* [▶ *Страница 104 - SIDEXIS 4*].
- ☑ Активный тип изображения можно конфигурировать.



1. Передвиньте курсор мыши в **Панель инструментов вида** вида **3D** на пиктограмму **Создать конфигурацию активного типа изображения**.

▶ Прозрачное окно **Создать конфигурацию активного типа изображения** открывается:

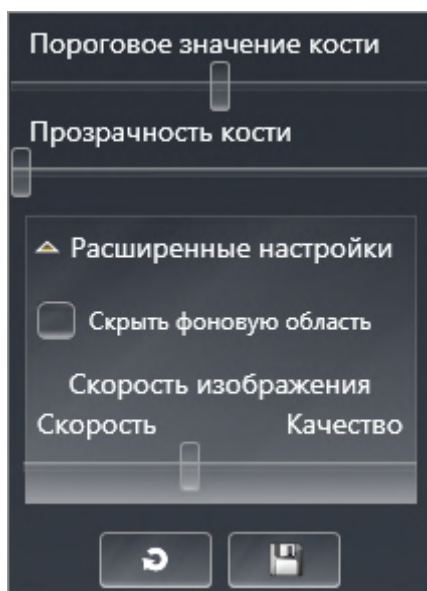

2. Перемещайте нужный ползунок.
  - ▶ SICAT Function адаптирует вид **3D** в соответствии с положением ползунка.
3. Щелкните рядом с **Расширенные настройки** на пиктограмму стрелки, если таковая имеется.
  - ▶ Область **Расширенные настройки** раскрывается.
4. Активировать или деактивировать имеющиеся флажки.
  - ▶ SICAT Function адаптирует вид **3D** в соответствии с состоянием флажков.
5. Перемещайте нужный ползунок.
  - ▶ SICAT Function согласует вид **3D** с положением ползунка.

6. Выведите курсор мыши из прозрачного окна **Создать конфигурацию активного типа изображения**.

► Прозрачное окно **Создать конфигурацию активного типа изображения** закрывается.



Вы можете вернуть настройки в исходное состояние, щелкнув по кнопке **Сбросить конфигурацию активного типа изображения как настройки по умолчанию**.



Вы можете сохранить текущие настройки как предварительные, щелкнув по кнопке **Сохранить конфигурацию активного типа изображения как настройку по умолчанию**.



При работе на медленных компьютерах ползунок **Скорость изображения** (при наличии) нужно переместить дальше влево.

## 23.5 ПЕРЕМЕЩЕНИЕ ФРАГМЕНТА

Общая информация о виде **3D** представлена в разделе *Адаптация 3D-вида* [▶ *Страница 99 - SIDEXIS 4*].

В типе изображения **Фрагмент** части объема в виде **3D** можно скрыть. В этом случае в SICAT Function отображается только фрагмент объема, положение которого SICAT Function синхронизирует с перекрестьем. Для перемещения фрагмента выполнить следующие действия:

- Тип изображения **Фрагмент** уже активирован. Информацию по этому вопросу Вы найдете здесь *Переключение типа изображения 3D-вида* [▶ *Страница 104 - SIDEXIS 4*].



- В виде **Аксиальный**, **Фронтальный** или **Саггитальный** перейти к нужному слою. Информация представлена в *Прокрутка слоев в послойных 2D-видах* [▶ Страница 92 - SIDEXIS 4].
- ▶ SICAT Function перемещает фрагмент в соответствии с выбранным слоем:



## 23.6 ВКЛЮЧЕНИЕ И ВЫКЛЮЧЕНИЕ ЦВЕТНОГО ОТОБРАЖЕНИЯ ОПТИЧЕСКИХ СЛЕПКОВ

Оптические слепки автоматически отображаются в цвете на виде **3D**, если Вы предварительно импортировали цветные оптические слепки и функция цветного отображения активирована.

Вы можете переключить цветное отображение оптических слепков на одноцветное, если важно лишь точное распознавание формы и геометрии.

- Вид **3D** уже активен. Информацию по этому вопросу Вы найдете в разделе *Переключение активного вида* [▶ *Страница 87 - SIDEXIS 4*].



1. Щелкните в **Панель инструментов вида** по пиктограмме **Выключить цветное представление для оптических слепков**.

▶ SICAT Function переключает цветное отображение на одноцветное.



2. Щелкните в **Панель инструментов вида** по пиктограмме **Включить цветное представление для оптических слепков**.

▶ SICAT Function переключает одноцветное отображение на цветное.

## 24 ИЗМЕНИТЬ НАПРАВЛЕНИЕ ОБЪЕМА И ОБЛАСТЬ ПАНОРАМЫ



Если требуется адаптация направления объема, выполнить ее в начале работы с 3D-рентгеновским снимком. Если направление объема будет адаптировано позднее, диагностику или планирование при определенных обстоятельствах придется частично повторить.

### НАПРАВЛЕНИЕ ОБЪЕМА

Направление объема можно менять для всех трех видов, поворачивая объем вокруг трех главных осей. Это необходимо в следующих случаях:

- Не оптимальное позиционирование пациента при 3D-рентгенографии
- Направление согласно случаю применения, например, ориентация осевых слоев параллельно франкфуртской горизонтали или параллельно окклюзионной плоскости
- Оптимизация вида **Панорама**

Если Вы адаптируете направление объема в SICAT Function, то SICAT Function перенимает ваши настройки для вашего открытого в данный момент планирования.

Информация об адаптации направления объема представлена в разделе *Изменить направление объема* [▶ Страница 113 - SIDEXIS 4].

## ОБЛАСТЬ ПАНОРАМЫ

SICAT Function рассчитывает вид **Панорама** на основании объема и области панорамы. Для оптимизации вида **Панорама** следует адаптировать область панорамы к обеим челюстям пациента. Это важно для эффективной и результативной диагностики и планирования лечения.

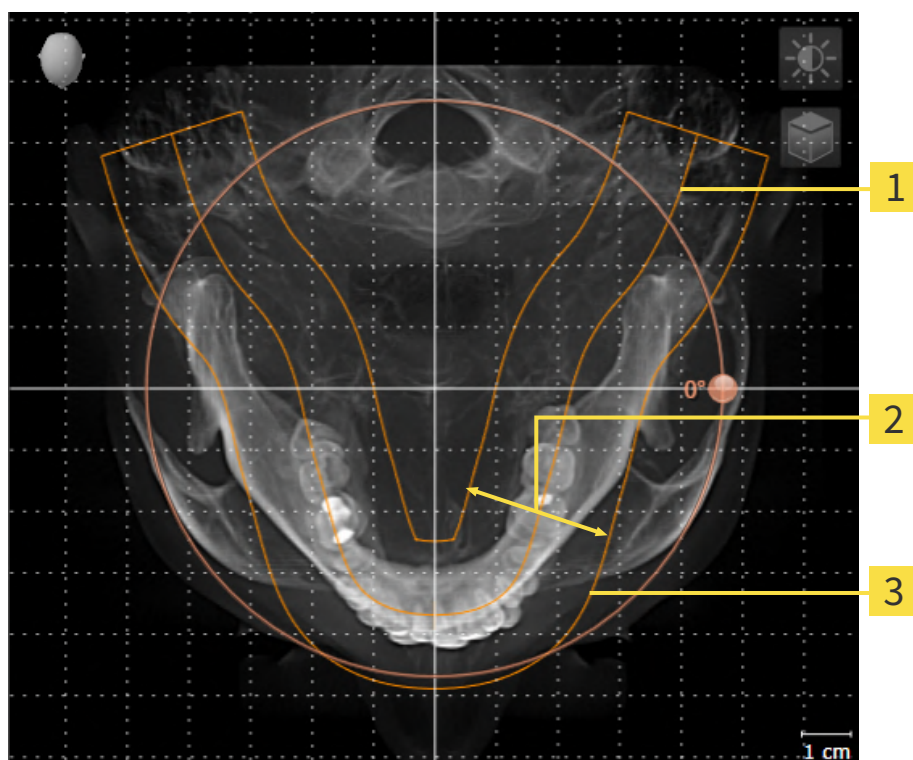

**1** Панорамная кривая

**2** Толщина

**3** Область панорамы

Область панорамы установлена посредством двух следующих компонентов:

- Форма и положение панорамной кривой
- Толщина области панорамы

Для оптимальной адаптации области панорамы должны быть выполнены оба следующих условия:

- Область панорамы должна полностью показывать все зубы и обе челюсти.
- Область панорамы должна быть максимально тонкой.

Если Вы адаптируете направление объема в SICAT Function, то SICAT Function перенимает ваши настройки для вашего открытого в данный момент планирования.

Информация об изменении области панорамы представлена в разделе *Изменить область панорамы* [► Страница 118 - SIDEXIS 4].

## ПРИЕМ ДАННЫХ ИЗ SIDEXIS 4

SICAT Function перенимает направление объема и область панорамы из SIDEXIS 4 при первом открытии объема в SICAT Function. При этом применяются следующие ограничения:

- SICAT Function поддерживает только повороты направления объема до максимум 30 градусов.
- SICAT Function поддерживает только стандартные панорамные кривые из SIDEXIS 4, но не смещение отдельных опорных точек из SIDEXIS 4.
- SICAT Function поддерживает только кривые панорамы толщиной минимум 10 мм.
- SICAT Function поддерживает только панорамные кривые, которые вы не поворачивали в SIDEXIS 4.

Если налицо минимум одно из ограничений, то SICAT Function не перенимает либо направление объема и область панорамы, либо только область панорамы.

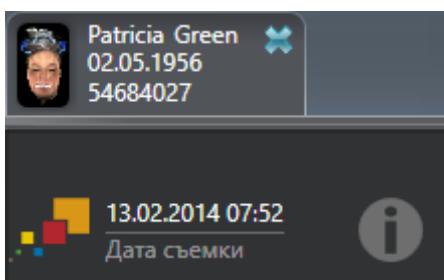

В этом случае SICAT Function показывает информационную пиктограмму наряду с информацией о текущем рентгеновском 3D-снимке. Наведя курсор мыши на информационную пиктограмму, Вы получите следующую информацию:

- Настройки и данные, которые не были переняты.
- Указания по выполнению настроек в SICAT Function.



## 24.1 ИЗМЕНИТЬ НАПРАВЛЕНИЕ ОБЪЕМА

Общая информация о направлении объема представлена в разделе *Изменить направление объема и область панорамы* [► Страница 110 - SIDEXIS 4].

Процесс адаптации направления объема включает следующие этапы:

- Открыть окно **Изменить направление объема и область панорамы**
- Поворачивать объем на виде **Фронтальный**
- Поворачивать объем на виде **Саггитальный**
- Поворачивать объем на виде **Аксиальный**

### ОТКРЫТЬ ОКНО "ИЗМЕНИТЬ НАПРАВЛЕНИЕ ОБЪЕМА И ОБЛАСТЬ ПАНОРАМЫ"

- ☑ Этап последовательности операций **Подготовить** уже развернут.



- Щелкните по пиктограмме **Изменить направление объема и область панорамы**.

- Откроется окно **Изменить направление объема и область панорамы**:

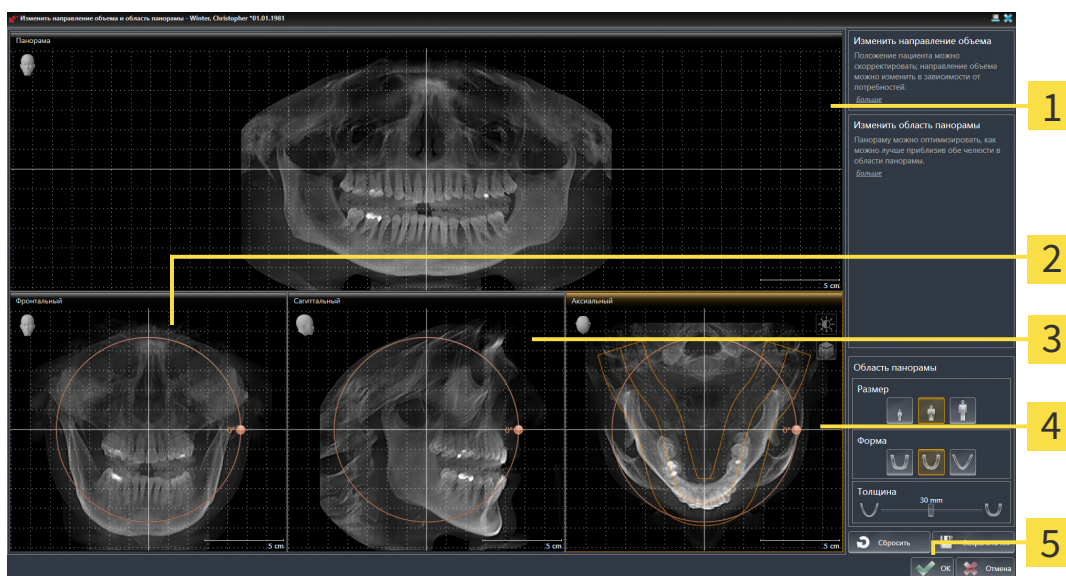

- |                                                                                                                                                                                |                                                                                                      |
|--------------------------------------------------------------------------------------------------------------------------------------------------------------------------------|------------------------------------------------------------------------------------------------------|
| <p><b>1</b> Вид <b>Панорама</b></p> <p><b>2</b> Вид <b>Фронтальный</b> с регулятором <b>Вращение</b></p> <p><b>3</b> Вид <b>Саггитальный</b> с регулятором <b>Вращение</b></p> | <p><b>4</b> Вид <b>Аксиальный</b> с регулятором <b>Вращение</b></p> <p><b>5</b> Кнопка <b>ОК</b></p> |
|--------------------------------------------------------------------------------------------------------------------------------------------------------------------------------|------------------------------------------------------------------------------------------------------|

## ПОВОРАЧИВАТЬ ОБЪЕМ НА ВИДЕ ФРОНТАЛЬНЫЙ

1. Активируйте вид **Фронтальный**:

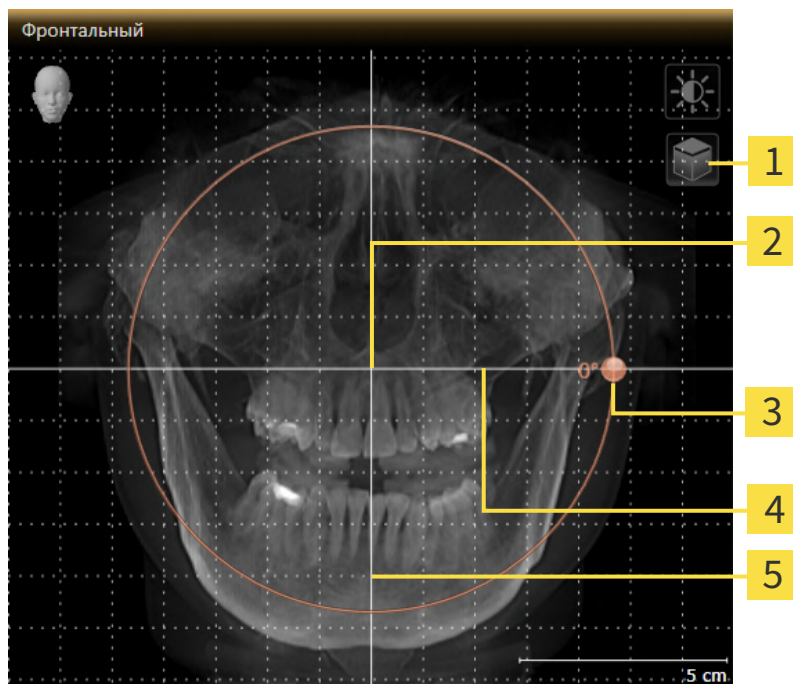

- |                                                                                                             |                                         |
|-------------------------------------------------------------------------------------------------------------|-----------------------------------------|
| <b>1</b> Пиктограмма <b>Активировать послойный режим</b> или пиктограмма <b>Активировать режим проекции</b> | <b>4</b> Горизонтальная эталонная линия |
| <b>2</b> Центр вращения                                                                                     | <b>5</b> Вертикальная эталонная линия   |
| <b>3</b> Регулятор <b>Вращение</b>                                                                          |                                         |



2. Удостовериться в том, что режим проекции был активирован. Если активирован режим послойной съемки, щелкните по пиктограмме **Активировать режим проекции**.
3. Переместите курсор мыши на регулятор **Вращение**.
4. Нажать и удерживать нажатой левую кнопку мыши.
5. Перемещайте регулятор **Вращение** вдоль окружности в нужном направлении.
  - ▶ SICAT Function поворачивает объем на виде **Фронтальный** по кругу вокруг центра вращения и на других видах соответственно.
6. После того как вы настроили требуемый поворот объема, отпустите левую кнопку мыши. Ориентироваться следует на горизонтальную эталонную линию, вертикальную эталонную линию и решетку.

## ПОВОРАЧИВАТЬ ОБЪЕМ НА ВИДЕ САГГИТАЛЬНЫЙ

1. Активируйте вид **Саггитальный**:

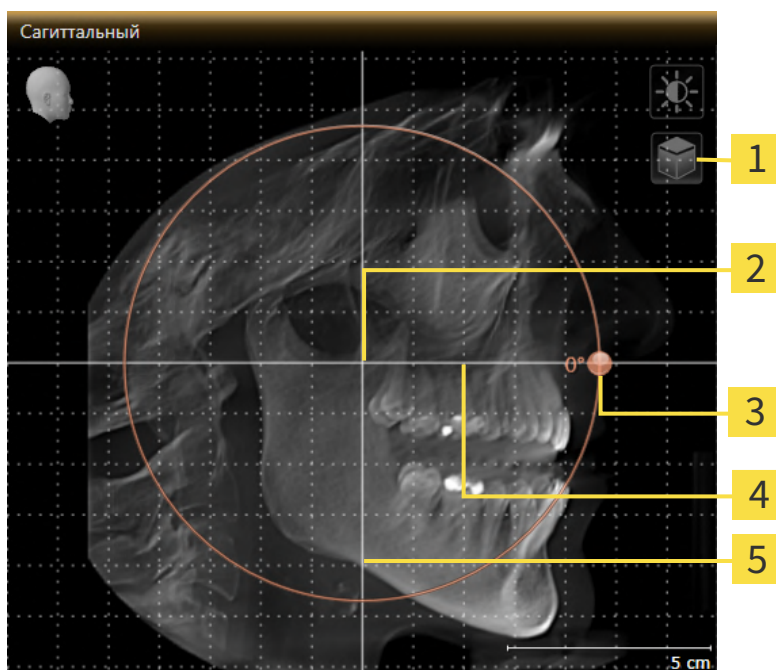

- |                                                                                                             |                                         |
|-------------------------------------------------------------------------------------------------------------|-----------------------------------------|
| <b>1</b> Пиктограмма <b>Активировать послойный режим</b> или пиктограмма <b>Активировать режим проекции</b> | <b>4</b> Горизонтальная эталонная линия |
| <b>2</b> Центр вращения                                                                                     | <b>5</b> Вертикальная эталонная линия   |
| <b>3</b> Регулятор <b>Вращение</b>                                                                          |                                         |



2. Удостовериться в том, что режим проекции был активирован. Если активирован режим послойной съемки, щелкните по пиктограмме **Активировать режим проекции**.
3. Наведите курсор мыши на регулятор **Вращение**.
4. Нажать и удерживать нажатой левую кнопку мыши.
5. Перемещайте регулятор **Вращение** вдоль окружности в нужном направлении.
  - ▶ SICAT Function поворачивает объем на виде **Саггитальный** по кругу вокруг центра вращения и на других видах соответственно.
6. После того как Вы настроили требуемый поворот объема, отпустите левую кнопку мыши. Ориентироваться следует на горизонтальную эталонную линию, вертикальную эталонную линию и решетку.

## ПОВОРАЧИВАТЬ ОБЪЕМ НА ВИДЕ АКСИАЛЬНЫЙ

1. Активируйте вид **Аксиальный**:

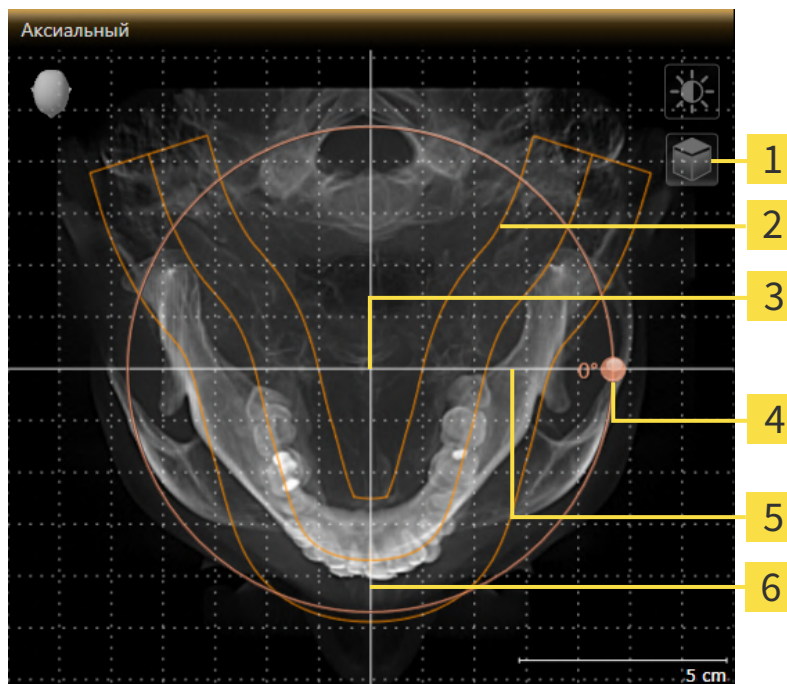

- |                                                                                                             |                                         |
|-------------------------------------------------------------------------------------------------------------|-----------------------------------------|
| <b>1</b> Пиктограмма <b>Активировать послойный режим</b> или пиктограмма <b>Активировать режим проекции</b> | <b>4</b> Регулятор <b>Вращение</b>      |
| <b>2</b> Область панорамы                                                                                   | <b>5</b> Горизонтальная эталонная линия |
| <b>3</b> Центр вращения                                                                                     | <b>6</b> Вертикальная эталонная линия   |



2. Убедитесь в том, что режим проекции активен. Если режим послойной съемки активен, щелкните по пиктограмме **Активировать режим проекции**.
3. При необходимости сместите на виде **Аксиальный** область панорамы, для чего щелкните левой кнопкой мыши на область панорамы и перемещайте мышь, не отпуская левую кнопку. SICAT Function смещает центр вращения, горизонтальную и вертикальную эталонные линии соответствующим образом.
4. Наведите курсор мыши на регулятор **Вращение**.
5. Нажать и удерживать нажатой левую кнопку мыши.
6. Перемещайте регулятор **Вращение** вдоль окружности в нужном направлении.
  - ▶ SICAT Function поворачивает объем на виде **Аксиальный** по кругу вокруг центра вращения и на других видах соответственно.
7. После того, как Вы настроили требуемый поворот объема, отпустите левую кнопку мыши. Ориентироваться следует на область панорамы, горизонтальную эталонную линию, вертикальную эталонную линию и решетку.

8. Чтобы сохранить выполненные изменения, щелкните по **ОК**.

► SICAT Function сохраняет адаптированное направление объема и отображает на всех видах объем в соответствующем направлении.



Дополнительно для описанного процесса доступны следующие действия в окне **Изменить направление объема и область панорамы**:

- Яркость и контрастность 2D-вида можно адаптировать, активировав нужный вид и щелкнув по пиктограмме **Адаптировать яркость и контрастность**. Информацию по этому вопросу Вы найдете в разделе *Адаптация и возврат яркости и контрастности 2D-видов* [► *Страница 89 - SIDEXIS 4*].
- Вы можете масштабировать виды. SICAT Function синхронизирует изменение масштаба изображения между **Фронтальный**- и видом **Саггитальный**.
- Для сохранения текущего направления объема и текущей области панорамы в качестве предварительной настройки щелкните по кнопке **Сохранить предварительную настройку**.
- Чтобы восстановить последнюю сохраненную предварительную настройку направления объема и области панорамы, щелкните по кнопке **Сбросить**.
- Если Вы не хотите сохранять свои изменения, щелкните по **Отмена**.

## 24.2 ИЗМЕНИТЬ ОБЛАСТЬ ПАНОРАМЫ

Общая информация об области панорамы представлена в разделе *Изменить направление объема и область панорамы* [► Страница 110 - SIDEKIS 4].

Процесс адаптации области панорамы включает следующие этапы:

- Открыть окно **Изменить направление объема и область панорамы**
- Адаптировать положение слоя на виде **Аксиальный**
- Перемещение области панорамы
- Поворачивать объем на виде **Аксиальный**
- Адаптировать **Размер, Форма и Толщина** области панорамы

### ОТКРЫТЬ ОКНО "ИЗМЕНИТЬ НАПРАВЛЕНИЕ ОБЪЕМА И ОБЛАСТЬ ПАНОРАМЫ"

- ☑ Этап последовательности операций **Подготовить** уже развернут.



- Щелкните по пиктограмме **Изменить направление объема и область панорамы**.
- Откроется окно **Изменить направление объема и область панорамы**:

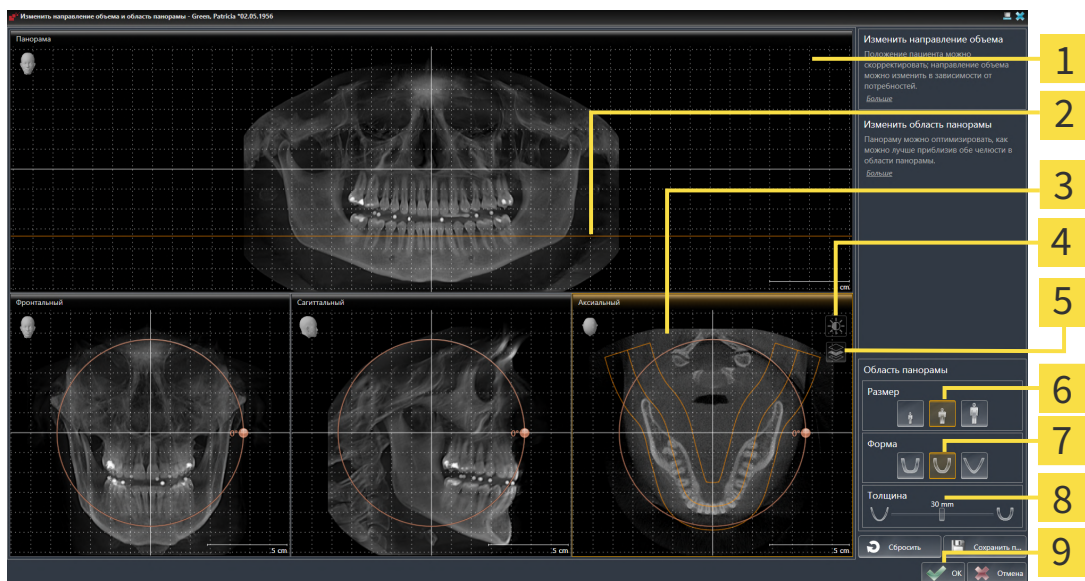

- |                                                                                                             |                                  |
|-------------------------------------------------------------------------------------------------------------|----------------------------------|
| <b>1</b> Вид <b>Панорама</b>                                                                                | <b>6</b> Кнопки <b>Размер</b>    |
| <b>2</b> Аксиальная эталонная линия                                                                         | <b>7</b> Кнопки <b>Форма</b>     |
| <b>3</b> Вид <b>Аксиальный</b> с регулятором <b>Вращение</b>                                                | <b>8</b> Ползунок <b>Толщина</b> |
| <b>4</b> Пиктограмма <b>Адаптировать яркость и контрастность</b>                                            | <b>9</b> Кнопка <b>OK</b>        |
| <b>5</b> Пиктограмма <b>Активировать режим проекции</b> или пиктограмма <b>Активировать послойный режим</b> |                                  |

## АДАПТИРОВАТЬ ПОЛОЖЕНИЕ СЛОЯ НА ВИДЕ АКСИАЛЬНЫЙ



1. Убедитесь в том, что на виде **Аксиальный** режим послойной съемки активен. Если активирован режим послойной съемки, щелкните по пиктограмме **Активировать послойный режим**.
2. Наведите на виде **Панорама** курсор мыши на аксиальную эталонную линию. Аксиальная эталонная линия отображает текущее положение слоя на виде **Аксиальный**.
3. Нажать и удерживать нажатой левую кнопку мыши.
4. Двигайте мышь вверх или вниз.
  - ▶ Слой на виде **Аксиальный** адаптируется в соответствии с положением аксиальной эталонной линии на виде **Панорама**.
5. Отпустить левую кнопку мыши, если аксиальная эталонная линия находится на корне зубов нижней челюсти.
  - ▶ Вид **Аксиальный** сохраняет текущий слой.

## ПЕРЕМЕЩЕНИЕ ОБЛАСТИ ПАНОРАМЫ

1. Навести в **Аксиальный**-виде курсор мыши на области панорамы.
2. Нажать и удерживать нажатой левую кнопку мыши.
  - ▶ Форма курсора изменится.
3. Переместить мышь.
  - ▶ SICAT Function перемещает область панорамы в зависимости от положения курсора мыши.
4. Отпустить левую кнопку мыши, если центральная линия области панорамы следует за корнями зубов нижней челюсти.
  - ▶ Область панорамы сохраняет свое текущее положение.

## ВРАЩЕНИЕ ОБЪЕМА В ВИДЕ АКСИАЛЬНЫЙ

1. Навести в виде **Аксиальный** курсор мыши на регулятор **Вращение**.
2. Нажать и удерживать нажатой левую кнопку мыши.
3. Переместить регулятор **Вращение** вдоль окружности в нужном направлении.
  - ▶ SICAT Function вращает объем в виде **Аксиальный** по кругу вокруг центра вращения и, соответственно, в других видах.
4. Отпустить левую кнопку мыши, если корни зубов нижней челюсти следуют за центральной линией области панорамы.

## ИЗМЕНЕНИЕ РАЗМЕРА, ФОРМЫ И ТОЛЩИНЫ ОБЛАСТИ ПАНОРАМЫ



1. Убедитесь в том, что режим проекции активен. Если режим послойной съемки активен, щелкните по пиктограмме **Активировать режим проекции**.



2. Выберите **Размер** области панорамы, которое наилучшим образом соответствует челюстной кости пациента, щелкнув по соответствующей кнопке **Размер**.



3. Выберите **Форма** области панорамы, которое наилучшим образом соответствует челюстной кости пациента, щелкнув по соответствующей кнопке **Форма**.



4. Выберите **Толщина** области панорамы, перемещая ползунок **Толщина**. Удостоверьтесь в том, что в области панорамы представлены все зубы и обе челюсти полностью. Толщина должна сохраняться минимальной.

5. Чтобы сохранить выполненные изменения, щелкните по **ОК**.

- SICAT Function сохраняет измененное направление объема и измененную область панорамы и отображает вид **Панорама** соответствующим образом.

Дополнительно для описанного процесса доступны следующие действия в окне **Изменить направление объема и область панорамы**:



- Яркость и контрастность 2D-вида можно адаптировать, активировав нужный вид и щелкнув по пиктограмме **Адаптировать яркость и контрастность**. Информацию по этому вопросу Вы найдете в разделе *Адаптация и возврат яркости и контрастности 2D-видов* [► Страница 89 - SIDEXIS 4].
- Вы можете масштабировать виды. SICAT Function синхронизирует изменение масштаба изображения между **Фронтальный**- и видом **Саггитальный**.
- Для сохранения текущего направления объема и текущей области панорамы в качестве предварительной настройки щелкните по кнопке **Сохранить предварительную настройку**.
- Чтобы восстановить последнюю сохраненную предварительную настройку направления объема и области панорамы, щелкните по кнопке **Сбросить**.
- Если Вы не хотите сохранять свои изменения, щелкните по **Отмена**.



## 25 ДАННЫЕ ПО ДВИЖЕНИЮ ЧЕЛЮСТЕЙ

Индивидуальные движения челюстей и положения челюстей дают информацию о жевательной динамике пациента. Можно использовать эту информацию для анализа и диагностики пациента. Исходя из этого можно интегрировать эти данные в планирование лечения пациента.

SICAT Function визуализирует специфические для пациента движения челюстей и положения челюстей. Приложение поддерживает следующие источники данных по движению челюстей:

- Данные о движениях, полученные посредством аппаратов для съемки движения челюстей
- Статические положения аппаратов для съемки движения челюстей
- Щечные положения прикуса, которые были сняты с помощью интраоральной камеры

Список совместимых аппаратов для съемки движения челюстей представлен в разделе *Совместимые аппараты для снимков движения челюстей* [▶ Страница 122 - SIDEXIS 4].

Можно импортировать щечные положения прикуса вместе с оптическими слепками. Информация представлена в *Оптические слепки* [▶ Страница 134 - SIDEXIS 4].

Наряду с импортом данных по движению челюстей провести следующие этапы для подготовки изображения данных по движению челюстей. Информация представлена в *Стандартная последовательность операций в функции SICAT* [▶ Страница 39 - SIDEXIS 4].

После подготовки всех необходимых данных доступны следующие действия для данных по движению челюстей:

- *Взаимодействие с данными по движению челюстей* [▶ Страница 152 - SIDEXIS 4]
- *Отображение траекторий движения в 3D-виде* [▶ Страница 155 - SIDEXIS 4]
- *Настройка траекторий движения в соответствии с окном обследования* [▶ Страница 156 - SIDEXIS 4]
- *Настройка траекторий движения с помощью перекрестия в послойном виде* [▶ Страница 157 - SIDEXIS 4]

Точность изображения для данных по движению челюстей

< 0,6 мм

## 25.1 СОВМЕСТИМЫЕ АППАРАТЫ ДЛЯ СНИМКОВ ДВИЖЕНИЯ ЧЕЛЮСТЕЙ



### ОСТОРОЖНО

**Использование аппаратов для съемки движения челюстей не по назначению может стать причиной неверного диагноза и лечения.**

Использовать аппараты для съемки движений челюстей только по назначению, которое включает в себя использование данных по движению челюстей с SICAT Function.



### ОСТОРОЖНО

**Использование неподдерживаемых аппаратов для съемки движения челюстей или несовместимых устройств регистрации не по назначению может стать причиной неверного диагноза и лечения.**

Использовать только данные по движению челюстей, которые были получены с помощью поддерживаемой комбинации из аппарата для съемки движения челюстей (например, SICAT JMT\*) и совместимого устройства регистрации (например, SICAT Fusion Bite).

Убедитесь, что вы записываете данные движения челюстей только с помощью аппарата для съемки движений челюстей в комбинации с поддерживаемым аппаратом регистрации. Импортировать только такие данные по движению челюстей согласно SICAT Function, которые были получены с аппаратов для съемки движений челюстей. Можно импортировать только данные съемки движений челюстей по SICAT Function, которые были сняты с помощью аппаратов для съемки движений челюстей, которые поддерживает формат SICAT JTI V1.0.

SICAT Function поддерживает к настоящий момент следующие комбинации аппаратов для съемки движений челюстей и устройств регистрации движений челюстей:

- SICAT JMT\* в сочетании с SICAT Fusion Bite, производитель: SICAT GmbH & Co. KG, Brunnenallee 6, 53177 Bonn
- SICAT JMT blue в сочетании с SICAT Fusion Bite, производитель: zebris Medical GmbH, Am Galgenbühl 14, 88316 Isny

## 25.2 ИМПОРТИРОВАТЬ И РЕГИСТРИРОВАТЬ ДАННЫЕ ПО ДВИЖЕНИЮ ЧЕЛЮСТИ

 **ОСТОРОЖНО**

**Использование других данных в качестве 3D-рентгеновских снимков как единственного источника информации может стать причиной неверного диагноза и лечения.**

1. Использовать 3D-рентгеновские данные как предпочтительный источник информации для диагностики и планирования.
2. Использовать другие данные, например, оптические слепки, только в качестве вспомогательного источника информации.

 **ОСТОРОЖНО**

**Несоответствующие аппараты для получения данных для движений челюстей могут привести к неверному диагнозу и лечению.**

Использовать только данные по движению челюстей с аппаратов, которые допущены в качестве медицинского оборудования.

 **ОСТОРОЖНО**

**Неверная съемка движения челюстей и рентгеновские снимки 3D могут привести к неверному диагнозу и лечению.**

Убедитесь в том, что данные по движению челюстей и 3D-рентгеновские данные были получены в соответствии с указаниями производителя аппарата. Использовать указанный тип эталонного участка.

 **ОСТОРОЖНО**

**Данные движения челюстей, которые не соответствуют пациенту и дате 3D-рентгеновских данных, могут стать причиной неверного диагноза и лечения.**

Удостовериться в том, что пациент и дата данных движения челюстей соответствуют пациенту и дате изображенных 3D-рентгеновских данных.

 **ОСТОРОЖНО**

**Недостаточная целостность или качество данных для движений челюстей могут привести к неверному диагнозу и лечению.**

Проверить целостность и качество импортированных данных движения челюстей.

 **ОСТОРОЖНО**

**Недостаточное качество, точность и разрешение данных для движений челюстей могут привести к неверному диагнозу и лечению.**

Использовать только данные движения челюстей, которые подтверждают достаточное качество, разрешение и точность для предусмотренного диагноза и лечения.



**Увеличенные артефакты, недостаточное разрешение и низкое качество 3D-рентгеновских снимков могут стать причиной отказа механизма для распознавания маркера и эталонного участка. Примерами увеличенных артефактов в 3D-рентгеновских данных являются подвижные или металлические артефакты.**

Использовать только 3D-рентгеновские снимки, которые позволяют правильно распознавать маркер и эталонный участок.



**Неправильное положение, типы и направление эталонного участка могут привести к неверному диагнозу и лечению.**

После того, как программа Мастер JMT распознала эталонный участок, проверить правильное положение, вид и ориентацию эталонного участка с учетом 3D-рентгеновских снимков.



**Неправильная регистрация данных движения челюстей относительно 3D-рентгеновских снимков может привести к неверному диагнозу и лечению.**

Проверить, выполнены ли зарегистрированные данные по движению челюстей правильно относительно 3D-рентгеновских снимков.

**УКАЗАНИЕ**

Для обеспечения правильной регистрации данных по движению челюстей SICAT рекомендует применение 3D-рентгеновских данных со следующими параметрами:

1. Толщина слоя меньше 0,7 мм
2. Размер вокселя менее 0,7 мм во всех трех измерениях



Прежде чем импортировать принятые данные по движению челюстей по SICAT Function, нужно экспортировать данные из программного обеспечения аппарата для данных по движению челюстей. Экспорт файлов, которые соответствуют SICAT Function, описан в руководстве по эксплуатации аппарата для данных по движению челюстей.



Если в открытом исследовании уже имеются зарегистрированные данные по движению челюстей, следует подтвердить, что SICAT Function удалит эти данные, если вы повторно откроете помощник **Импортировать и регистрировать данные по движению челюсти**.



Во время процесса импорта данных по движению челюстей вы должны отметить три шариковых маркера в пределах **Аксиальный**-вида помощника **Импортировать и регистрировать данные по движению челюсти**, чтобы после этого SICAT Function могла их распознать.

Общая информация о данных по движению челюстей представлена в разделе *Данные по движению челюстей* [► *Страница 121 - SIDEXIS 4*].

Для импорта и регистрации данных по движению челюстей выполнить следующие действия:

- Этап последовательности операций **Диагностика** уже расширен. Информация представлена в *Панель инструментов последовательности операций* [► *Страница 67 - SIDEXIS 4*].



1. Щелкнуть по пиктограмме **Импортировать и регистрировать данные по движению челюсти**.

► Помощник **Импортировать и регистрировать данные по движению челюсти** открывается с этапом **Импортировать**.

2. Щелкнуть в помощнике **Импортировать и регистрировать данные по движению челюсти** по кнопке **Обзор**.

► Откроется окно **Загрузить файл экспорта JMT**.

3. Изменить в окне **Загрузить файл экспорта JMT** на нужный файл с данными по движению челюстей, выбрать файл и щелкнуть по **Открыть**.

► Окно **Загрузить файл экспорта JMT** закрывается и SICAT Function передает путь к нужному файлу с данными по движению челюстей в поле **Путь**.

► Вид **Прикусная вилка** показывает предварительный осмотр прикусной вилки, которая используется во время приема данных по движению челюстей.

► В области **Пациент** и области **Снимок** представлена информация из файла с данными по движению челюстей:

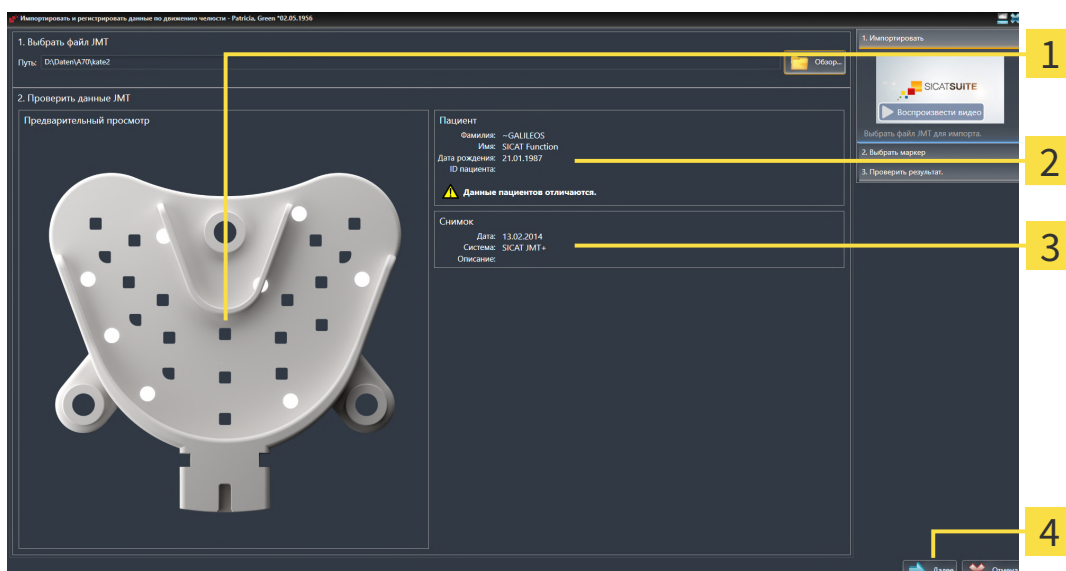

**1** Вид SICAT Fusion Bite

**3** Область **Снимок**

**2** Область **Пациент**

**4** Кнопка **Далее**

4. Удостовериться в том, что файл с данными по движению челюстей подходит активному исследованию.

5. Щелкнуть по **Далее**.

► Этап **Выбрать маркер** открывается:

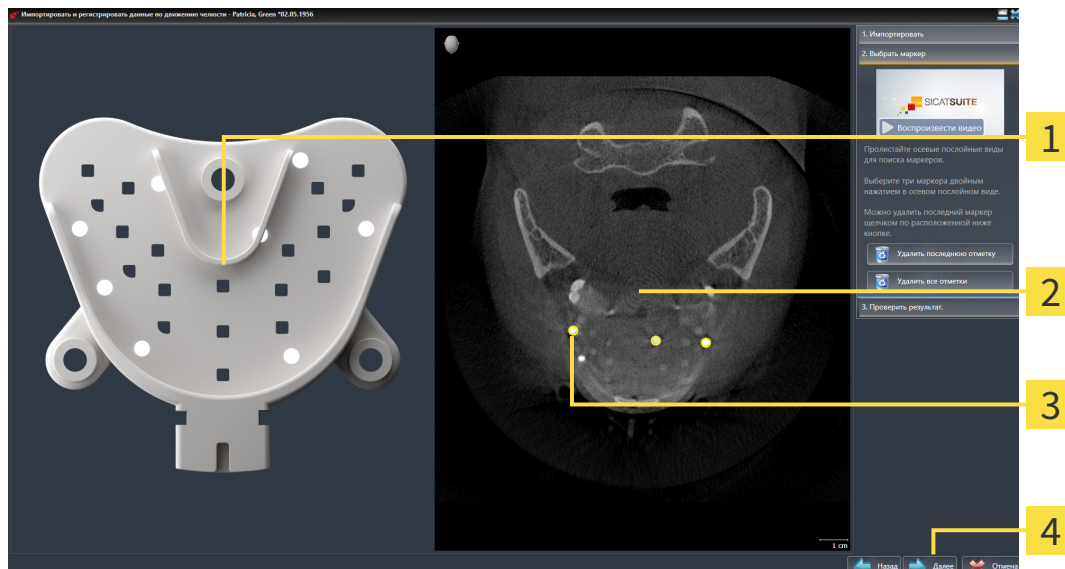

**1** Прикусная вилка Вид

**3** Выбранная отметка

**2** Аксиальный Вид

**4** Кнопка **Далее**

6. Прокрутить осевые слои до того момента, когда послойный **Аксиальный**-вид показывает не менее одного шарикового маркера.
7. Выполнить двойной щелчок в послойном **Аксиальный**-виде по шариковому маркеру.
  - SICAT Function отмечает шариковый маркер.
8. Повторить последний этап до момента, когда будут отмечены три шариковых маркера.
9. Щелкнуть по **Далее**.
  - SICAT Function регистрирует данные по движению челюстей.

► Этап **Проверить результат** открывается:

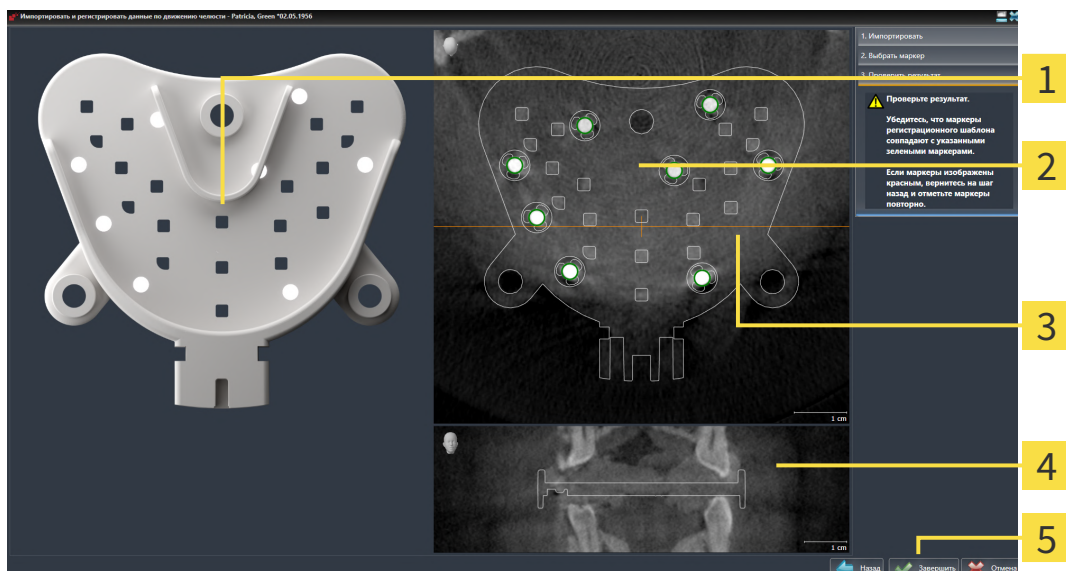

**1** Прикусная вилка Вид

**4** Фронтальный Вид

**2** Аксиальный/Послойный вид

**5** Кнопка **Завершить**

**3** Фронтальная эталонная линия

10. Удостовериться в том, чтобы шариковые маркеры в послойных видах **Прикусная вилка** и **Аксиальный** соответствовали друг другу.
11. В виде **Фронтальный** следует убедиться, что SICAT Function положение прикусной вилки распознано верно. В виде **Аксиальный** переместить фронтальную эталонную линию или прокрутить слои в виде **Фронтальный**.
12. Щелкнуть по **Завершить**.

- SICAT Function импортирует зарегистрированные данные по движению челюстей.
- Помощник **Импортировать и регистрировать данные по движению челюсти** закрывается.
- SICAT Function показывает в **Браузер объекта** объект **Данные по движению челюстей**. Информация представлена в *Объекты SICAT Function* [► [Страница 73 - SIDEXIS 4](#)].



Дополнительно к описанному процессу доступны следующие действия в помощнике **Импортировать и регистрировать данные по движению челюсти**:

- Если вы не удовлетворены последним маркером, можно щелкнуть по кнопке **Удалить последнюю отметку**.
- Если **Прикусная вилка** исполнено неточно в отношении рентгеновских данных, щелкнуть по кнопке **Назад** и повторить этап **Выбрать маркер** с маркерами в других положениях.
- Если вам требуется импортировать и регистрировать данные по движению челюстей, можно щелкнуть по **Отмена**.

## 26 СЕГМЕНТАЦИЯ

  
**ОСТОРОЖНО**

**Увеличенные артефакты или недостаточное разрешение 3D-рентгеновских снимков могут стать причиной неудавшегося процесса сегментации или недостаточных результатов. Примеры увеличенных артефактов в 3D-рентгеновских снимках могут быть подвижными или металлическими артефактами.**

Использовать только 3D-рентгеновские снимки, которые позволяют получить достаточное качество сегментации соответствующих анатомических структур.

  
**ОСТОРОЖНО**

**Недостаточное качество сегментации может привести к неверному диагнозу и лечению.**

Проверить, чтобы качество сегментации для предусмотренной эксплуатации было достаточным.

Для отображения движения нижней челюсти следует определить границу между нижней челюстью и фоном. Это называется сегментацией. С помощником **Сегментация нижней челюсти** можно провести сегментацию как нижней челюсти, так и ямки пациента. В SICAT Function сегментация является полуавтоматическим процессом.

Полуавтоматический процесс означает, что части нижней челюсти и ямки следует обозначить вручную инструментами для рисования в помощнике **Сегментация нижней челюсти**. По маркировке помощник сегментации обозначает подобные области автоматически.

Доступны следующие действия для сегментации нижней челюсти и ямки:

- *Сегментация нижней челюсти* [▶ *Страница 129 - SIDEXIS 4*]
- *Сегментация ямки* [▶ *Страница 131 - SIDEXIS 4*]

После сегментации нижней челюсти можно использовать следующие действия:

- Визуализация и передача индивидуальных анатомических движений пациента в **3D**-виде. Информация представлена в *Взаимодействие с данными по движению челюстей* [▶ *Страница 152 - SIDEXIS 4*].
- Визуализация индивидуальных анатомических траекторий движения пациента в виде **3D**. Информация представлена в *Отображение траекторий движения в 3D-виде* [▶ *Страница 155 - SIDEXIS 4*].
- Визуализация движущихся ВНЧС в рабочей зоне **TMJ**. Информация представлена в *Функции в рабочей зоне TMJ* [▶ *Страница 158 - SIDEXIS 4*].



## 26.1 СЕГМЕНТАЦИЯ НИЖНЕЙ ЧЕЛЮСТИ



Помощник **Разделить на сегменты нижнюю челюсть и мышелки** проводит при каждом запуске предварительный расчет сегментации. Продолжительность предварительного расчета зависит от мощности вашего компьютера.



Сегментация SICAT Function относится к областям, а не к анатомическим контурам. По этой причине точная прорисовка анатомических контуров требуется очень редко. Вместо этого следует отметить связанные области, разместив в них линии.

Общая информация о сегментации представлена в разделе *Сегментация* [▶ *Страница 128 - SIDEXIS 4*].

Для сегментации нижней челюсти выполнить следующие действия:

- ☑ Этап последовательности операций **Диагностика** уже расширен. Информация представлена в *Панель инструментов последовательности операций* [▶ *Страница 67 - SIDEXIS 4*].



1. Щелкнуть по пиктограмме **Разделить на сегменты нижнюю челюсть и мышелки**.

▶ Помощник **Сегментация нижней челюсти** открывается:

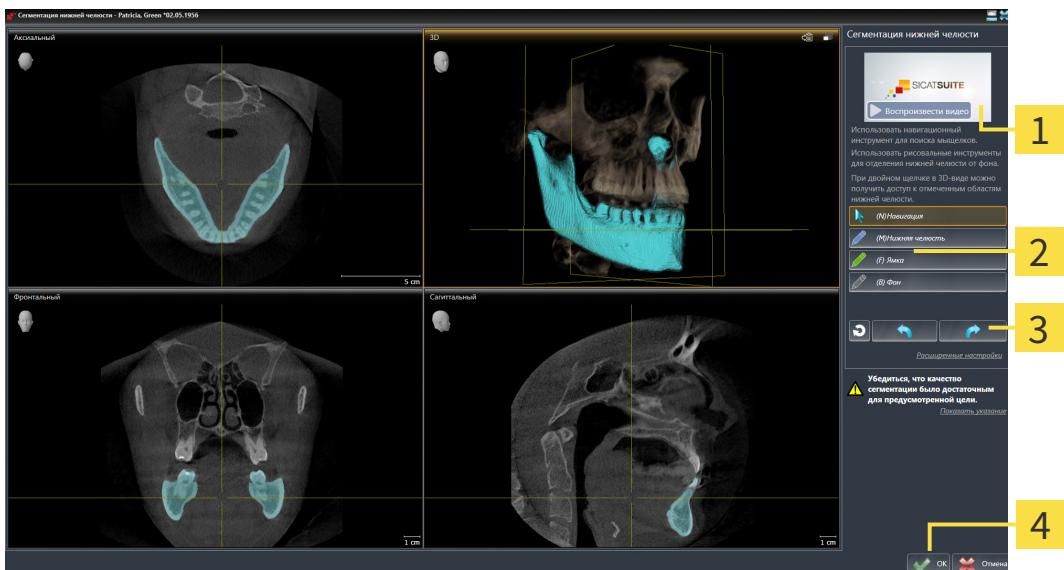

**1** Пример на видео

**3** Кнопка **Сбросить**, кнопка **Отмена** и кнопка **Повторить**

**2** Область **Инструменты для рисования**

**4** Кнопка **OK**

▶ Помощник **Сегментация нижней челюсти** проводит предварительный расчет сегментации.

2. Адаптировать вид **Аксиальный**, **Фронтальный** или **Саггитальный** таким образом, чтобы были видны нижняя челюсть и ямка.



3. Щелкнуть по кнопке **Нижняя челюсть**.

4. Перевести курсор мыши в нужном послойном 2D-виде на нижнюю челюсть.

▶ Курсор мыши становится на штифт.

5. Нажать и удерживать нажатой левую кнопку мыши.
6. Курсором мыши следовать за внутренней областью нижней челюсти.
  - ▶ SICAT Function отображает Вашу отметку с помощью синей линии.
7. Отпустить левую кнопку мыши.
  - ▶ SICAT Function делит нижнюю челюсть на сегменты по Вашим отметкам.
8. Если вы хотите добавить дополнительные области к нижней челюсти, нужно щелкнуть по пиктограмме **Навигация**, переместиться в 2D-виде к нужным структурам и отметить их, как описано выше.
9. Если сегментация соответствует вашим требованиям, щелкнуть по кнопке **ОК**.
  - ▶ Помощник **Сегментация нижней челюсти** закрывается.
  - ▶ SICAT Function показывает в **Браузер объекта** объект **Объемные регионы**. Информация представлена в *Объекты SICAT Function* [▶ *Страница 73 - SIDEXIS 4*].
  - ▶ В **3D**-виде представлен результат сегментации.



Можно использовать инструмент для рисования **Фон** для обозначения либо в качестве фона, либо для коррекции больших областей полуавтоматической сегментации.

Сегментацию можно продолжить или улучшить и позднее.



Можно прокрутить послойные 2D-виды, перейдя в режим **Навигация**.



Дополнительно для описанного процесса доступны следующие действия в окне **Разделить на сегменты нижнюю челюсть и мышечки**:

- В окне **Разделить на сегменты нижнюю челюсть и мышечки** имеются специальные сочетания клавиш. Информация представлена в *Сочетание клавиш* [▶ *Страница 214 - SIDEXIS 4*].
- Если в виде **3D** дважды щелкнуть по позиции, которая относится к сегментированной области, во всех послойных 2D-видах будет показан соответствующий слой. Дополнительно SICAT Function центрирует перекрестья на эту позицию. Эту функцию можно использовать, например, для коррекции изношенных областей или закрытия пропусков.
- Если сегментация не соответствует анатомическим особенностям, щелкнуть по кнопке **Отмена**.
- Если вы хотите восстановить отмененное действие, можно щелкнуть по кнопке **Повторить**.
- Если вы хотите отменить все действия, можно щелкнуть по кнопке **Сбросить**.
- В редких случаях предварительный расчет набора данных может не привести к оптимальному результату. В таком случае можно нажать на **Расширенные настройки** и деактивировать флажок **Автоматически распознавать фон**. После этого области, которые не относятся к челюстной кости или ямке, можно отметить с помощью рисовального инструмента **Фон** по меньшей мере одним штрихом.
- Если вы хотите прервать сегментацию мышечков и области нижней челюсти, можно щелкнуть по кнопке **Отмена**.

## 26.2 СЕГМЕНТАЦИЯ ЯМКИ

Благодаря появлению рабочей зоны **TMJ** сегментация ямки в большинстве случаев больше не требуется. Использовать рабочую зону **TMJ**, чтобы оценивать динамическое соотношение мышц и ямки без сегментации.



Помощник **Разделить на сегменты нижнюю челюсть и мышцы** проводит при каждом запуске предварительный расчет сегментации. Продолжительность предварительного расчета зависит от мощности вашего компьютера.



Сегментация SICAT Function относится к областям, а не к анатомическим контурам. По этой причине точная прорисовка анатомических контуров требуется очень редко. Вместо этого следует отметить связанные области, разместив в них линии.

Общая информация о сегментации представлена в разделе *Сегментация* [▶ *Страница 128 - SIDEXIS 4*].

Для сегментации ямки выполнить следующие действия:

- ☑ Этап последовательности операций **Диагностика** уже развернут. Информацию по этому вопросу Вы найдете в разделе *Панель инструментов последовательности операций* [▶ *Страница 67 - SIDEXIS 4*].
- ☑ Снимок DVT содержит ямку.



1. Щелкните по пиктограмме **Разделить на сегменты нижнюю челюсть и мышцы**.

▶ Помощник **Сегментация нижней челюсти** открывается:

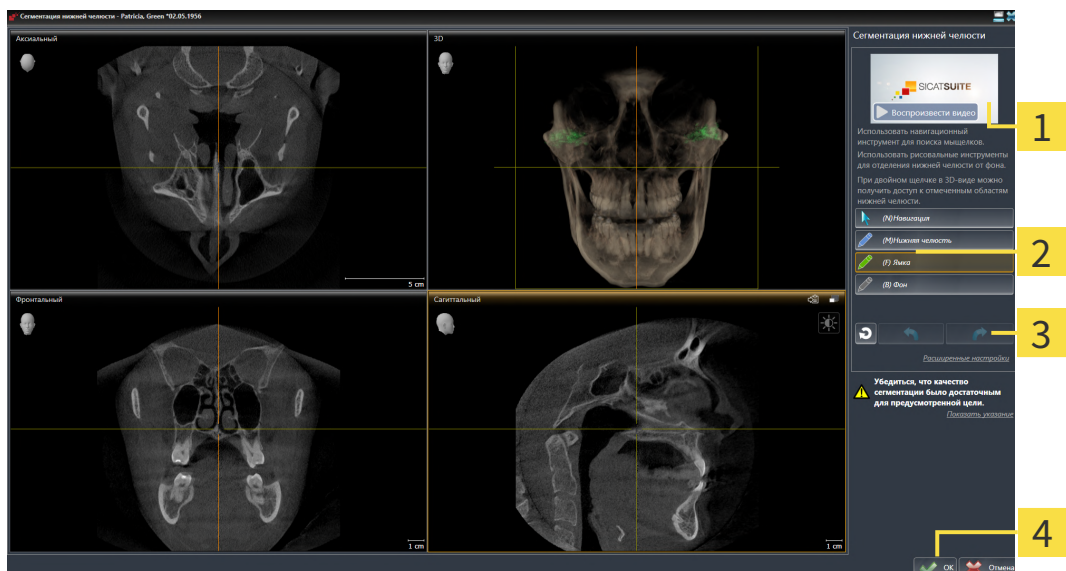

**1** Пример на видео

**3** Кнопка **Сбросить**, кнопка **Отмена** и кнопка **Повторить**

**2** Область **Инструменты для рисования**

**4** Кнопка **ОК**

▶ Помощник **Сегментация нижней челюсти** выполняет предварительный расчет сегментации.

2. Адаптируйте вид **Аксиальный**, вид **Фронтальный** или вид **Саггитальный** таким образом, чтобы были видны нижняя челюсть и ямка.



3. Щелкните по кнопке **Ямка**.
4. Перевести курсор мыши в нужном послойном 2D-виде на ямку.
  - ▶ Курсор мыши становится на штифт.
5. Нажать и удерживать нажатой левую кнопку мыши.
6. Курсором мыши следовать за внутренней областью ямки.
  - ▶ SICAT Function отображает вашу отметку зеленой линией.
7. Отпустите левую кнопку мыши.
  - ▶ SICAT Function делит ямку на сегменты по вашим отметкам.
8. Если Вы хотите добавить к ямке дополнительные области, щелкните по пиктограмме **Навигация**, переместитесь в 2D-виде к нужным структурам и отметьте их, как описано выше.
9. Если сегментация соответствует вашим требованиям, щелкните по кнопке **ОК**.
  - ▶ Помощник **Сегментация нижней челюсти** закрывается.
  - ▶ SICAT Function показывает в **Браузер объекта** объект **Объемные регионы**. Информацию по этому вопросу Вы найдете в разделе *Объекты SICAT Function* [▶ *Страница 73 - SIDEXIS 4*].
  - ▶ Вид**3D** отображает результат сегментации.



Вы можете использовать инструмент для рисования **Фон**, чтобы обозначать области в качестве фона либо для коррекции слишком больших областей полуавтоматической сегментации.

Сегментацию можно продолжить или улучшить и позднее.



Вы можете прокрутить послойные 2D-виды, перейдя в режим **Навигация**.



Дополнительно для описанного процесса доступны следующие действия в окне **Разделить на сегменты нижнюю челюсть и мышелки**:

- В окне **Разделить на сегменты нижнюю челюсть и мышелки** имеются специальные сочетания клавиш. Информация представлена в *Сочетание клавиш* [▶ *Страница 214 - SIDEXIS 4*].
- Если в виде **3D** дважды щелкнуть по позиции, которая относится к сегментированной области, во всех послойных 2D-видах будет показан соответствующий слой. Дополнительно SICAT Function центрирует перекрестья на эту позицию. Эту функцию можно использовать, например, для коррекции изношенных областей или закрытия пропусков.
- Если сегментация не соответствует анатомическим особенностям, щелкнуть по кнопке **Отмена**.
- Если вы хотите восстановить отмененное действие, можно щелкнуть по кнопке **Повторить**.
- Если вы хотите отменить все действия, можно щелкнуть по кнопке **Сбросить**.
- В редких случаях предварительный расчет набора данных может не привести к оптимальному результату. В таком случае можно нажать на **Расширенные настройки** и деактивировать флажок **Автоматически распознавать фон**. После этого области, которые не относятся к челюстной кости или ямке, можно отметить с помощью рисовального инструмента **Фон** по меньшей мере одним штрихом.
- Если вы хотите прервать сегментацию мышелков и области нижней челюсти, можно щелкнуть по кнопке **Отмена**.

## 27 ОПТИЧЕСКИЕ СЛЕПКИ



Вы можете импортировать и регистрировать оптические слепки только в рентгеновские данные, созданные посредством 3D-рентгенографов Dentsply Sirona.

SICAT Function может накладывать (регистрировать) подходящие друг к другу рентгеновские 3D-данные и оптические слепки того же пациента. Комбинированное отображение предоставляет дополнительную информацию для анализа и диагностики. Благодаря этому Вы можете проводить лечение, основанное на оптических слепках.

Чтобы использовать оптические слепки, действуйте следующим образом:

1. Импорт оптических слепков следующими путями импортирования:
  - *Загружать оптические слепки из Hub* [▶ Страница 137 - SIDEXIS 4]
  - *Импортировать оптические слепки из файла* [▶ Страница 140 - SIDEXIS 4]
  - *Перенимать оптические слепки из SIDEXIS 4* [▶ Страница 143 - SIDEXIS 4]
  - *Повторное использование оптических слепков из приложения SICAT* [▶ Страница 145 - SIDEXIS 4]
2. Регистрация (наложение) оптических слепков с рентгеновскими 3D-данными: *Регистрация и проверка оптических слепков* [▶ Страница 147 - SIDEXIS 4]



Регистрация не нужна при повторном использовании оптических слепков из приложения SICAT.

SICAT Function поддерживает следующие форматы файлов для оптических слепков:

- Наборы данных SIXD, которые содержат оптический слепок верхней и нижней челюсти (полные дуги челюстей). Используйте этот формат, если Вы применяете систему CEREC, которая поддерживает формат SIXD.
- Наборы данных SSI, которые содержат оптический слепок верхней и нижней челюсти (полные дуги челюстей). Используйте этот формат, если Вы применяете систему CEREC, которая **не** поддерживает формат SIXD.
- Наборы данных\* STL, которые содержат оптический слепок верхней **или** нижней челюсти (полные дуги челюстей). Используйте этот формат, если Вы применяете другую систему CAD/CAM, которая поддерживает формат STL.

\*Для наборов данных STL Вам нужна активированная лицензия **SICAT Suite STL Import**. Кроме того, при импортировании следует обращать внимание на дополнительные шаги. Информацию по этому вопросу Вы найдете в разделе *Дополнительные шаги для оптических слепков в формате STL* [▶ Страница 142 - SIDEXIS 4].



Обратите внимание на следующие ограничения для оптических слепков в наборах данных STL:

- Наборы данных STL не поддерживают щечные положения прикуса. В области **Активное соотношение челюсти** в списке не появляется **Активное соотношение челюсти** никакая запись о щечном соотношении.
- На основе наборов данных STL Вы не можете экспортировать данные о движении челюстей. Если в области JMT щелкнуть по кнопке **Экспорт JMTXD**, то SICAT Function покажет соответствующее сообщение.

Для оптических слепков доступны следующие действия:

- Активировать, скрывать и показывать оптические слепки: *Управление объектами с помощью браузера объектов* [▶ Страница 70 - SIDEXIS 4]
- Наводить фокус на оптические слепки и удалять их: *Управление объектами с помощью панели инструментов объектов* [▶ Страница 72 - SIDEXIS 4]
- Настроить цветной отображение оптических слепков: *Включать и выключать цветное отображение оптических слепков* [▶ Страница 109 - SIDEXIS 4]

## 27.1 ИМПОРТИРОВАТЬ ОПТИЧЕСКИЕ СЛЕПКИ

  
**ОСТОРОЖНО**

**Использование других данных в качестве 3D-рентгеновских снимков как единственного источника информации может стать причиной неверного диагноза и лечения.**

1. Использовать 3D-рентгеновские данные как предпочтительный источник информации для диагностики и планирования.
2. Использовать другие данные, например, оптические слепки, только в качестве вспомогательного источника информации.

  
**ОСТОРОЖНО**

**Несоответствующее оборудование для оптических слепков может привести к неверному диагнозу и лечению.**

Использовать только оптические слепки с аппаратов, которые допущены в качестве медицинского оборудования.

  
**ОСТОРОЖНО**

**Оптические слепки, которые не соответствуют пациенту и дате 3D-рентгеновских данных, могут стать причиной неверного диагноза и лечения.**

Удостовериться в том, что пациент и дата данных оптического слепка соответствуют пациенту и дате изображенных 3D-рентгеновских снимков.

  
**ОСТОРОЖНО**

**Недостаточная целостность или качество оптических слепков могут привести к неверному диагнозу и лечению.**

Проверить целостность и качество импортированных оптических слепков.

  
**ОСТОРОЖНО**

**Недостаточное качество и точность оптических слепков могут привести к неверному диагнозу и лечению.**

Использовать только данные оптических слепков, которые подтверждают достаточное качество и точность для предусмотренного диагноза и лечения.



### 27.1.1 ЗАГРУЖАТЬ ОПТИЧЕСКИЕ СЛЕПКИ ИЗ HUB

Вы можете загружать оптические слепки из Hub в формате SIXD и импортировать в SICAT Function.

- ☑ Соединение с Hub установлено. Информацию по этому вопросу Вы найдете в разделе *Просмотр статуса соединения с Hub* [▶ Страница 204 - SIDEXIS 4].
- ☑ Лицензия на использование Hub активирована. Информацию по этому вопросу Вы найдете в разделе *Лицензии* [▶ Страница 52 - SIDEXIS 4].
- ☑ Этап последовательности операций **Диагностика** уже развернут.



1. Щелкните по пиктограмме **Импортировать и регистрировать оптические слепки**.
  - ▶ SICAT Function открывает помощника **Импортировать и регистрировать оптические слепки** посредством шага **Импортировать**.



2. Щелкните по вкладке **Загрузить из Hub**.
  - ▶ SICAT Function отображает незаконченные заказы на сканирование и имеющиеся в распоряжении оптические слепки.

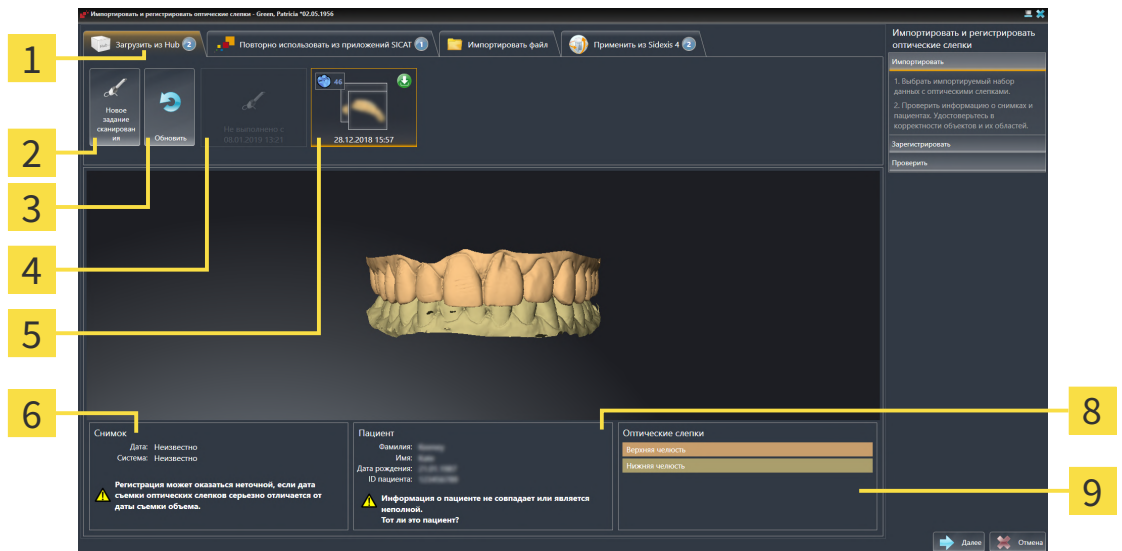

- |                                                                                                                                                                                                                                         |                                                                                                                                                                                                                              |
|-----------------------------------------------------------------------------------------------------------------------------------------------------------------------------------------------------------------------------------------|------------------------------------------------------------------------------------------------------------------------------------------------------------------------------------------------------------------------------|
| <p><b>1</b> Вкладка <b>Загрузить из Hub</b></p> <p><b>2</b> Кнопка <b>Новое задание сканирования</b></p> <p><b>3</b> Кнопка <b>Обновить</b></p> <p><b>4</b> Заказ на сканирование со статусом:<br/>  в работе<br/>  еще не загружен</p> | <p><b>5</b> Доступные оптические слепки со статусом:<br/>  еще не загружены<br/>  уже загружены</p> <p><b>6</b> Информация снимка</p> <p><b>7</b> Информация о пациенте</p> <p><b>8</b> Область <b>Оптические слепки</b></p> |
|-----------------------------------------------------------------------------------------------------------------------------------------------------------------------------------------------------------------------------------------|------------------------------------------------------------------------------------------------------------------------------------------------------------------------------------------------------------------------------|

3. Щелкните по нужным оптическим слепкам.
  - ▶ SICAT Function загружает оптические слепки, если таковые еще не загружены. Когда оптические слепки загружены, SICAT Function отображает слепки на виде **3D**.
4. Проверьте выбор для регистрации.
5. Проверьте, совпадает ли информация на снимках с информацией для пациента.

6. Проверьте челюсть в области **Оптические слепки**.
7. Щелкните по **Далее**.
  - ▶ Если данные пациента на рентгеновском 3D-снимке и на оптических слепках не совпадают, SICAT Function открывает окно **Информация о пациенте не совпадает**:

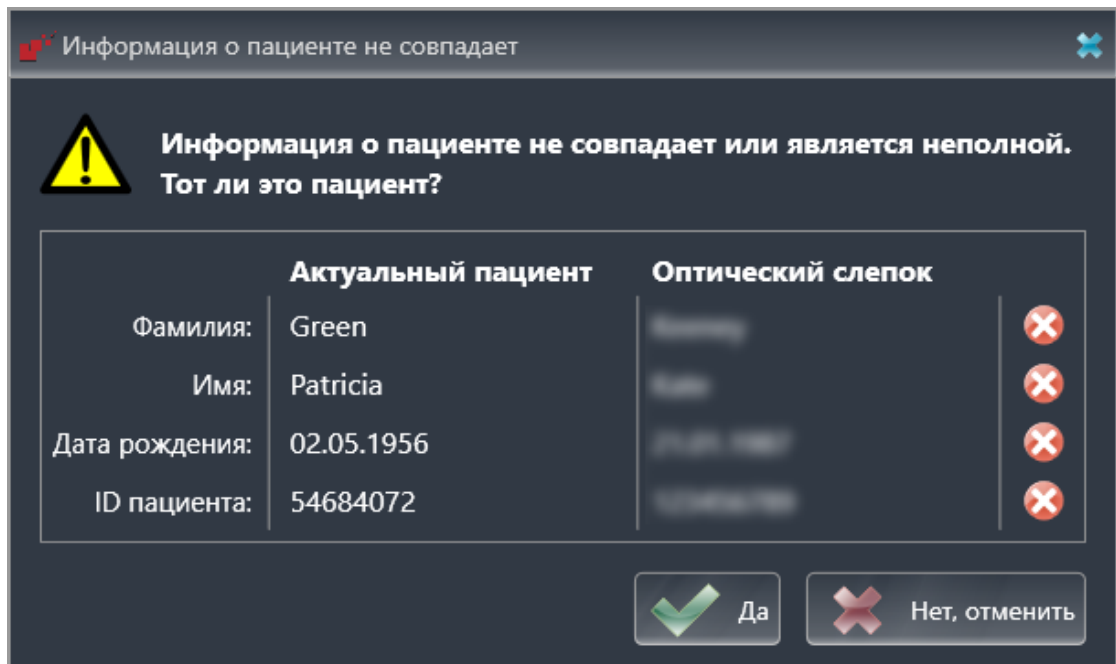

8. Сравните информацию о пациенте. Если Вы уверены, что оптические слепки соответствует актуальному пациенту, щелкните по кнопке **Да**.
  - ▶ Этап **Зарегистрировать** открывается для первого оптического слепка. Следуйте этапам в разделе *Регистрация и проверка оптических слепков* [▶ *Страница 147 - SIDEXIS 4*].



Чтобы Вы имели возможность проверить соответствие рентгеновских 3D-данных оптическим слепкам, помощник **Импортировать и регистрировать оптические слепки**, постоянно отображает данные пациента и игнорирует настройку **Анонимизировать**.



- Если нужные оптические слепки не отображаются, Вы можете актуализировать обзор, щелкнув по кнопке **Обновить**. Либо Вы можете отправить задание на съемку оптического слепка на Hub. Информацию по этому вопросу Вы найдете в разделе *Составить задание на сканирование для оптического слепка* [▶ *Страница 139 - SIDEXIS 4*].
- Во время предварительной настройки соединение с Hub разъединяется. Информацию о статусе соединения Вы найдете в разделе *Просмотр статуса соединения с Hub* [▶ *Страница 204 - SIDEXIS 4*].
- Вы можете использовать Hub, если Вы активировали соответствующую лицензию на его использование. Информацию по этому вопросу Вы найдете в разделе *Лицензии* [▶ *Страница 52 - SIDEXIS 4*].

### 27.1.1.1 СОСТАВИТЬ ЗАДАНИЕ НА СКАНИРОВАНИЕ ДЛЯ ОПТИЧЕСКОГО СЛЕПКА

Вы можете отправить задание на сканирование оптических слепков на Hub.

- ☑ SIDEXIS 4 установил соединение с Hub. Информацию по этому вопросу Вы найдете в разделе *Просмотр статуса соединения с Hub* [▶ *Страница 204 - SIDEXIS 4*].
- ☑ Лицензия на использование Hub активирована: Информацию по этому вопросу Вы найдете в разделе *Лицензии* [▶ *Страница 52 - SIDEXIS 4*].
- ☑ Этап последовательности операций **Диагностика** уже развернут.



1. Щелкните по пиктограмме **Импортировать и регистрировать оптические слепки**.

▶ Помощник **Импортировать и регистрировать оптические слепки** открывается посредством этапа **Импортировать**.



2. Щелкните по вкладке **Загрузить из Hub**.

▶ SICAT Function отображает незаконченные задания на сканирование и имеющиеся в распоряжении оптические слепки.



3. Щелкните по пиктограмме **Новое задание сканирования**.

▶ SICAT Function отображает окно **Новое задание сканирования**. Теперь Вы можете определить данные для задания на сканирование.

4. Выберите врача.

5. При необходимости введите дополнительные сведения, например, указания по сканированию.

6. Чтобы отправить задание на сканирование на Hub, щелкните по **Создать задание сканирования** и подтвердите контрольный запрос, нажав **ОК**.

▶ SICAT Function отправляет задание на сканирование на Hub и отображает находящееся в работе задание на сканирование во вкладке **Загрузить из Hub** пиктограммой

▶ Вы можете обрабатывать задание на сканирование в CEREC и создавать оптический слепок в CEREC.

## 27.1.2 ИМПОРТИРОВАТЬ ОПТИЧЕСКИЕ СЛЕПКИ ИЗ ФАЙЛА

Вы можете импортировать один или несколько файлов с оптическими слепками.

Обратите внимание на следующие ограничения для оптических слепков в наборах данных STL:



- Наборы данных STL не поддерживают щечные положения прикуса. В области **Активное соотношение челюсти** в списке не появляется **Активное соотношение челюсти** никакая запись о щечном соотношении.
- На основе наборов данных STL Вы не можете экспортировать данные о движении челюстей. Если в области JMT щелкнуть по кнопке **Экспорт JMTXD**, то SICAT Function покажет соответствующее сообщение.

☑ Этап последовательности операций **Диагностика** уже развернут.



1. Щелкните по пиктограмме **Импортировать и регистрировать оптические слепки**.  
▶ Помощник **Импортировать и регистрировать оптические слепки** открывается посредством этапа **Импортировать**.
2. Щелкните по вкладке **Импортировать файл**.

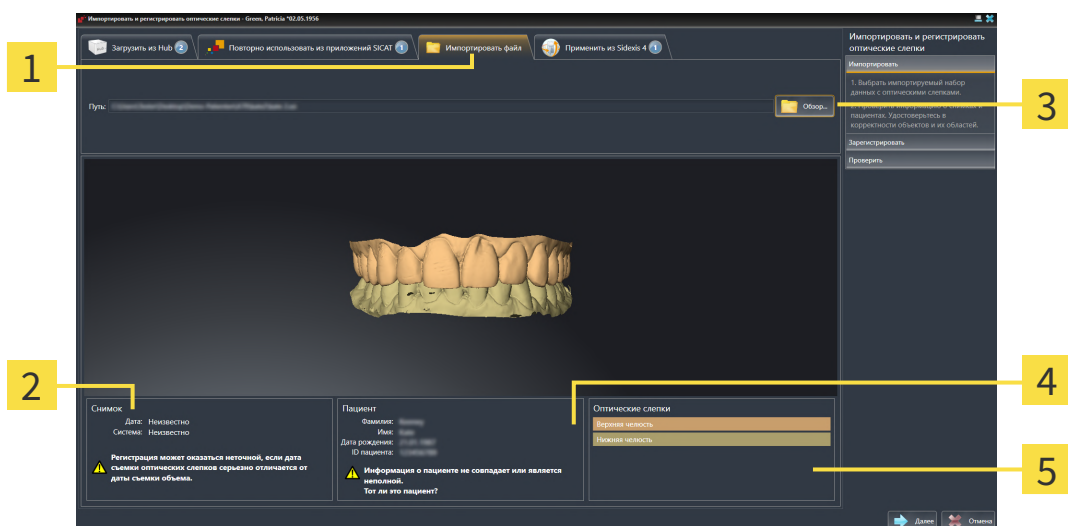

**1** Вкладка **Импортировать файл**

**4** Информация о пациенте

**2** Информация снимка

**5** Область **Оптические слепки**

**3** Кнопка **Обзор**

3. Щелкните по кнопке **Обзор**.
4. Перейдите в окне **Открыть файл с оптическими слепками** в нужный файл с оптическими слепками, выберите файл и щелкните по **Открыть**.  
▶ SICAT Function открывает выбранный файл.
5. **Определять взаиморасположение и ориентацию челюстей в файле STL:** Если Вы выбираете файл STL с оптическим слепком верхней или нижней челюсти, то SICAT Function открывает окно, где Вы можете адаптировать взаиморасположение и ориентацию челюсти. Для этого следуйте этапам в разделе *Дополнительные шаги для оптических слепков в форма-*

те STL [► Страница 142 - SIDEXIS 4].

В заключение Вы можете выбрать следующий файл STL с верхней или нижней челюстью, которая до сих пор отсутствовала, и адаптировать взаиморасположение и ориентацию челюсти. В заключение выполняйте здесь следующий этап.

6. Проверьте выбор для регистрации.
7. Проверьте сведения при поступлении и информацию о пациенте.
8. Проверьте челюсти в области **Оптические слепки**.
9. Щелкните по **Далее**.
  - Если данные пациента на рентгеновском 3D-снимке и на оптических слепках не совпадают, SICAT Function открывает окно **Информация о пациенте не совпадает**:

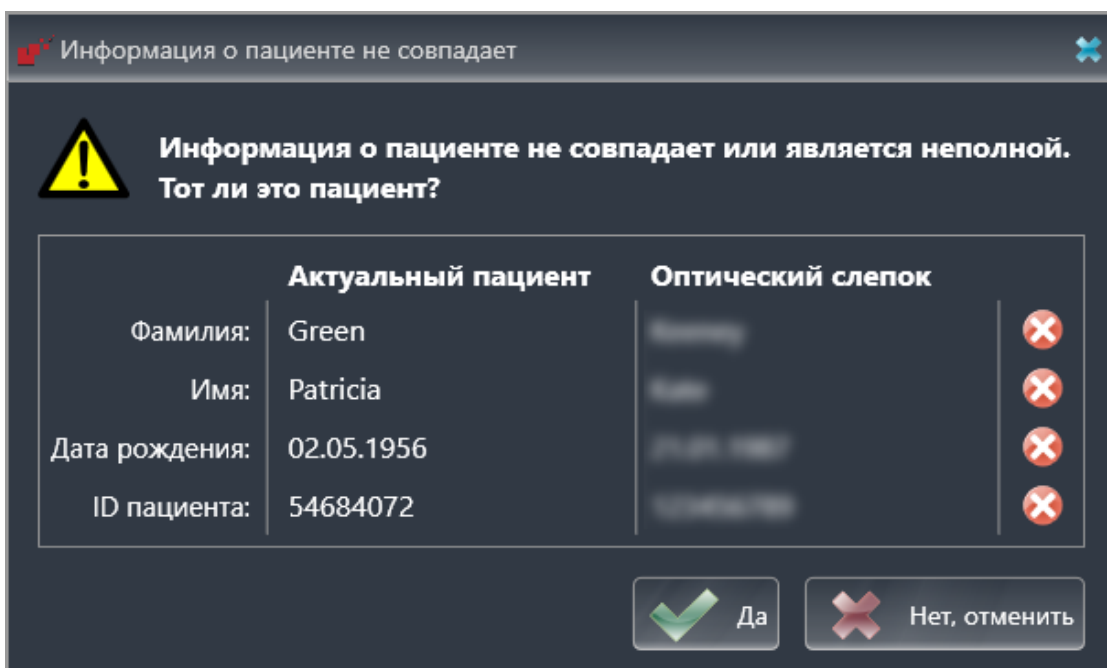

10. Сравните информацию о пациенте. Если Вы уверены, что оптические слепки соответствуют актуальному пациенту, несмотря на отличающиеся сведения о пациенте, щелкните по кнопке **Да**.
  - Этап **Зарегистрировать** открывается для первого оптического слепка. Следуйте этапам в разделе *Регистрация и проверка оптических слепков* [► Страница 147 - SIDEXIS 4].



Чтобы Вы имели возможность проверить соответствие рентгеновских 3D-данных оптическим слепкам, помощник **Импортировать и регистрировать оптические слепки**, постоянно отображает данные пациента и игнорирует настройку **Анонимизировать**.

### 27.1.2.1 ДОПОЛНИТЕЛЬНЫЕ ШАГИ ДЛЯ ОПТИЧЕСКИХ СЛЕПКОВ В ФОРМАТЕ STL

Файлы STL не содержат информацию о положении и ориентации оптических слепков. Поэтому при необходимости вам придется изменить положение и ориентацию:

Вы уже активировали лицензию на импорт файлов STL **SICAT Suite**.

1. Откройте оптические слепки из файла в формате STL. Информацию по этому вопросу Вы найдете в разделе *Импортировать оптические слепки из файла* [► Страница 140 - SIDEXIS 4].

► Открывается окно **Помощник импорта файлов STL**:

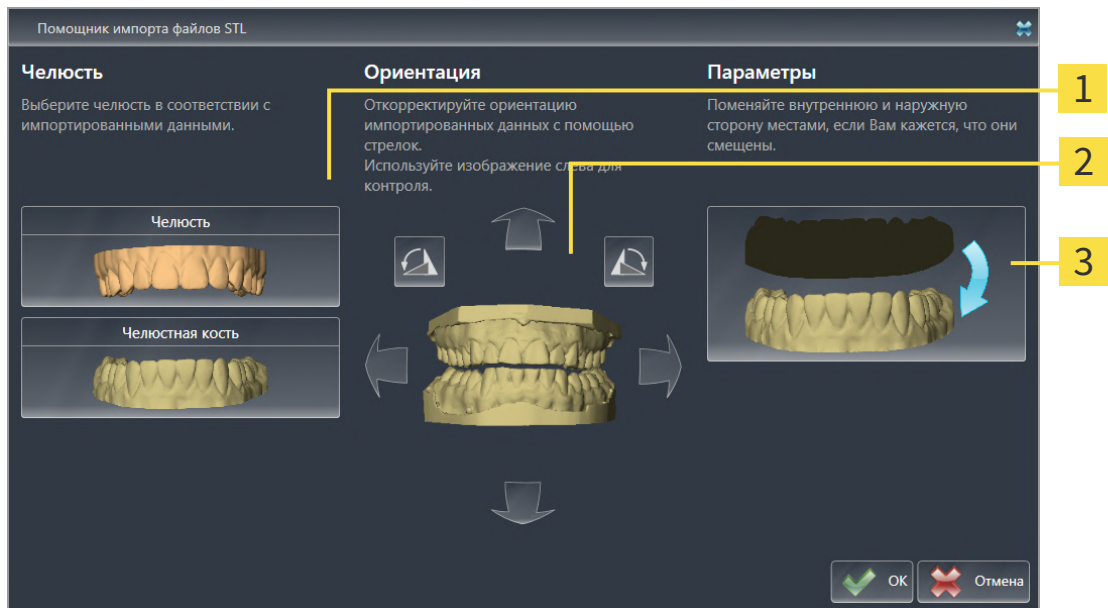

**1** Выбор челюсти

**3** Перемена местоположения внутренней и наружной сторон

**2** Изменение ориентации

2. В области **Челюсть** определите, содержит ли оптический слепок **Верхняя челюсть** или **Нижняя челюсть**, щелкнув по соответствующей пиктограмме.



3. При необходимости для приблизительного предварительного позиционирования измените ориентацию оптических слепков, щелкнув в области **Ориентация** по пиктограмме со стрелкой или по пиктограмме вращения.
4. При необходимости поменяйте внутреннюю и наружную сторону оптических слепков местами, кликнув в области **Параметры** по изображению оптических слепков.
5. Щелкните по кнопке **ОК**.
6. При необходимости повторите данные шаги для второго файла STL. SICAT Function автоматически соотнесит второй файл STL с соответствующей другой челюстью.
  - SICAT Function отображает импортированные оптические слепки в помощнике **Импортировать и регистрировать оптические слепки**.
7. Продолжайте импортировать оптические слепки. Информацию по этому вопросу Вы найдете в разделе *Импортировать оптические слепки из файла* [► Страница 140 - SIDEXIS 4].

### 27.1.3 ПЕРЕНИМАТЬ ОПТИЧЕСКИЕ СЛЕПКИ ИЗ SIDEXIS 4

Вы можете перенимать оптические слепки в формате STL, которые были импортированы в SIDEXIS 4 и уже используются там, из SIDEXIS 4 в SICAT Function.

Обратите внимание на следующие ограничения для оптических слепков в наборах данных STL:



- Наборы данных STL не поддерживают щечные положения прикуса. В области **Активное соотношение челюсти** в списке не появляется **Активное соотношение челюсти** никакая запись о щечном соотношении.
- На основе наборов данных STL Вы не можете экспортировать данные о движении челюстей. Если в области JMT щелкнуть по кнопке **Экспорт JMTXD**, то SICAT Function покажет соответствующее сообщение.

- ☑ Для открытого в SIDEXIS 4 исследования Вы уже используете два оптических слепка двух челюстей, которые Вы еще не используете в SICAT Function.
- ☑ Этап последовательности операций **Диагностика** уже развернут.



- Щелкните по пиктограмме **Импортировать и регистрировать оптические слепки**.
  - ▶ Помощник **Импортировать и регистрировать оптические слепки** открывается посредством этапа **Импортировать**.
- Щелкните по вкладке **Применить из Sidexis 4**. Вкладка будет отображаться лишь в том случае, если по крайней мере один оптический слепок в SIDEXIS 4 пригоден для планирования в SICAT Function.
- В верхней области щелкните по строке с оптическими слепками, которые Вы хотите перенять.
  - ▶ SICAT Function отображает выбранные оптические слепки:

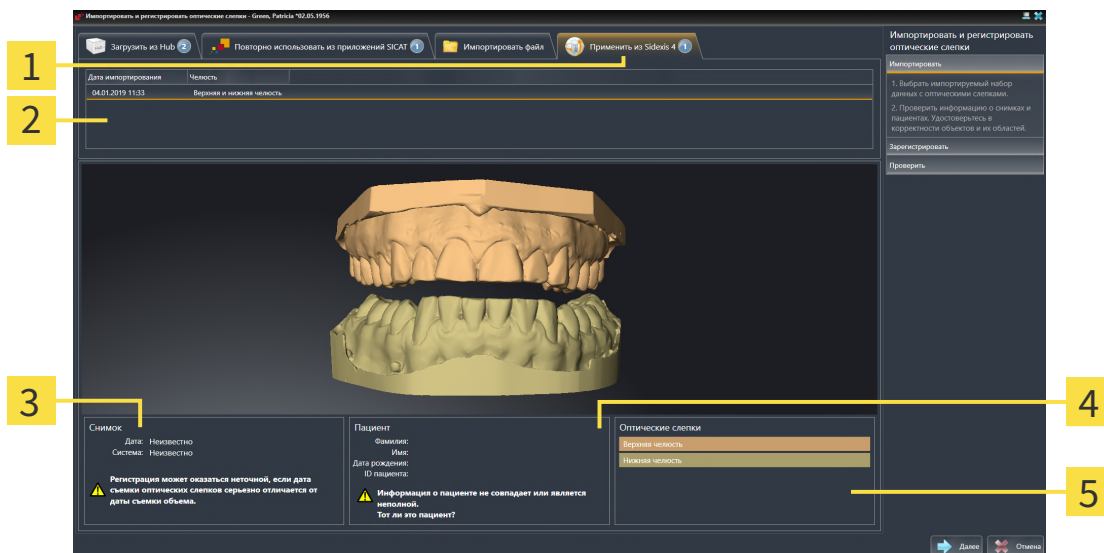

**1** Вкладка **Применить из Sidexis 4**

**4** Информация о пациенте

**2** Список оптических слепков

**5** Область **Оптические слепки**

**3** Информация снимка

4. Проверьте выбор для регистрации.
5. Проверить сведения при поступлении и информацию о пациенте.
6. Проверьте челюсти в области **Оптические слепки**.
7. Щелкните по **Далее**.
  - ▶ Этап **Зарегистрировать** открывается для первого оптического слепка. Следуйте этапам в разделе *Регистрация и проверка оптических слепков* [▶ *Страница 147 - SIDEXIS 4*].



Чтобы Вы имели возможность проверить соответствие рентгеновских 3D-данных оптическим слепкам, помощник **Импортировать и регистрировать оптические слепки**, постоянно отображает данные пациента и игнорирует настройку **Анонимизировать**.



## 27.1.4 ПОВТОРНОЕ ИСПОЛЬЗОВАНИЕ ОПТИЧЕСКИХ СЛЕПКОВ ИЗ ПРИЛОЖЕНИЯ SICAT

Вы можете повторно использовать оптические слепки из одного из приложений SICAT.



Обратите внимание на следующие ограничения для оптических слепков в наборах данных STL:

- Наборы данных STL не поддерживают щечные положения прикуса. В области **Активное соотношение челюсти** в списке не появляется **Активное соотношение челюсти** никакая запись о щечном соотношении.
- На основе наборов данных STL Вы не можете экспортировать данные о движении челюстей. Если в области JMT щелкнуть по кнопке **Экспорт JMTXD**, то SICAT Function покажет соответствующее сообщение.

- ☑ Для открытого исследования Вы уже импортировали в одном из приложений SICAT подходящие оптические слепки, которые Вы пока не используете в SICAT Function.
- ☑ Этап последовательности операций **Диагностика** уже развернут.



- Щелкните по пиктограмме **Импортировать и регистрировать оптические слепки**.
  - ▶ Помощник **Импортировать и регистрировать оптические слепки** открывается посредством этапа **Импортировать**.
- Щелкните по вкладке **Повторно использовать из приложений SICAT**.
- В верхней области щелкните по строке с оптическими слепками, которые Вы хотите повторно использовать.
  - ▶ SICAT Function отображает выбранные оптические слепки:

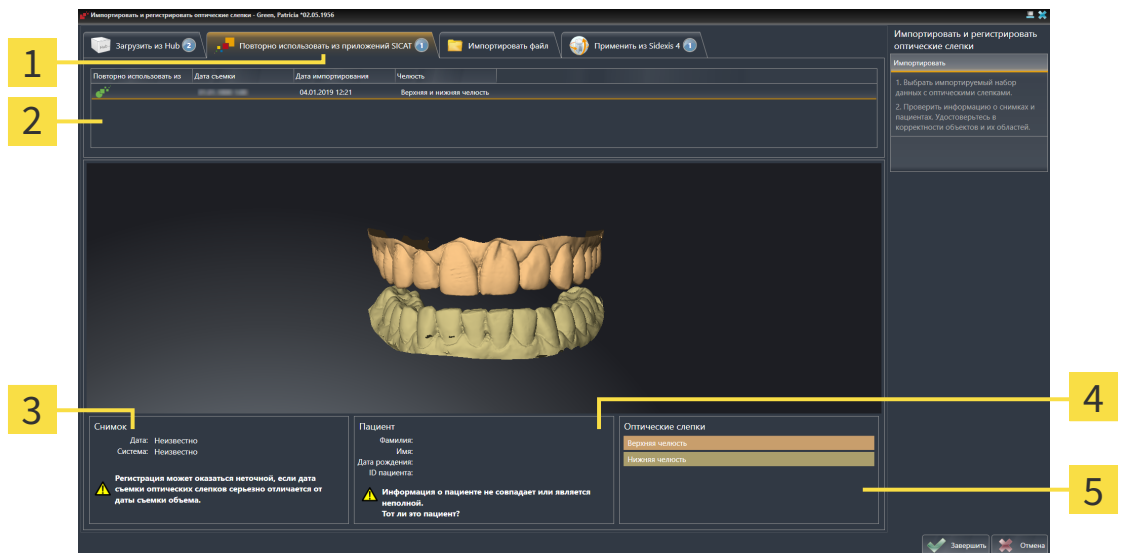

- Вкладка **Повторно использовать из приложений SICAT**
- Список оптических слепков, которые можно использовать повторно
- Информация снимка
- Информация о пациенте
- Область **Оптические слепки**

- Проверьте информацию на снимках и информацию о пациенте.

5. Проверьте челюсти в области **Оптические слепки**.
  6. Щелкните по кнопке **Завершить**.
- ▶ SICAT Function закрывает помощника **Импортировать и регистрировать оптические слепки**.
  - ▶ SICAT Function добавляет выбранные оптические слепки к **Браузер объекта**.
  - ▶ SICAT Function отображает выбранные оптические слепки.



Чтобы Вы имели возможность проверить соответствие рентгеновских 3D-данных оптическим слепкам, помощник **Импортировать и регистрировать оптические слепки**, постоянно отображает данные пациента и игнорирует настройку **Анонимизировать**.

## 27.2 РЕГИСТРАЦИЯ И ПРОВЕРКА ОПТИЧЕСКИХ СЛЕПКОВ



**Неправильная регистрация данных оптических слепков и 3D-рентгеновских снимков может привести к неверному диагнозу и лечению.**

Проверить, направлены ли зарегистрированные данные оптических слепков правильно в сравнении с 3D-рентгеновскими снимками.



**Увеличенные артефакты, недостаточное разрешение и отсутствие точек для регистрации могут стать причиной неудавшегося процесса регистрации оптических слепков. Примерами увеличенных артефактов в 3D-рентгеновских данных являются подвижные или металлические артефакты.**

Использовать только оптические слепки и 3D-рентгеновские снимки, разрешающие провести точную регистрацию.



**Выбор маркировок в процессе регистрации оптических слепков, которые не совпадают, может привести к неверному диагнозу и лечению.**

При регистрации оптических слепков следует тщательно выбирать совпадающие метки в 3D-рентгеновских снимках и оптических слепках.



**Окно обследования** можно использовать для проверки точности направления оптического слепка относительно рентгеновских данных. Вы можете перемещать **Окно обследования** и проматывать слои в **Окно обследования**.



На этапе **Импортировать** цветные оптические слепки автоматически отображаются в исходном 3D-виде в цвете. Однако на этапах **Зарегистрировать** и **Проверить** цветные оптические слепки отображаются одноцветными, чтобы можно было точнее распознавать форму и геометрию.

Для регистрации и проверки оптических слепков выполнить следующие действия:

☑ Помощник **Импортировать и регистрировать оптические слепки** посредством этапа **За-регистрировать** открыто.

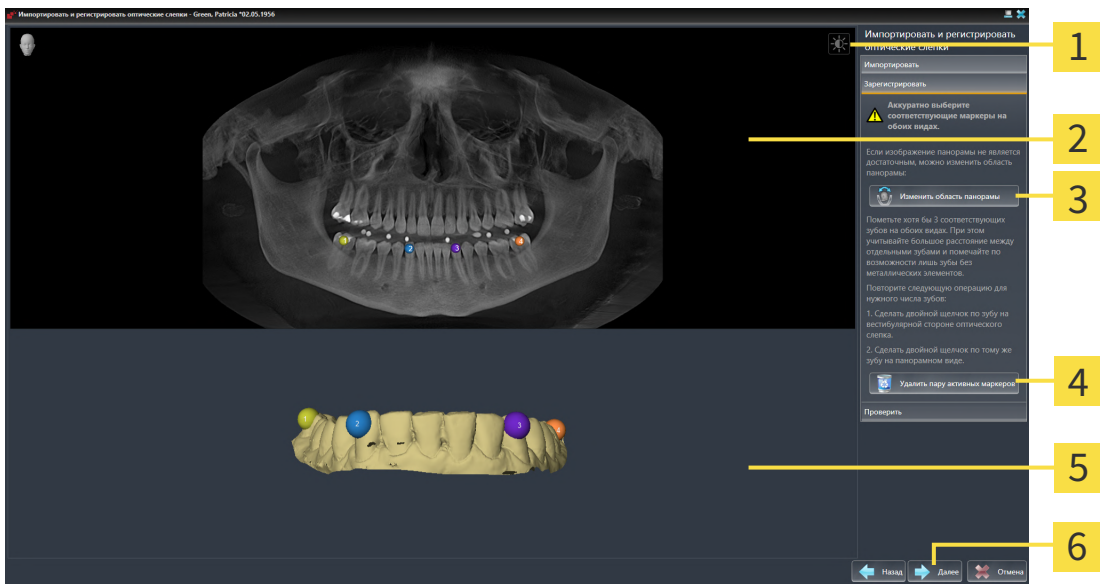

- |                                                                  |                                                                      |
|------------------------------------------------------------------|----------------------------------------------------------------------|
| <b>1</b> Пиктограмма <b>Адаптировать яркость и контрастность</b> | <b>4</b> Кнопка <b>Удалить пару активных маркеров</b>                |
| <b>2</b> Вид <b>Панорама</b>                                     | <b>5</b> Вид <b>3D</b> , который показывает первый оптический слепок |
| <b>3</b> Кнопка <b>Изменить область панорамы</b>                 | <b>6</b> Кнопка <b>Далее</b>                                         |

1. Щелкните дважды по одному и тому же зубу на виде **Панорама** и на вестибулярной стороне оптического слепка на виде **3D**. При этом учитывайте максимальное расстояние между отдельными зубами и помечайте только зубы без металлических элементов. Повторяйте этот этап до тех пор, пока не пометите по меньшей мере **три** зуба, совпадающих на обоих видах.
  - ▶ Отметки с различными цветами и номерами на обоих видах показывают сопряженные зубы оптического слепка.
  
2. Щелкните по **Далее**.
  - ▶ SICAT Function рассчитывает регистрацию оптического слепка с рентгеновскими данными.

► Этап **Проверить** открывается:

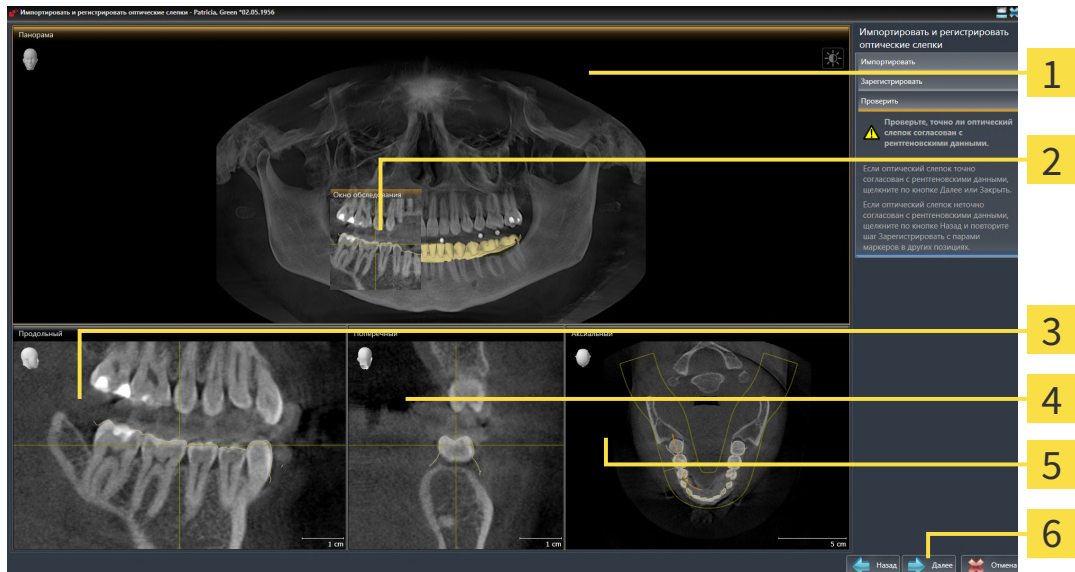

**1** Вид **Панорама**

**4** Вид **Поперечный**

**2** Окно **обследования**

**5** Вид **Аксиальный**

**3** Вид **Продольный**

**6** Кнопка **Завершить**

3. Проверьте на послойных 2D-видах, точно ли оптический слепок выверен по рентгеновским данным. **На каждом послойном виде** прокрутите слои и проверите показываемые контуры.
  4. Если оптический слепок неточно сориентирован по рентгеновским данным, щелкните по кнопке **Назад** и повторите этап **Зарегистрировать** с парами маркеров в других положениях.
  5. Если первый оптический слепок сориентирован точно по рентгеновским данным, щелкните по кнопке **Далее**. Повторите предыдущие этапы для второго оптического слепка.
  6. Если второй оптический слепок направлен точно по отношению к рентгеновским данным, щелкните по кнопке **Завершить**.
- SICAT Function закрывает помощника **Импортировать и регистрировать оптические слепки**.
  - SICAT Function добавляет выбранные оптические слепки к **Браузер объекта**.
  - SICAT Function отображает зарегистрированные оптические слепки.



Дополнительно к описанному процессу в помощнике **Импортировать и регистрировать оптические слепки** доступны следующие действия:

- Яркость и контрастность 2D-вида можно адаптировать, щелкнув по пиктограмме **Адаптировать яркость и контрастность**. Информацию по этому вопросу Вы найдете в разделе *Адаптация и возврат яркости и контрастности 2D-видов* [▶ *Страница 89 - SIDEXIS 4*].
- Область панорамы можно адаптировать, щелкнув по пиктограмме **Изменить область панорамы**. Информацию по этому вопросу Вы найдете в разделе *Изменить область панорамы* [▶ *Страница 118 - SIDEXIS 4*].
- Если Вы хотите удалить определенную пару маркеров на этапе **Зарегистрировать**, Вы можете щелчком мыши выбрать один маркер из пары и щелкнуть по кнопке **Удалить пару активных маркеров**.
- Если Вы хотите прервать импорт и регистрацию оптических слепков, Вы можете щелкнуть по **Отмена**.

## 28 АНАТОМИЧЕСКАЯ АРТИКУЛЯЦИЯ

SICAT Function визуализирует анатомическую артикуляцию пациента, для чего программное обеспечение приводит рентгеновские 3D-данные в соответствие с данными, полученными посредством аппарата для съемки движения челюстей. Это называется анатомической артикуляцией. После сегментации нижней челюсти можно проследить за всеми движениями пациента вплоть до ВНЧС.

SICAT Function требуются следующие данные для анатомической артикуляции:

- Сегментированные рентгеновские 3D-данные: соответствующую информацию вы найдете в разделе *Сегментация* [▶ *Страница 128 - SIDEXIS 4*].
- Зарегистрированные данные по движению челюстей: соответствующую информацию Вы найдете в разделе *Данные по движению челюстей* [▶ *Страница 121 - SIDEXIS 4*].

SICAT Function может использовать оптические слепки в качестве дополнительного источника информации. Например, можно анализировать движения челюстей пациента перед смыканием с помощью оптических слепков. Информацию по этому вопросу Вы найдете в разделе *Оптические слепки* [▶ *Страница 134 - SIDEXIS 4*].

Вы можете исследовать индивидуальные движения нижней челюсти пациента с помощью этих инструментов:

- Область **Активное соотношение челюсти**: информацию по этому вопросу Вы найдете в разделе *Взаимодействие с данными по движению челюстей* [▶ *Страница 152 - SIDEXIS 4*]. Вы можете использовать кнопки воспроизведения в области **Активное соотношение челюсти**, чтобы воспроизводить индивидуальное движение нижней челюсти пациента на виде **3D**. Кроме того, нажатием кнопки в области **Активное соотношение челюсти** можно экспортировать данные по движению челюстей.
- Вид **3D**: информацию по этому вопросу Вы найдете в разделе *Адаптация 3D-вида* [▶ *Страница 99 - SIDEXIS 4*].
- **Окно обследования**: информацию по этому вопросу Вы найдете в разделе *Переместить, скрыть, показать и увеличить до максимума окно исследования* [▶ *Страница 94 - SIDEXIS 4*].

Для изучения индивидуальных движений нижней челюсти пациента двойным щелчком можно установить перекрестие в послойном 2D-виде в выбранное положение на нижней челюсти. Затем SICAT Function отображает на виде **3D** соответствующую траекторию движения на выбранной позиции. Информацию по этому вопросу Вы найдете в разделе *Перемещение, скрытие и отображение перекрестья и рамки* [▶ *Страница 93 - SIDEXIS 4*].

В качестве альтернативы можно поместить **Окно обследования** в выбранное положение на нижней челюсти. Информацию по этому вопросу Вы найдете в разделе *Отображение траекторий движения в 3D-виде* [▶ *Страница 155 - SIDEXIS 4*].

На виде **3D** SICAT Function с помощью различных цветов показывает, находится ли выбранное положение на сегментированной нижней челюсти или за ее пределами. Информацию по этому вопросу Вы найдете в разделах *Настройка траекторий движения в соответствии с окном обследования* [▶ *Страница 156 - SIDEXIS 4*] и *Настройка траекторий движения с помощью перекрестия в послойном виде* [▶ *Страница 157 - SIDEXIS 4*].

## 28.1 ВЗАИМОДЕЙСТВИЕ С ДАННЫМИ ПО ДВИЖЕНИЮ ЧЕЛЮСТЕЙ

Для управления движениями челюстей SICAT Function имеет область **Активное соотношение челюсти**:

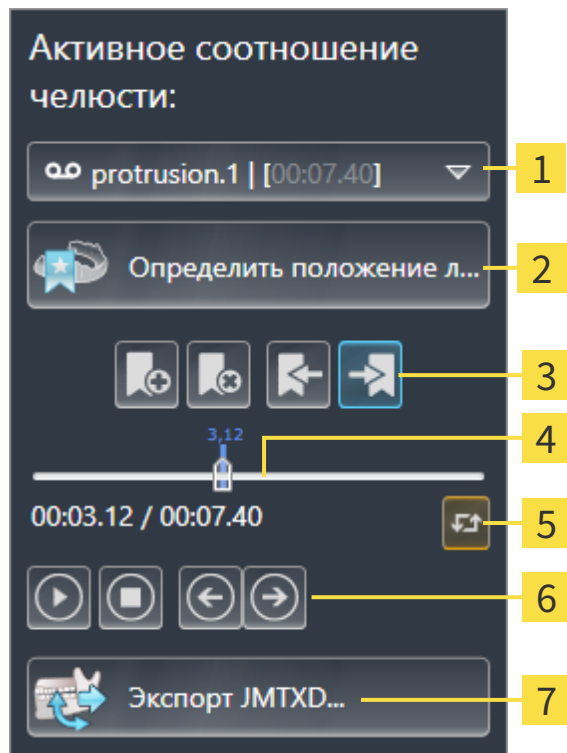

- |                                                     |                                                               |
|-----------------------------------------------------|---------------------------------------------------------------|
| <b>1</b> Список <b>Активное соотношение челюсти</b> | <b>5</b> Пиктограмма <b>Переключить режим воспроизведения</b> |
| <b>2</b> Кнопка <b>Определить положение лечения</b> | <b>6</b> Кнопки воспроизведения                               |
| <b>3</b> Кнопки закладок                            | <b>7</b> Кнопка <b>Экспорт JMTXD</b>                          |
| <b>4</b> Временная ось с регулятором                |                                                               |

В области **Активное соотношение челюсти** Вы можете выполнять следующие действия:

- Выбрать статическое соотношение челюстей или движения челюстей.
- Взаимодействовать с данными по движению челюстей.
- Редактировать закладки.
- Определить положения лечения. Информацию по этому вопросу Вы найдете в разделе *Определить положения лечения* [▶ *Страница 182 - SIDEXIS 4*].
- Экспортировать данные по движению челюстей.



## ВЫБРАТЬ СТАТИЧЕСКОЕ СООТНОШЕНИЕ ЧЕЛЮСТЕЙ ИЛИ ДВИЖЕНИЯ ЧЕЛЮСТЕЙ

Чтобы выбрать **Статическое соотношение челюстей** или **Динамическое соотношение челюстей**, действуйте следующим образом:

1. Щелкните по списку **Активное соотношение челюсти**.
  - ▶ Список **Активное соотношение челюсти** открывается.
2. Выберите нужный **Статическое соотношение челюстей** или **Динамическое соотношение челюстей**.
  - ▶ Список **Активное соотношение челюсти** закрывается.
  - ▶ В области **Активное соотношение челюсти** показано обозначение выбранного соотношения челюстей.
  - ▶ На виде **3D** показано выбранное соотношение челюстей.



## ВЗАИМОДЕЙСТВИЕ С ДАННЫМИ ПО ДВИЖЕНИЮ ЧЕЛЮСТЕЙ

Для взаимодействия с данными по движению челюстей выполнить следующие действия:

- Данные по движению челюстей импортированы. Информацию по этому вопросу Вы найдете в разделе *Импортировать и регистрировать данные по движению челюсти* [▶ *Страница 123 - SIDEXIS 4*].



1. Для запуска воспроизведения щелкнуть по пиктограмме **Запуск**.



2. Для остановки воспроизведения щелкнуть по пиктограмме **Останов**.



3. Для перехода на один кадр вперед щелкнуть по пиктограмме **Перейти вперед**.



4. Для перехода на один кадр назад щелкнуть по пиктограмме **Перейти назад**.



5. Для переключения режима воспроизведения между функциями "По одному" и "Бесконечно" щелкнуть по пиктограмме **Переключить режим воспроизведения**.
6. Чтобы вручную изменить положение на оси времени, щелкнуть по ползунку в области JMT, переместить мышь и отпустить левую кнопку мыши в нужном положении.

## УПРАВЛЕНИЕ ЗАКЛАДКАМИ В ОБЛАСТИ JMT

Для управления закладками в области JMT выполнить следующие действия:



1. Чтобы добавить закладку в актуальной позиции на временной оси, щелкните по пиктограмме **Добавить закладку**.



2. Чтобы удалить закладку с актуальной позиции на временной оси, щелкните по пиктограмме **Удалить закладку**.



3. Чтобы передвинуть ползунок на позицию последующей закладки, щелкните по пиктограмме **Перейти к следующей закладке**.



4. Чтобы передвинуть ползунок на позицию предыдущей закладки, щелкните по пиктограмме **Перейти к предыдущей закладке**.

В следующих случаях удалить закладку нельзя:

- Вы задали закладку как положение терапии, для которой в товарной корзине есть заказ. Чтобы удалить закладку, следует завершить заказ или удалить его.
- Вы выбрали закладку как активное отношение челюсти. Чтобы удалить закладку, следует выбрать соответствующую траекторию движения или статическое соотношение челюстей и щелкнуть по пиктограмме **Перейти к следующей закладке**.

## ЭКСПОРТИРОВАТЬ ДАННЫЕ ПО ДВИЖЕНИЮ ЧЕЛЮСТЕЙ

Для экспорта данных по движению челюстей выполнить следующие действия:

- Вы уже импортировали и зарегистрировали данные по движению челюсти.
- Вы уже импортировали и зарегистрировали оптические слепки обеих челюстей.



1. Щелкните по кнопке **Экспорт JMTXD**.
  - ▶ Открывается окно Windows Explorer.
2. Выбрать каталог и при необходимости изменить имя файла.
3. Щелкните по кнопке **Сохранить**.
  - ▶ SICAT Function закрывает окно Windows Explorer.
  - ▶ SICAT Function экспортирует данные по движению челюстей и оптические слепки в указанный файл (формат JMTXD, совместимый с CEREC 4.4 и InLab15).



Данные по движению челюстей можно экспортировать анонимно, если предварительно активировать анонимизацию в настройках.

## 28.2 ОТОБРАЖЕНИЕ ТРАЕКТОРИЙ ДВИЖЕНИЯ В 3D-ВИДЕ

Траектории движения отображают процесс движения отдельной точки нижней челюсти в пространстве. Они схожи с отображением в обычных осевых системах кондилографии. Точка, траектория движения которой отображается, называется точкой следа. В SICAT Function точки следа можно выбирать свободно. Вы можете выбирать индивидуальные движения пациента в области JMT и исследовать на виде **3D**. Общая информация об области JMT представлена в разделе *Взаимодействие с данными по движению челюстей* [► Страница 152 - SIDEXIS 4].

Для отображения траекторий движения на виде **3D** вы должны выполнить следующие действия:

- Регистрировать данные по движению челюстей с рентгеновскими 3D-данными - Информация представлена в разделе *Данные по движению челюстей* [► Страница 121 - SIDEXIS 4].
- Сегментировать 3D-рентгеновские данные - Информация представлена в разделе *Сегментация* [► Страница 128 - SIDEXIS 4].

После импорта данных по движению челюстей и сегментации 3D-рентгеновских данных в виде **3D** сначала отображаются оригинальные соотношения 3D-рентгеновского снимка. Если выбрать отснятое движение, вид **3D** покажет траекторию движения.

SICAT Function отмечает положение траекторий с помощью различных цветов:

- Если траектории движения находятся на нижней челюсти пациента, SICAT Function обозначает их зелеными.
- Если траектории движения не находятся на нижней челюсти пациента, SICAT Function обозначает их красным.

Траектории движения можно размещать на нижней челюсти пациента. Информацию по этому вопросу Вы найдете в разделах *Настройка траекторий движения в соответствии с окном обследования* [► Страница 156 - SIDEXIS 4] и *Настройка траекторий движения с помощью перекрестия в послойном виде* [► Страница 157 - SIDEXIS 4].

Вы можете выбрать тип изображения для вида **3D** и адаптировать его в соответствии со своими потребностями. Информацию по этому вопросу Вы найдете в разделе *Адаптация 3D-вида* [► Страница 99 - SIDEXIS 4].

Можно просматривать соединение трех разных точек следа. Информацию по этому вопросу Вы найдете в разделе *Использование треугольника Бонвиля* [► Страница 161 - SIDEXIS 4].

Границу сегментации можно показывать и скрывать. Информацию по этому вопросу Вы найдете в разделе *Отображение границы сегментации* [► Страница 162 - SIDEXIS 4].

Можно просматривать кондилоцентрическое движение. Информацию по этому вопросу Вы найдете в разделе *Показать движение, ориентированное по мышечкам* [► Страница 163 - SIDEXIS 4].

## 28.3 НАСТРОЙКА ТРАЕКТОРИЙ ДВИЖЕНИЯ В СООТВЕТСТВИИ С ОКНОМ ОБСЛЕДОВАНИЯ

Для использования **Окно обследования** и для анализа индивидуального движения пациента по всей нижней челюсти выполнить следующие действия:

- ☑ Рабочая зона **Панорама** уже активирована. Информация представлена в *Переключение рабочих зон* [▶ Страница 81 - SIDEXIS 4].
- ☑ Вид **Панорама** уже активирован. Информация представлена в *Переключение активного вида* [▶ Страница 87 - SIDEXIS 4].
- ☑ **Окно обследования** уже показано. Информация представлена в *Переместить, скрыть, показать и увеличить до максимума окно исследования* [▶ Страница 94 - SIDEXIS 4].

- Переместить **Окно обследования** в нужную анатомическую зону:

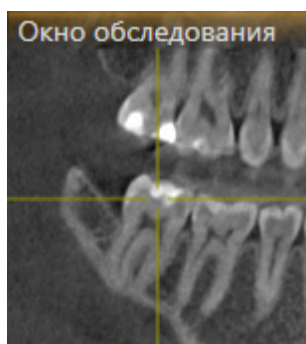

- ▶ SICAT Function обновляет положение траекторий движения в виде **3D** в соответствии с положением **Окно обследования**. Текущая точка следа находится в перекрестии окна обследования.
- ▶ Траектории движения находятся в новом положении.

Если точка следа находится вне нижней челюсти пациента, вы можете размещать траектории на ней. Информация представлена в *Настройка траекторий движения с помощью перекрестия в послойном виде* [▶ Страница 157 - SIDEXIS 4].



Для моментального перемещения **Окно обследования** в нужную анатомическую зону в виде **Панорама** можно выполнить двойной щелчок по нужному положению.

## 28.4 НАСТРОЙКА ТРАЕКТОРИЙ ДВИЖЕНИЯ С ПОМОЩЬЮ ПЕРЕКРЕСТΙΑ В ПОСЛОЙНОМ ВИДЕ

Для использования перекрестий и для анализа индивидуального движения пациента по всей нижней челюсти выполнить следующие действия:

- Перекрестья в настоящий момент показаны в послойных 2D-видах. Информация представлена в *Перемещение, скрытие и отображение перекрестья и рамки* [▶ Страница 93 - SIDEXIS 4].
- 1. Активировать нужный послойный 2D-вид. Информация представлена в *Переключение активного вида* [▶ Страница 87 - SIDEXIS 4].
- 2. Переместить перекрестье в нужную анатомическую зону. Информация представлена в *Перемещение, скрытие и отображение перекрестья и рамки* [▶ Страница 93 - SIDEXIS 4].

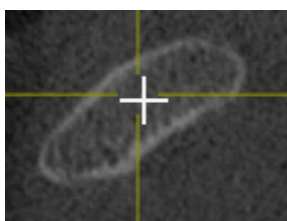

- ▶ SICAT Function обновляет положение траекторий движения в виде **3D** на положение перекрестия.



В виде **3D** SICAT Function отмечает траектории движения красным, если вы выбрали положение за пределами нижней челюсти пациента.



Для перемещения перекрестья сразу в положение курсора мыши можно сделать двойной щелчок в 2D-виде.

## 29 ФУНКЦИИ В РАБОЧЕЙ ЗОНЕ TMJ

Рабочая зона **TMJ** предназначена для помощи при диагностике и планировании лечения дисфункций ВНЧС. В зависимости от снимка DVT Вы можете в рабочей зоне **TMJ** сравнивать левый и правый ВНЧС с точки зрения морфологии и движения.

В рабочей зоне **TMJ** Вы можете просматривать одновременно три различных траектории для каждого движения:

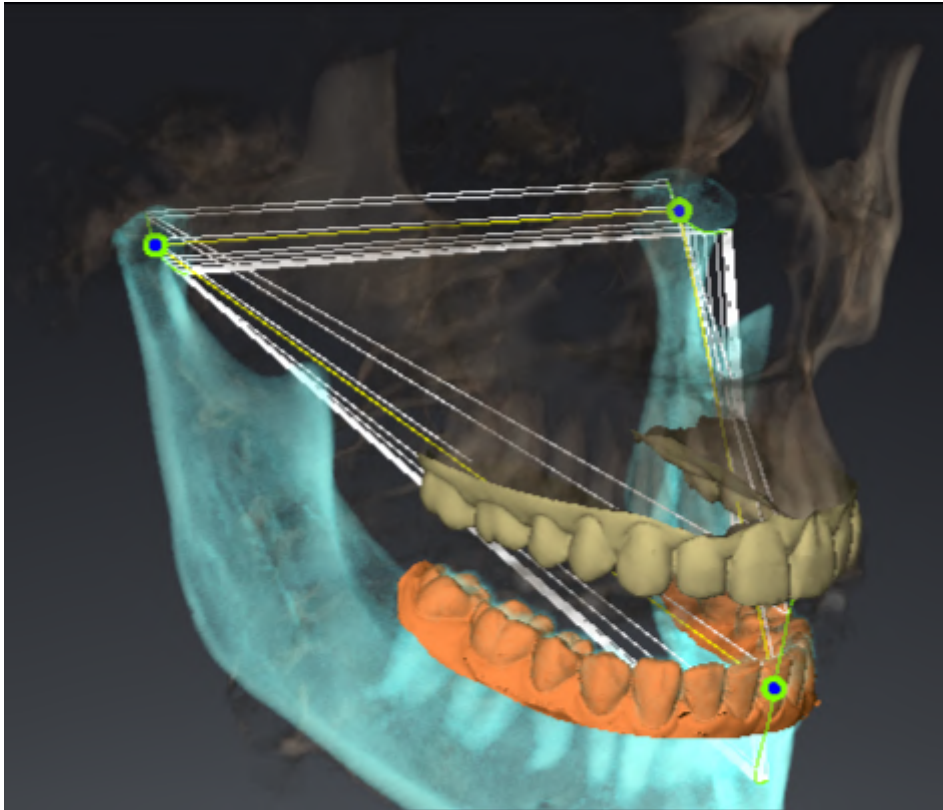

- Траектория левой мышелки
- Траектория правой мышелки
- Траектория точки на окклюзии, например, внутренняя резцовая точка

Вы можете перемещать точки следа левой и правой мышелки в послойных видах рабочей зоны **TMJ**. Информацию по этому вопросу Вы найдете в разделе *Перемещение точек следа* [▶ Страница 159 - SIDEXIS 4].

На виде **3D** Вы можете двойным щелчком установить точку следа межрезцовой точки. Информацию по этому вопросу Вы найдете в разделе *Установка внутренней резцовой точки* [▶ Страница 160 - SIDEXIS 4].

Для обследования индивидуальной анатомической артикуляции пациента в рабочей зоне **TMJ** имеются дополнительные возможности. Информацию по этому вопросу Вы найдете в разделах *Отображение границы сегментации* [▶ Страница 162 - SIDEXIS 4], *Показать движение, ориентированное по мышелкам* [▶ Страница 163 - SIDEXIS 4] и *Использование треугольника Бонвиля* [▶ Страница 161 - SIDEXIS 4]. Для считывания значений артикулятора вы также можете использовать треугольник Бонвиля. Информацию по этому вопросу Вы найдете в разделе *Значения артикулятора* [▶ Страница 164 - SIDEXIS 4].

## 29.1 ПЕРЕМЕЩЕНИЕ ТОЧЕК СЛЕДА

SICAT Function одновременно показывает траектории соответствующих точек следа левого и правого мыщелков. С помощью этих траекторий можно сравнивать все движения суставов.

Для перемещения точек следа левого и правого мыщелков в послойных видах необходимо сделать следующее:

Вы уже открыли рабочую зону **ТМЖ**. Общая информация о рабочей зоне **ТМЖ** представлена в разделе *Функции в рабочей зоне ТМЖ* [▶ *Страница 158 - SIDEXIS 4*] и *Обзор рабочей зоны ТМЖ* [▶ *Страница 78 - SIDEXIS 4*].

Вы уже выбрали динамическое соотношение челюстей.

1. Навести курсор мыши на нужную точку следа.
2. Нажать и удерживать нажатой левую кнопку мыши.
3. Передвинуть курсор мыши на нужное положение точки следа.
4. Отпустить левую кнопку мыши.

▶ SICAT Function перемещает точки следа левой и правой мыщелки в послойных видах в нужное положение:

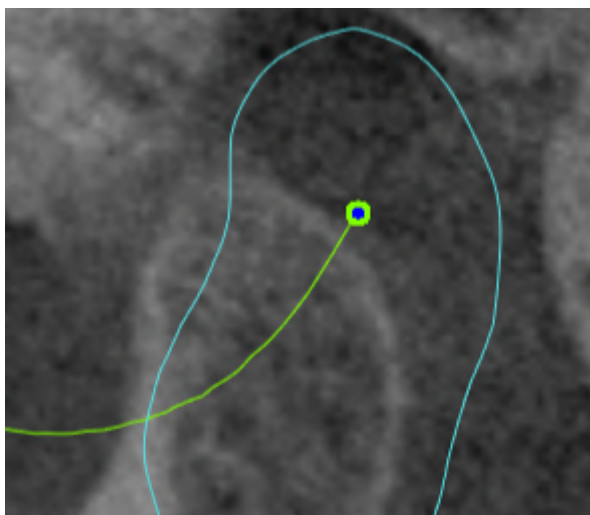

## 29.2 УСТАНОВКА ВНУТРЕННЕЙ РЕЗЦОВОЙ ТОЧКИ

Для установки точки следа внутренней резцовой точки в виде **3D** необходимо выполнить следующие действия:

- ☑ Вы уже открыли рабочую зону **TMJ**. Общая информация о рабочей зоне **TMJ** представлена в разделе *Функции в рабочей зоне TMJ* [▶ *Страница 158 - SIDEXIS 4*] и *Обзор рабочей зоны TMJ* [▶ *Страница 78 - SIDEXIS 4*].
- ☑ Вы уже выбрали динамическое соотношение челюстей.
  - Навести курсор мыши в виде **3D** на нужную позицию и дважды щелкнуть левой кнопкой мыши.
  - ▶ SICAT Function использует выбранное положение на цифровых слепках зубов в качестве точки следа:

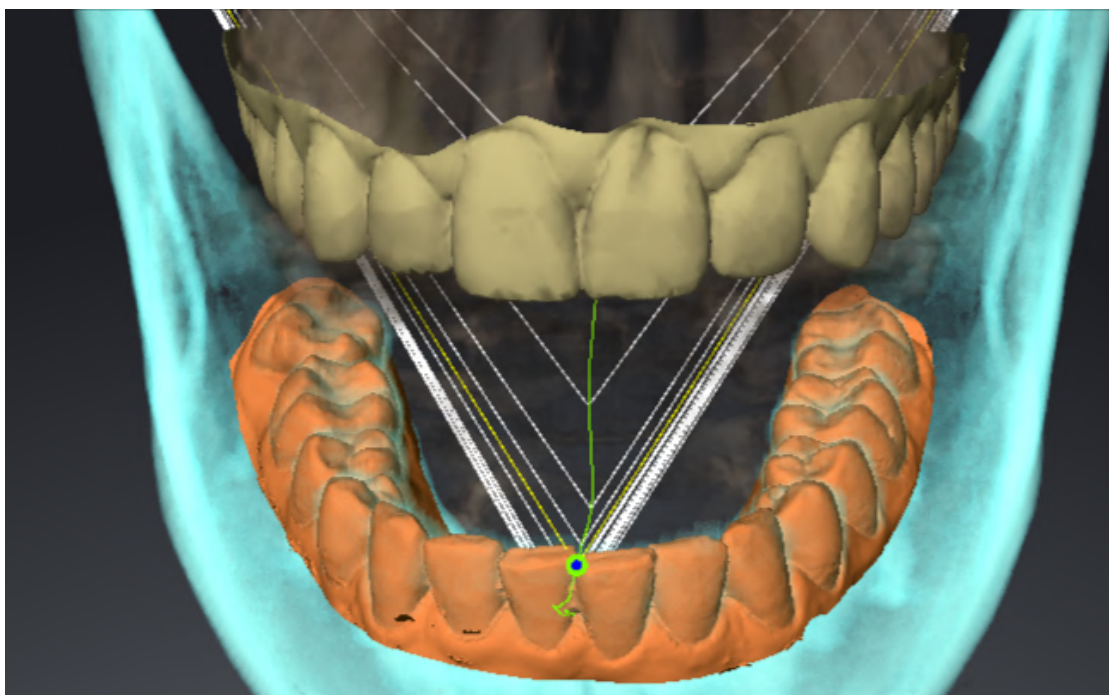

При фронтальном рассмотрении внутренней резцовой точки можно идентифицировать боковые движения нижней челюсти и рассмотреть их подробнее.



## 29.3 ИСПОЛЬЗОВАНИЕ ТРЕУГОЛЬНИКА БОНВИЛЯ

### ОТОБРАЖЕНИЕ ТРЕУГОЛЬНИКА БОНВИЛЯ

Посредством **Треугольник Бонвиля** SICAT Function показывает соединение трех точек следа. Благодаря этому можно проще идентифицировать асимметрии и рывки движений.

Для просмотра **Треугольник Бонвиля** выполнить следующие действия:

- ☑ Вы уже открыли рабочую зону **TMJ**. Общая информация о рабочей зоне **TMJ** представлена в разделе *Функции в рабочей зоне TMJ* [▶ *Страница 158 - SIDEXIS 4*] и *Обзор рабочей зоны TMJ* [▶ *Страница 78 - SIDEXIS 4*].
- ☑ Вы уже выбрали динамическое соотношение челюстей.
  - Щелкнуть в **Браузер объекта** по **Данные по движению челюстей**.
  - ▶ SICAT Function показывает в **Свойства Треугольник Бонвиля**:

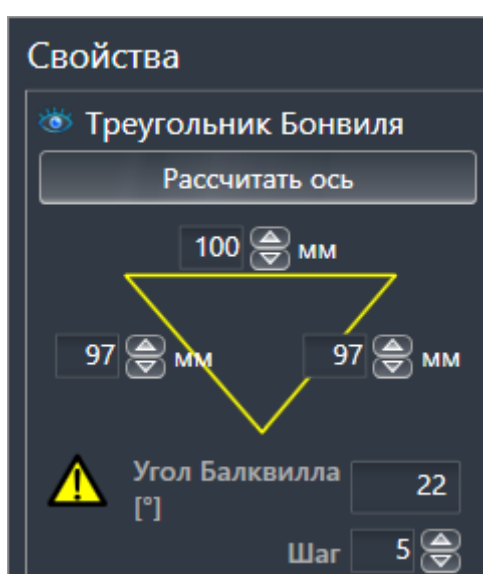

### КОНФИГУРИРОВАНИЕ ТРЕУГОЛЬНИКА БОНВИЛЯ

Для настройки шага треугольника Бонвиля выполнить следующие действия:

1. Щелкнуть в **Браузер объекта** по **Данные по движению челюстей**.
  2. Щелкнуть в области **Свойства** рядом с **Шаг** по одной из кнопок со стрелками.
- ▶ SICAT Function меняет значение поля **Шаг**.
  - ▶ В виде **3D** представлен выбранный шаг треугольника Бонвиля.



Выбрать такой шаг, чтобы можно было надежно выявлять асимметрию движений.

## 29.4 ОТОБРАЖЕНИЕ ГРАНИЦЫ СЕГМЕНТАЦИИ

При включении границы сегментации можно сравнить качество сегментации с рентгеновскими снимками 3D. Если граница сегментации отличается от рентгеновских снимков 3D, сегментацию можно скорректировать в окне **Разделить на сегменты нижнюю челюсть и мышелки**.

Синий контур показывает положение мышелок на основании текущего движения. Таким образом, синий контур обычно не совпадает с рентгеновскими снимками 3D и, следовательно, не подходит для проверки качества сегментации. Поэтому используйте для проверки границы сегментации желтый контур.

Для просмотра границы сегментации выполнить следующие действия:

- ☑ Вы уже открыли рабочую зону **TMJ**. Общая информация о рабочей зоне **TMJ** представлена в разделе *Функции в рабочей зоне TMJ* [▶ *Страница 158 - SIDEXIS 4*] и *Обзор рабочей зоны TMJ* [▶ *Страница 78 - SIDEXIS 4*].
- ☑ Вы уже выбрали динамическое или статическое соотношение челюстей.

1. Щелкнуть в **Браузер объекта** по **Объемные регионы**.

▶ SICAT Function показывает в **Свойства** опцию **Отображение границы сегментации**:

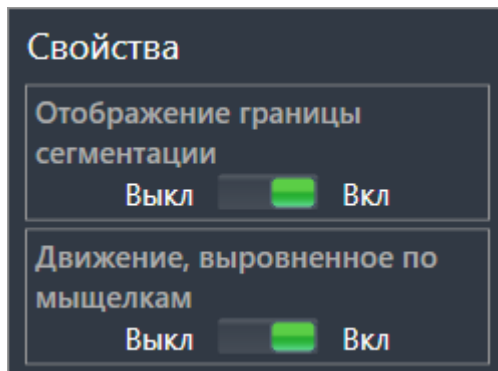

2. Переместить ползунок опции **Отображение границы сегментации** в положение **Вкл**.

▶ Граница сегментации в 2D-видах отображается в как желтый контур.

SICAT Function отмечает сегментированное положение артикуляции с помощью различных цветов:

- Мышелка, движущаяся в сегментированном положении, обозначается в SICAT Function синим цветом.
- Исходная сегментация рентгеновских снимков 3D отображается в SICAT Function контрольной линией. SICAT Function обозначает контрольную линию желтым цветом.

## 29.5 ПОКАЗАТЬ ДВИЖЕНИЕ, ОРИЕНТИРОВАННОЕ ПО МЫЩЕЛКАМ

Если на рентгеновском 3D-снимке представлены обе мышелки, Вы можете с помощью движения, ориентированного по мышелкам, отображать подвижные мышелки относительно ямок. Если ориентированное по мышелкам движение активировано, то во время движения видны все точки мышелки на послойных видах рабочей зоны **TMJ**. Если ориентированное по мышелкам движение деактивировано, то во время движения видны все точки ямки в послойных видах рабочей зоны **TMJ**.

Для просмотра ориентированного по мышелкам движения выполнить следующие действия:

- ☑ Вы уже открыли рабочую зону **TMJ**. Общую информацию о рабочей зоне **TMJ** Вы найдете в разделах *Функции в рабочей зоне TMJ* [▶ *Страница 158 - SIDEXIS 4*] и *Обзор рабочей зоны TMJ* [▶ *Страница 78 - SIDEXIS 4*].
- ☑ Вы уже выбрали динамическое или статическое соотношение челюстей.

1. Щелкните по в **Браузер объекта по Объемные регионы**.

▶ SICAT Function отображает в **Свойства** опцию **Движение, выровненное по мышелкам**:

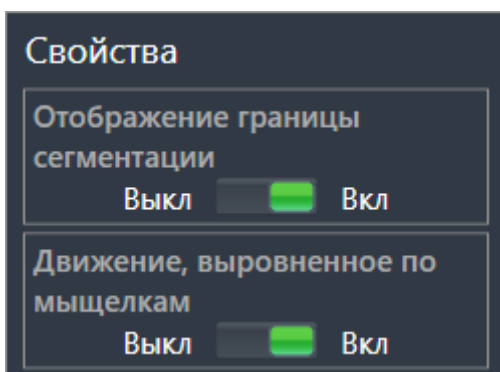

2. Передвиньте ползунок опции **Движение, выровненное по мышелкам** в положение **Вкл**.

▶ На виде **3D** отображено движение, ориентированное по мышелкам.

## 30 ЗНАЧЕНИЯ АРТИКУЛЯТОРА



**Неправильное направление объема и неправильное размещение резцовой точки могут привести к неверному диагнозу и лечению.**

1. Убедитесь, что рентгеновский снимок 3D настроен таким образом, что окклюзионная плоскость верхней челюсти расположена параллельно аксиальным слоям.
2. Убедитесь, что вы выбрали такое соотношение челюстей, при котором зубы пациента находятся в окклюзии, чтобы совпадали окклюзионные плоскости верхней и нижней челюстей.
3. Убедитесь, что резцовая точка в ПО правильно совпадает с анатомической резцовой точкой между нижними центральными резцами.



**Неточное определение треугольника Бонвиля может привести к неверному диагнозу и лечению.**

1. Убедитесь, что вы правильно определили треугольник Бонвиля в соответствии с анатомическими ориентирами.
2. Убедитесь, что определение треугольника Бонвиля подходит для запланированной цели.



**Использование неподходящих данных по движению челюстей может стать причиной неправильного расчета шарнирной оси.**

Для расчета шарнирной оси используйте исключительно управляемое движение открывания или закрывания.

SICAT Function помогает при определении индивидуальных значений артикулятора. Благодаря переносу значений в артикулятор Вы можете конструировать и изготавливать индивидуальные зубные протезы. В настоящее время определение параметров оптимизировано для артикуляторов, использующих окклюзионную плоскость в качестве референтной.

Примером артикулятора, использующего окклюзионную плоскость в качестве эталонной, является виртуальный артикулятор программного обеспечения CEREC (Dentsply Sirona). Информацию о программировании артикулятора CEREC по индивидуальным параметрам вы найдете в инструкции по эксплуатации компании CEREC.

## НЕОБХОДИМЫЕ СНИМКИ ДВИЖЕНИЯ ЧЕЛЮСТЕЙ

Вы можете определить большинство значений артикулятора на основании записей движения челюстей. Для определения значений вам потребуются снимки движения челюстей определенного типа:

ЗНАЧЕНИЕ АРТИКУЛЯТОРА	ТРЕБУЕМЫЙ СНИМОК ДВИЖЕНИЯ ЧЕЛЮСТЕЙ
Наклон сагиттального суставного пути левого и правого височно-нижнечелюстных суставов	Протрузия
Угол Беннета слева и справа, а также непосредственное боковое смещение справа и слева	Латеротрузия слева и справа
Шарнирная ось	Управляемое движение открывания или закрывания

## ЗНАЧЕНИЯ ДЛЯ АРТИКУЛЯТОРА CEREC

Посредством SICAT Function можно определить следующие значения для артикулятора CEREC:

ПАРАМЕТРЫ АРТИКУЛЯТОРА CEREC	ОПИСАНИЕ
Сторона	Стороны являются расстояниями от левого или правого мыщелков до резцовой точки между нижними центральными резцами. SICAT Function показывает длины сторон непосредственно на треугольнике Бонвиля.
База	База представляет собой расстояние между левым и правым мыщелками (межмышцелковое расстояние). SICAT Function показывает длину базы непосредственно на треугольнике Бонвиля.
Угол Балквилла	Угол Балквилла - угол между окклюзионной плоскостью и треугольником Бонвиля. SICAT Function показывает угол Балквилла непосредственно на треугольнике Бонвиля.
Наклон сагиттального суставного пути слева и справа	Угол наклона сагиттального суставного пути – это угол между траекторией протрузии левого и правого мыщелка и окклюзионной плоскостью. Данный угол можно измерить на сагиттальных видах рабочей зоны <b>TMJ</b> на основании траектории протрузии. Убедитесь, что 3D-рентгеновские данные расположены горизонтально по отношению к окклюзионной плоскости верхней челюсти. Обязательно учитывайте указания по безопасности по теме направление объема. Измерьте угол между траекторией протрузии левого и правого височно-нижнечелюстных суставов и горизонталью.
Угол Беннетта слева и справа	Угол Беннетта - угол между протрузионным движением и латеротрузией. Данный угол можно измерить в аксиальных видах рабочей зоны <b>TMJ</b> на основании латеротрузии с левой и правой сторон. Убедитесь, что рентгеновские 3D-снимки расположены горизонтально по отношению к окклюзионной плоскости верхней челюсти. Обязательно учитывайте указания по безопасности по теме направление объема. Измерьте угол между траекторией латеротрузии и сагиттальной плоскостью.
Непосредственное боковое смещение слева и справа	

## ВИДНОСТЬ МЫШЦЕЛОК НА РЕНТГЕНОВСКОМ 3D-СНИМКЕ

Значения артикулятора можно определить главным образом на основании записей движения челюстей. Только межмышцелковое расстояние (длина "Базы" треугольника Бонвиля в артикуляторе CEREC) нельзя определить только на основании данных по движению челюстей.

Если височно-нижнечелюстные суставы не видны на рентгеновском 3D-снимке, положение стороны "База" треугольника Бонвиля можно определить при помощи шарнирной оси. Шарнирную ось можно определить на основании управляемого движения открывания или закрывания. Важно, чтобы нижняя челюсть описывала правильное вращательное движение и не перемещалась вперед.

Если на рентгеновском 3D-снимке представлены оба мышцелка, Вы можете определить межмышцелковое расстояние с помощью рентгеновского 3D-снимка. В следующей таблице указано, какие данные по движению челюстей понадобятся для различных значений артикулятора:

	МЫШЦЕЛКИ ВИДНЫ НА РЕНТГЕНОВСКОМ 3D-СНИМКЕ	МЫШЦЕЛКИ НЕ ВИДНЫ НА РЕНТГЕНОВСКОМ 3D-СНИМКЕ
Причина	<ul style="list-style-type: none"> <li>Вы использовали для рентгеновского снимка 3D рентгеновский аппарат с большой зоной визуализации.</li> </ul>	<p>Вы использовали для рентгеновского 3D-снимка рентгеновский аппарат с малой зоной визуализации.</p> <p>Вы сделали рентгеновский 3D-снимок гипсовой модели.</p>
Следствие	На рентгеновском 3D-снимке можно разместить левую и правую точки следа на мышцелках.	На рентгеновском 3D-снимке невозможно разместить левую и правую точки следа на мышцелках.
Необходимые шаги	Разместите левую и правую точки следа в послойных видах рабочей зоны <b>TMJ</b> . Ориентируйтесь на положение мышцелков на 3D-снимке.	<p>Для расчета шарнирной оси требуется съемка управляемого движения открывания или закрывания. Управляемое движение открывания или закрывания характеризуется тем, что пациент открывает или закрывает рот на несколько миллиметров, а вы производите манипуляции с мышцелками, используя методы А. Лауритцена или П. Досуона, таким образом, чтобы нижняя челюсть не смещалась вперед.</p> <p>SICAT Function размещает левую и правую точки следа таким образом, что обе точки автоматически располагаются на шарнирной оси височно-нижнечелюстных суставов.</p>

## ТРЕУГОЛЬНИК БОНВИЛЯ В SICAT FUNCTION

Треугольник Бонвиля в SICAT Function помогает Вам при определении следующих значений артикулятора:

- Стороны слева и справа [мм]
- База [мм]
- Угол Балквилла [°]

Необходимо, чтобы три вершины треугольника Бонвиля были правильно размещены:

- Точка следа слева
- Точка следа справа
- Резцовая точка

В рабочей зоне **TMJ** на виде **3D** Вы можете разместить резцовую точку, дважды щелкнув по анатомически правильной точке. Размещение как левой, так и правой точек следа зависит от того, видны ли мышелки на рентгеновском 3D-снимке или нет.

Информацию о том, как считывать значения артикулятора, Вы найдете в разделе *Считывание значений артикулятора при видимых мышелках* [▶ Страница 169 - SIDEXIS 4] или *Считывание значений артикулятора при невизуализируемых мышелках* [▶ Страница 171 - SIDEXIS 4].



## 30.1 СЧИТЫВАНИЕ ЗНАЧЕНИЙ АРТИКУЛЯТОРА ПРИ ВИДИМЫХ МЫЩЕЛКАХ

### НАСТРОЙКА ТРЕУГОЛЬНИКА БОНВИЛЯ ПРИ ВИДИМЫХ МЫЩЕЛКАХ

Для следующих этапов используйте послойные виды в рабочей зоне **ТМЖ**:

1. Щелкните по левой или правой точке следа, удерживайте нажатой левую кнопку мыши и разместите точку следа в соответствующем мышцелке.
2. Разместите резцовую точку между резцами на нижней челюсти, дважды щелкнув по анатомически правильной позиции. Если вы не видите резцовую точку между резцами на нижней челюсти, выберите движение открывания и немного приоткройте челюсти. Информацию о том, как можно выбрать определенную позицию во время съемки движения челюстей, Вы найдете в разделе *Взаимодействие с данными по движению челюстей* [► Страница 152 - SIDEXIS 4].

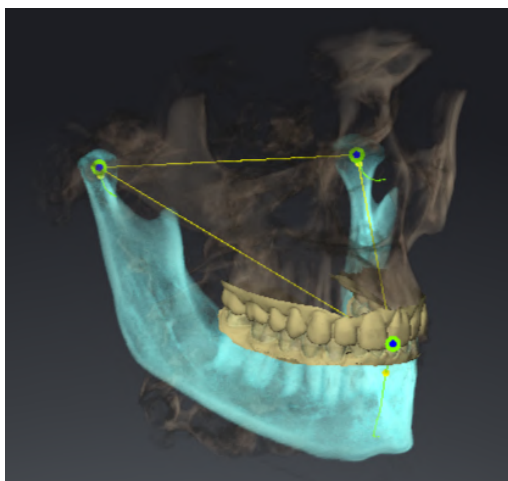

На скриншоте изображен рентгеновский 3D-снимок с большой зоной визуализации, в которой треугольник Бонвиля ориентирован по анатомическим характеристикам пациента. Мыщелки видны. Левая и правая точки следа размещены в центре видимых мышцелков. Резцовая точка в SICAT Function размещена между средними резцами нижней челюсти.

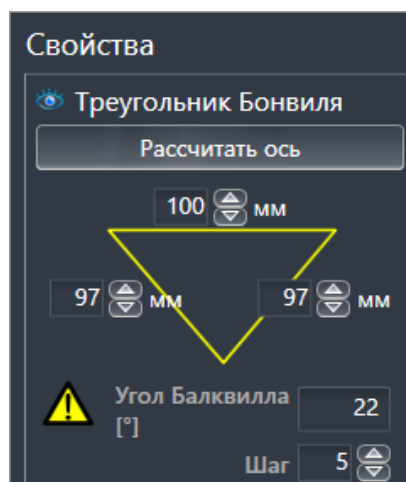

SICAT Function отображает длины сторон треугольника Бонвиля в миллиметрах. Вы можете записать значения непосредственно для артикулятора. SICAT Function также показывает угол Балквилла. Угол Балквилла действителен только для сомкнутых челюстей и если окклюзионная плоскость ориентирована горизонтально.

## ОПРЕДЕЛЕНИЕ ЗНАЧЕНИЙ АРТИКУЛЯТОРА ПРИ ВИДИМЫХ МЫЩЕЛКАХ

Чтобы установить значения артикулятора, выполните следующие действия:

- ☑ Вы сориентировали рентгеновский 3D-снимок таким образом, что окклюзионная плоскость верхней челюсти расположена горизонтально, а челюсти расположены по возможности симметрично относительно медианно-сагиттальной плоскости. Правильная ориентация необходима для правильного сбора данных и их переноса в артикулятор. Информацию по этому вопросу Вы найдете в разделе *Изменить направление объема и область панорамы* [► *Страница 110 - SIDEXIS 4*].
- ☑ Вы уже импортировали данные по движению челюсти. Информацию по этому вопросу Вы найдете в разделе *Данные по движению челюстей* [► *Страница 121 - SIDEXIS 4*].
- ☑ Рабочая зона **TMJ** уже открыта. Информацию по этому вопросу Вы найдете в разделе *Обзор рабочей зоны TMJ* [► *Страница 78 - SIDEXIS 4*].
- ☑ Вы уже выбрали динамическое соотношение челюстей в списке **Активное соотношение челюсти**. Информацию по этому вопросу Вы найдете в разделе *Взаимодействие с данными по движению челюстей* [► *Страница 152 - SIDEXIS 4*].

1. Выберите в **Браузер объекта** объект **Данные по движению челюстей**.
  - ▶ В области **Свойства** показывает SICAT Function треугольник Бонвиля.
2. Поместите резцовую точку на виде **3D** между нижними центральными резцами, дважды щелкнув по анатомически правильному положению на разделенной на сегменты нижней челюсти или на оптических слепках. Если резцовая точка резцов нижней челюсти скрыта, откройте челюсти посредством воспроизведения движения до тех пор, пока не будут видны резцы нижней челюсти. Разместите резцовую точку посредством двойного щелчка и снова закройте челюсти.
3. Установите левую и правую точки следа в центр мышечков, перемещая точки следа во фронтальных, сагиттальных, аксиальных видах.
4. Запишите значение базы, угол Балквилла и значения длин боковых сторон. Обратите внимание на то, что в зависимости от используемого артикулятора можно задать только одно значение боковой стороны.
5. Выберите в нужном протрузионном движении момент, когда челюсти закрыты. Информацию о том, как можно выбрать определенную позицию во время съемки движения челюстей, Вы найдете в разделе *Взаимодействие с данными по движению челюстей* [► *Страница 152 - SIDEXIS 4*].
6. Удостоверьтесь в том, что зубы соприкасаются друг с другом.
7. С помощью инструмента **Добавить измерение угла (A)** измерьте на сагиттальных видах угол сагиттального наклона мышечкового пути в левом и правом ВНЧС. Запишите значения.
8. Выберите латеротрузию влево. С помощью инструмента **Добавить измерение угла (A)** измерьте на аксиальных видах угол Беннетта в правом ВНЧС. Запишите значения.
9. Измерьте непосредственное боковое смещение в правом ВНЧС. Запишите значения.
10. Выберите латеротрузию вправо. С помощью инструмента **Добавить измерение угла (A)** измерьте на аксиальных видах угол Беннетта в левом ВНЧС. Запишите значения.
11. Измерьте непосредственное боковое смещение в левом ВНЧС, если таковое имеется. Запишите значения.

## 30.2 СЧИТЫВАНИЕ ЗНАЧЕНИЙ АРТИКУЛЯТОРА ПРИ НЕВИЗУАЛИЗИРУЕМЫХ МЫЩЕЛКАХ

### НАСТРОЙКА ТРЕУГОЛЬНИКА БОНВИЛЯ ПРИ НЕВИЗУАЛИЗИРУЕМЫХ МЫЩЕЛКАХ

Действуйте следующим образом:

1. Выберите из списка **Активное соотношение челюсти** управляемое движение открывания или закрывания.
  2. Щелкните по кнопке **Рассчитать ось**.
- ▶ SICAT Function показывает рассчитанную ось пунктирной линией на виде **3D**. SICAT Function автоматически размещает левую и правую точки следа таким образом, что в рабочей зоне **TMJ** обе точки следа расположены на рассчитанной шарнирной оси.
  - ▶ Если Вы выбираете в **Браузер объекта** объект **Данные по движению челюстей**, то SICAT Function показывает рассчитанную ось в области **Свойства**.

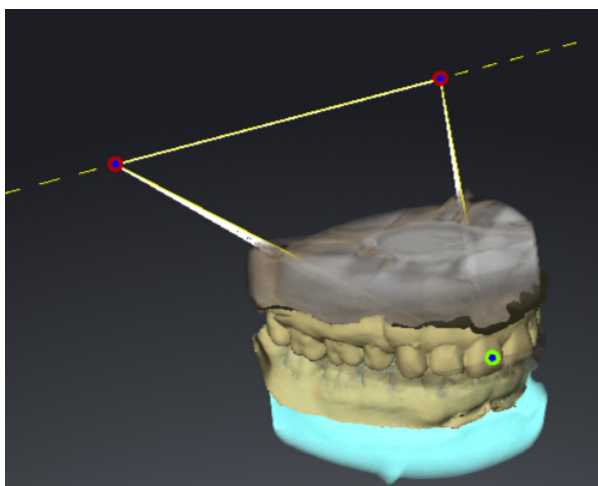

На скриншоте в качестве примера изображен скан гипсовой модели, на котором не видны мышелки. Шарнирная ось была рассчитана на основании управляемого движения открывания. Пунктирная линия намечает рассчитанную ось. SICAT Function автоматически разместил левую и правую точки следа таким образом, что обе точки следа расположены на рассчитанной оси. Резцовая точка в SICAT Function размещена между средними резцами нижней челюсти.

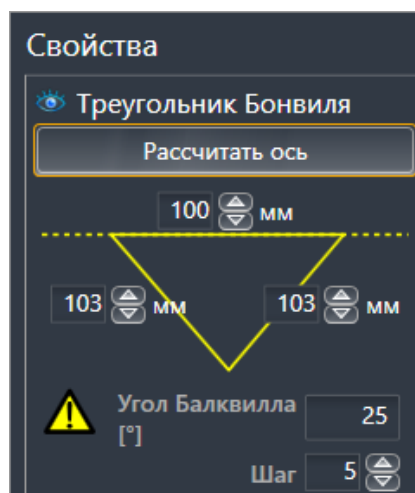

SICAT Function отображает длины сторон треугольника Бонвилля в миллиметрах. Вы можете записать значения непосредственно для артикулятора. SICAT Function также показывает угол Балквилла. Угол Балквилла действителен только для сомкнутых челюстей и если окклюзионная плоскость ориентирована горизонтально.

## ОПРЕДЕЛЕНИЕ ЗНАЧЕНИЙ АРТИКУЛЯТОРА ПРИ НЕВИЗУАЛИЗИРУЕМЫХ МЫЩЕЛКАХ

Чтобы установить значения артикулятора, выполните следующие действия:

- ☑ Вы сориентировали рентгеновский 3D-снимок таким образом, что окклюзионная плоскость верхней челюсти расположена горизонтально, а челюсти расположены по возможности симметрично медианно-сагиттальной плоскости. Правильная ориентация необходима для правильного сбора данных и их переноса в артикулятор. Информацию по этому вопросу Вы найдете в разделе *Изменить направление объема и область панорамы* [▶ Страница 110 - SIDEXIS 4].
- ☑ Вы уже импортировали данные по движению челюсти. Информацию по этому вопросу Вы найдете в разделе *Данные по движению челюстей* [▶ Страница 121 - SIDEXIS 4].
- ☑ Рабочая зона **TMJ** уже открыта. Информацию по этому вопросу Вы найдете в разделе *Обзор рабочей зоны TMJ* [▶ Страница 78 - SIDEXIS 4].
- ☑ Вы уже выбрали динамическое соотношение челюстей в списке **Активное соотношение челюсти**. Информацию по этому вопросу Вы найдете в разделе *Взаимодействие с данными по движению челюстей* [▶ Страница 152 - SIDEXIS 4].

1. Выберите в **Браузер объекта** объект **Данные по движению челюстей**.
  - ▶ В области **Свойства** показывает SICAT Function треугольник Бонвиля.
2. Поместите резцовую точку на виде **3D** между нижними центральными резцами, дважды щелкнув по анатомически правильному положению на разделенной на сегменты нижней челюсти или на оптических слепках. Если резцовая точка резцов нижней челюсти скрыта, откройте челюсти посредством воспроизведения движения до тех пор, пока не будут видны резцы нижней челюсти. Разместите резцовую точку посредством двойного щелчка и снова закройте челюсти.
3. Выберите из списка **Активное соотношение челюсти** управляемое движение открывания или закрывания.
4. Щелкните в области **Свойства** по кнопке **Рассчитать ось**. При необходимости установите значение длины базы на среднее значение в 100 мм.
5. Выберите в **Браузер объекта** объект **Данные по движению челюстей**.
  - ▶ SICAT Function показывает в области **Свойства** значения для базы, сторон и угла Балквилла.
6. Запишите значение базы, угол Балквилла и значения длин боковых сторон. Обратите внимание на то, что в зависимости от используемого артикулятора можно задать только одно значение боковой стороны.
7. Выберите протрузионное движение. Выберите в протрузионном движении момент, когда челюсти закрыты. Информацию о том, как можно выбрать определенную позицию во время съемки движения челюстей, Вы найдете в разделе *Взаимодействие с данными по движению челюстей* [▶ Страница 152 - SIDEXIS 4].
8. Удостоверьтесь в том, что зубы соприкасаются друг с другом.
9. С помощью инструмента **Добавить измерение угла (A)** измерьте на сагиттальных видах угол сагиттального наклона мышцелкового пути в левом и правом ВНЧС. Запишите значения.
10. Выберите латеротрузию влево. С помощью инструмента **Добавить измерение угла (A)** измерьте на аксиальных видах угол Беннетта в правом ВНЧС. Запишите значения.

11. Измерьте непосредственное боковое смещение в правом ВНЧС. Запишите значения.
12. Выберите латеротрузию вправо. С помощью инструмента **Добавить измерение угла (А)** измерьте на аксиальных видах угол Беннетта в левом ВНЧС. Запишите значения.
13. Измерьте непосредственное боковое смещение в левом ВНЧС, если таковое имеется. Запишите значения.

## 31 ИЗМЕРЕНИЯ РАССТОЯНИЯ И УГЛА

Имеется два различных типа измерения в SICAT Function:



- Измерения расстояния



- Измерения угла

Инструменты для добавления измерений представлены в шаге **Диагностика Панель инструментов последовательности операций**. Можно добавить измерения во всех послойных 2D-видах. Каждый раз при добавлении измерения, SICAT Function добавляет также группу **Измерения в Браузер объекта**.



В **Окно обследования** добавить объекты измерения нельзя.

Для измерений доступны следующие действия:

- *Добавить измерение расстояния* [▶ Страница 175 - SIDEXIS 4]
- *Добавить измерение угла* [▶ Страница 176 - SIDEXIS 4]
- *Переместить измерения, отдельные точки измерения и измеренные значения* [▶ Страница 178 - SIDEXIS 4]
- Активировать, скрыть и показать измерения - Информация представлена в *Управление объектами с помощью браузера объектов* [▶ Страница 70 - SIDEXIS 4].
- Фокусировка на измерениях, удаление измерений, а также отмена и повторное проведение измерений - информация представлена в разделе *Управление объектами с помощью панели инструментов объектов* [▶ Страница 72 - SIDEXIS 4].

## 31.1 ДОБАВИТЬ ИЗМЕРЕНИЕ РАССТОЯНИЯ

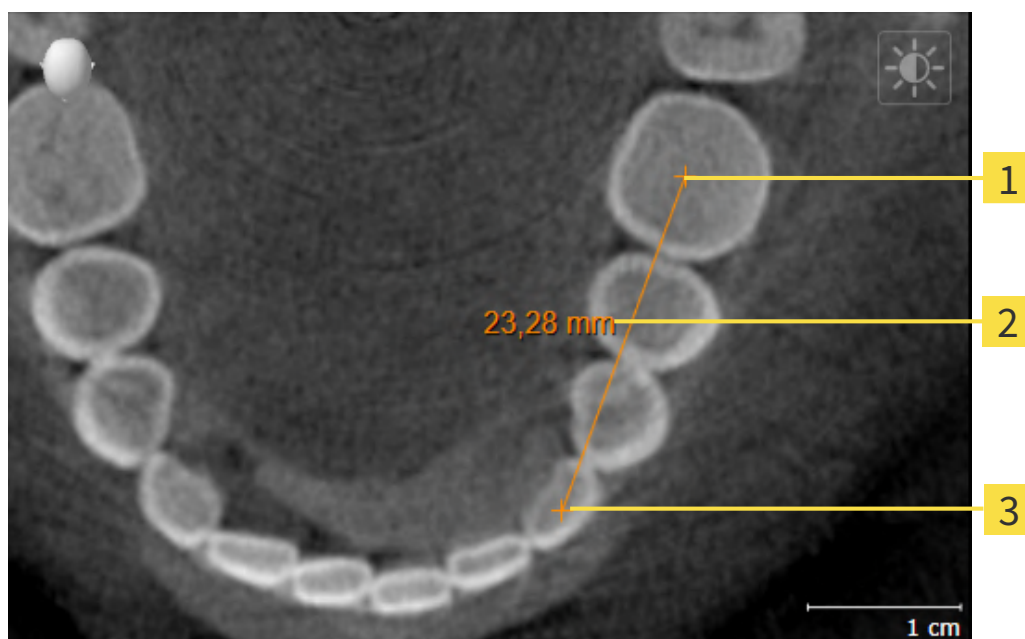

- 1** Начальная точка
- 2** Измеренное значение
- 3** Конечная точка

Для добавления измерения расстояния выполнить следующие действия:

- Этап последовательности операций **Диагностика** уже расширен.



1. В шаге последовательности операций **Диагностика** щелкнуть по пиктограмме **Добавить измерение расстояния (D)**.
  - ▶ SICAT Function добавляет новое измерение расстояния **Браузер объекта**.
2. Навести курсор мыши на нужный послойный 2D-вид.
  - ▶ Курсор мыши становится на крестик.
3. Щелкнуть по начальной точке измерения расстояния.
  - ▶ SICAT Function отображает начальную точку маленьким крестиком.
  - ▶ SICAT Function показывает линию расстояния между начальной точкой и курсором мыши.
  - ▶ SICAT Function показывает текущее расстояние между начальной точкой и курсором мыши в центре линии расстояния и в **Браузер объекта**.
4. Передвинуть курсор мыши на конечную точку измерения расстояния и щелкнуть левой кнопкой мыши.
  - ▶ SICAT Function отображает конечную точку маленьким крестиком.



Можно прервать добавление измерений в любое время щелчком по **ESC**.

## 31.2 ДОБАВИТЬ ИЗМЕРЕНИЕ УГЛА

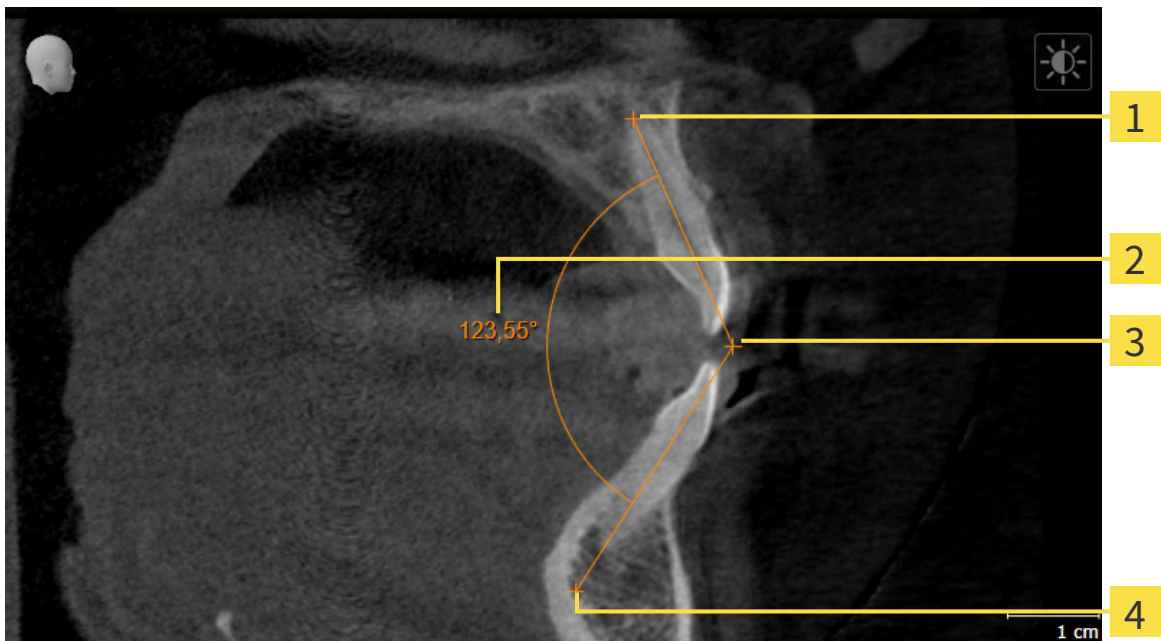

- 1** Начальная точка
- 2** Измеренное значение
- 3** Верхняя точка
- 4** Конечная точка

Для добавления измерения угла выполнить следующие действия:

- Этап последовательности операций **Диагностика** уже развернут.



1. На этапе последовательности операций **Диагностика** щелкните по пиктограмме **Добавить измерение угла (A)**.
  - ▶ SICAT Function добавляет новое измерение угла к **Браузер объекта**.
2. Наведите курсор на нужный послойный 2D-вид.
  - ▶ Курсор мыши становится на крестик.
3. Щелкнуть по начальной точке измерения угла.
  - ▶ SICAT Function отображает начальную точку маленьким крестиком.
  - ▶ SICAT Function показывает первую сторону измерения угла линией от начальной точки до курсора мыши.
4. Навести курсор мыши на вершину измерения угла и щелкнуть левой кнопкой мыши.
  - ▶ SICAT Function отображает вершину маленьким крестиком.
  - ▶ SICAT Function оказывает вторую сторону измерения угла линией от вершины до курсора мыши.
  - ▶ SICAT Function показывает текущий угол между двумя сторонами измерения угла и в **Браузер объекта**.



5. Навести курсор мыши на конечную точку второй стороны и щелкнуть левой кнопкой мыши.

► SICAT Function отображает конечную точку маленьким крестиком.



Можно прервать добавление измерений в любое время щелчком по **ESC**.

## 31.3 ПЕРЕМЕСТИТЬ ИЗМЕРЕНИЯ, ОТДЕЛЬНЫЕ ТОЧКИ ИЗМЕРЕНИЯ И ИЗМЕРЕННЫЕ ЗНАЧЕНИЯ

### ПЕРЕМЕЩЕНИЕ ИЗМЕРЕНИЙ

Для перемещения измерения выполнить следующие действия:

☑ SICAT Function показывает нужное измерение уже в одном из послойных 2D-видов. Информация представлена в *Управление объектами с помощью браузера объектов* [▶ Страница 70 - SIDEXIS 4] и *Управление объектами с помощью панели инструментов объектов* [▶ Страница 72 - SIDEXIS 4].

1. Передвинуть курсор мыши на линию измерения.
  - ▶ Курсор мыши становится на крестик.
2. Нажать и удерживать нажатой левую кнопку мыши.
3. Передвинуть курсор мыши на нужное положение измерения.
  - ▶ Измерение следует за движением курсора мыши.
4. Отпустить левую кнопку мыши.
  - ▶ SICAT Function сохраняет фактическое положение измерения.

### ПЕРЕМЕЩЕНИЕ ОТДЕЛЬНЫХ ТОЧЕК ИЗМЕРЕНИЯ

Для перемещения одной точки измерения выполнить следующие действия:

☑ SICAT Function показывает нужное измерение уже в одном из послойных 2D-видов. Информация представлена в *Управление объектами с помощью браузера объектов* [▶ Страница 70 - SIDEXIS 4] и *Управление объектами с помощью панели инструментов объектов* [▶ Страница 72 - SIDEXIS 4].

1. Навести курсор мыши на нужную точку измерения.
  - ▶ Курсор мыши становится на крестик.
2. Нажать и удерживать нажатой левую кнопку мыши.
3. Передвинуть курсор мыши на нужное положение точки измерения.
  - ▶ Точка измерения следует за движением курсора мыши.
  - ▶ Измеренное значение меняется во время движения мышью.
4. Отпустить левую кнопку мыши.
  - ▶ SICAT Function сохраняет фактическое положение точки измерения.

## ПЕРЕМЕЩЕНИЕ ИЗМЕРЕННЫХ ЗНАЧЕНИЙ

Для перемещения измеренного значения выполнить следующие действия:

- ☑ SICAT Function показывает нужное измерение уже в одном из послойных 2D-видов. Информация представлена в *Управление объектами с помощью браузера объектов* [▶ Страница 70 - SIDEXIS 4] и *Управление объектами с помощью панели инструментов объектов* [▶ Страница 72 - SIDEXIS 4].
- 1. Навести курсор мыши на нужное измеренное значение.
  - ▶ Курсор мыши становится на крестик.
- 2. Нажать и удерживать нажатой левую кнопку мыши.
- 3. Передвинуть курсор мыши на нужное положение измеренного значения.
  - ▶ Измеренное значение следует за движением курсора мыши.
  - ▶ SICAT Function показывает точечную линию между измеренным значением и соответствующим измерением.
- 4. Отпустить левую кнопку мыши.
  - ▶ SICAT Function сохраняет фактическое положение измеренного значения.



После перемещения значения измерения SICAT Function устанавливает значение в положение "абсолютное". Чтобы снова позиционировать значение относительно измерения, нужно выполнить двойной щелчок по значению.

## 32 ЭКСПОРТ ДАННЫХ

Вы можете экспортировать данные.

Если SICAT Suite работает в качестве модуля SIDEXIS 4, данные экспортируются с помощью соответствующих функций SIDEXIS 4. Информация по этому вопросу представлена в инструкции по эксплуатации SIDEXIS 4.

## 33 ПРОЦЕСС ЗАКАЗА

Чтобы заказать нужное изделие, выполните следующие действия:

- В SICAT Function определить положение лечения и определить нужные данные планирования для терапевтических шин в товарной корзине. Информация представлена в *Определить положения лечения* [▶ Страница 182 - SIDEXIS 4] и *Разместить терапевтические шины в товарной корзине* [▶ Страница 184 - SIDEXIS 4].
- Проверить товарную корзину и начать заказ. Информацию по этому вопросу Вы найдете в разделе *Проверить товарную корзину и завершить заказ* [▶ Страница 189 - SIDEXIS 4].
- Завершить заказ либо непосредственно на компьютере, на котором работает SICAT Suite, либо на другом компьютере с активным Интернет-соединением. Информацию по этому вопросу Вы найдете в разделе *Закрытие заказа с помощью активного Интернет-соединения* [▶ Страница 190 - SIDEXIS 4] или *Закрытие заказа без активного Интернет-соединения* [▶ Страница 194 - SIDEXIS 4].



В товарную корзину можно добавлять заказы, которые относятся к одному 3D-рентгеновскому снимку.

## 33.1 ОПРЕДЕЛИТЬ ПОЛОЖЕНИЯ ЛЕЧЕНИЯ

Для определения положения лечения, выполнить следующие действия:

- ☑ Вы уже импортировали данные по движению челюсти. Информацию по этому вопросу Вы найдете в разделе *Импортировать и регистрировать данные по движению челюсти* [▶ *Страница 123 - SIDEXIS 4*].
  - ☑ Вы уже импортировали оптические слепки. Информацию по этому вопросу Вы найдете в разделе *Импортировать оптические слепки* [▶ *Страница 136 - SIDEXIS 4*].
1. Если Вы хотите определить положение лечения на основании статического соотношения челюсти, следует выбрать статическое соотношение из списка **Активное соотношение челюсти**. Информацию по этому вопросу Вы найдете в разделе *Взаимодействие с данными по движению челюстей* [▶ *Страница 152 - SIDEXIS 4*].
  2. Если Вы хотите определить положение лечения на основании движения челюсти, следует выбрать движение челюсти из списка **Активное соотношение челюсти** и перейти к нужному положению. Информацию по этому вопросу Вы найдете в разделе *Взаимодействие с данными по движению челюстей* [▶ *Страница 152 - SIDEXIS 4*].



3. Щелкните по кнопке **Положение лечения**.
  - ▶ После выбора положения лечения, основанного на движении челюсти, SICAT Function создаст закладку на соответствующей позиции.
  - ▶ Кнопка **Положение лечения** становится кнопкой **Отмена положения лечения**.
  - ▶ SICAT Function сохраняет выбранное положение лечения для заказа терапевтической шины.

### ОТМЕНА ПОЛОЖЕНИЯ ЛЕЧЕНИЯ

Для отмены уже определенного положения лечения, выполнить следующие действия:

- ☑ Вы выбрали статическое соотношение челюсти или закладку движения челюсти, на которой основано определенное положение лечения.



1. Щелкните по кнопке **Отмена положения лечения**.
  - ▶ SICAT Function открывает окно сообщений со следующим содержанием: **Вы действительно хотите отменить положение лечения**
2. Если Вы действительно хотите отменить положение лечения, щелкните по **Продолжить**.

### ПЕРЕЗАПИСЬ ПОЛОЖЕНИЯ ЛЕЧЕНИЯ

Для перезаписи уже определенного положения лечения выполнить следующие действия:

- ☑ Вы уже определили положение лечения.

1. Выбрать статическое соотношение челюсти или положение движения челюсти, которое не соответствует определенному положению лечения.





2. Щелкните по кнопке **Положение лечения**.
  - ▶ SICAT Function открывает окно сообщений со следующим содержанием: **Вы уже определили положение лечения. При продолжении положение переписывается**

3. Если Вы действительно хотите перезаписать положение лечения, следует щелкнуть по **Продолжить**.

Продолжайте, используя *Разместить терапевтические шины в товарной корзине* [▶ *Страница 184 - SIDEXIS 4*].

## 33.2 РАЗМЕСТИТЬ ТЕРАПЕВТИЧЕСКИЕ ШИНЫ В ТОВАРНОЙ КОРЗИНЕ

 **ОСТОРОЖНО** **Неверные данные в заказе могут привести к неправильному заказу.**  
При оформлении заказа следует выбирать и передавать правильные данные.

 **ОСТОРОЖНО** **Неправильный заказ может стать причиной неправильного лечения.**

1. Проверьте ваш заказ перед отправкой.
2. Подтвердите правильное планирование вашего лечения.

Общая информация о процессе заказа представлена в разделе *Процесс заказа* [► Страница 181 - SIDEXIS 4].

В SICAT Function в первой части процесса заказа следует разместить терапевтическую шину в товарной корзине. Для размещения терапевтической шины в товарной корзине, требуются определенные условия. Если выполнены не все условия, SICAT Function откроет соответствующее сообщение.

### ЕСЛИ НЕОБХОДИМЫЕ УСЛОВИЯ НЕ ВЫПОЛНЕНЫ

- ☑ Этап последовательности операций **Заказ** уже расширен. Информация представлена в *Панель инструментов последовательности операций* [► Страница 67 - SIDEXIS 4].



1. Щелкнуть по пиктограмме **Заказать терапевтическую шину**.  
► Откроется окно **Заказ неполон**:

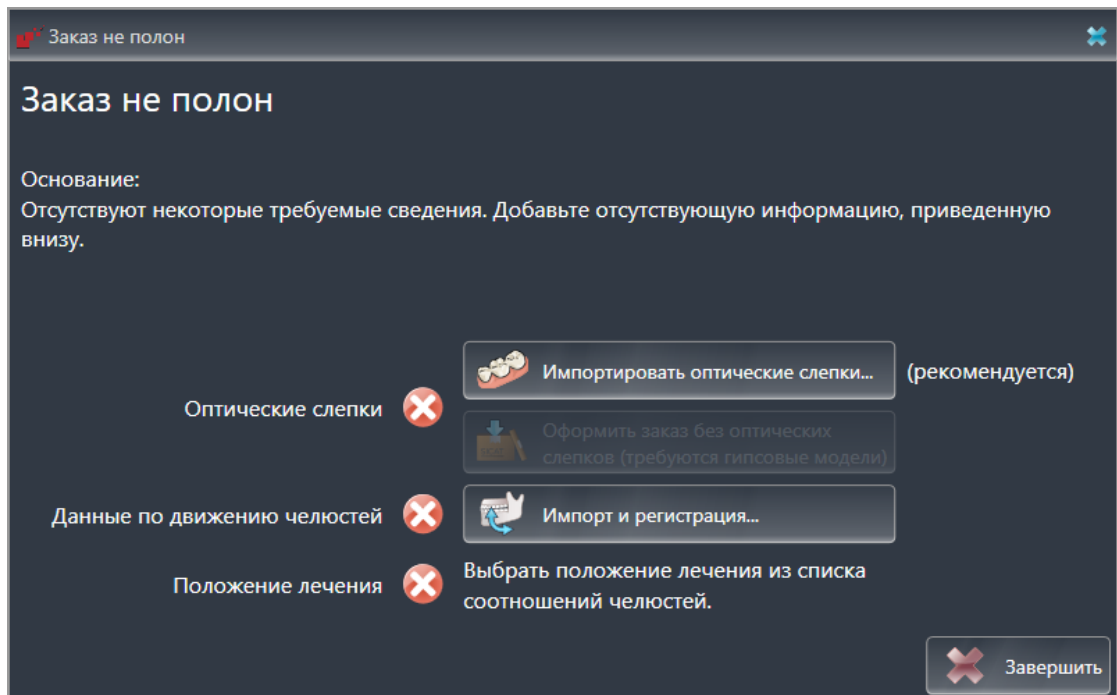





2. Если вы еще не импортировали оптические слепки, щелкните по кнопке **Импорт и регистрация** и импортируйте слепки, подходящие к 3D-рентгеновскому снимку. Информация представлена в *Оптические слепки* [▶ Страница 134 - SIDEXIS 4].



3. Если вы еще не импортировали данные по движению челюстей, щелкните по кнопке **Импорт и регистрация** и импортируйте данные по движению челюстей. Информация представлена в *Импортировать и регистрировать данные по движению челюсти* [▶ Страница 123 - SIDEXIS 4].
4. Если положение лечения еще не определено, следует закрыть окно **Заказ неполон** и определить положение лечения. Информация представлена в *Определить положения лечения* [▶ Страница 182 - SIDEXIS 4].



При определенных условиях следует адаптировать направление объема и панорамную кривую до импорта оптических слепков. Окно **Изменить направление объема и область панорамы** можно открыть непосредственно из окна **Импортировать и регистрировать оптические слепки** на этапе **Зарегистрировать**, щелкнув по кнопке **Изменить область панорамы**. Информация представлена в *Изменить область панорамы* [▶ Страница 118 - SIDEXIS 4].



Если вместо оптических слепков вы хотите отправить в SICAT гипсовые слепки, терапевтические шины можно разместить в товарной корзине без оптических слепков, щелкнув по кнопке **Оформить заказ без оптических слепков (требуется гипсовые модели)** в окне **Заказ неполон**. После этого на этапе **Заказать терапевтическую шину** отображается информация **В этом заказе нет оптических слепков. Отправить соответствующие гипсовые модели в SICAT**.

## ЕСЛИ НЕОБХОДИМЫЕ УСЛОВИЯ ВЫПОЛНЕННЫ

- ☑ Вы уже импортировали оптические слепки.
- ☑ Вы уже импортировали данные по движению челюсти.
- ☑ Вы уже определили положение лечения.
- ☑ Этап последовательности операций **Заказ** уже расширен. Информация представлена в *Панель инструментов последовательности операций* [▶ Страница 67 - SIDEXIS 4].



- Щелкнуть по пиктограмме **Заказать терапевтическую шину**.
- ▶ Откроется окно **Заказать терапевтическую шину**.

## ПРОВЕРИТЬ ЗАКАЗ В ОКНЕ "ЗАКАЗАТЬ ТЕРАПЕВТИЧЕСКУЮ ШИНУ"

☑ Окно **Заказать терапевтическую шину** уже открыто:

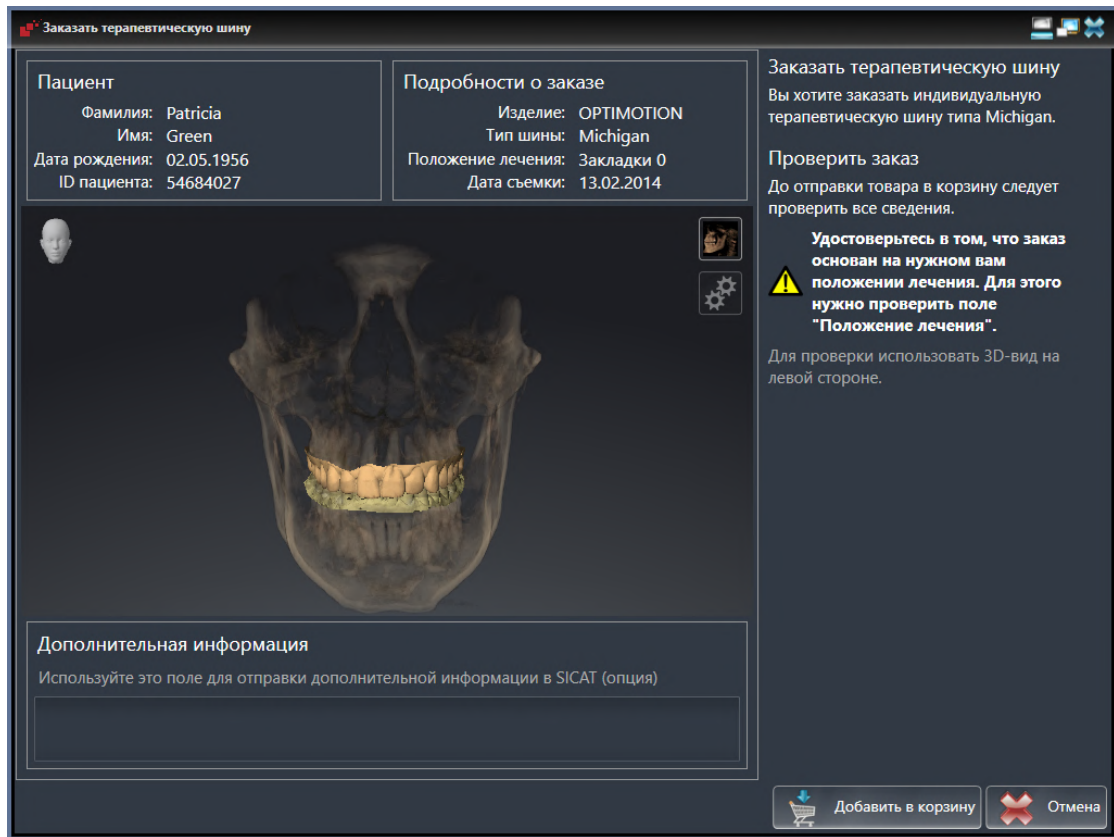

1. В области **Пациент** и **Подробности о заказе** убедиться в правильности информации о пациенте и рентгенографии.
2. В виде **3D** убедиться в правильности положения лечения.
3. При необходимости в поле **Дополнительная информация** следует ввести дополнительные сведения для SICAT.



4. Щелкнуть по кнопке **В корзину для покупок**.

- ▶ SICAT Function размещает нужные данные планирования для терапевтических шин в корзине SICAT Suite.
- ▶ Окно **Заказать терапевтическую шину** закрывается.
- ▶ SICAT Function открывает корзину SICAT Suite.



Когда заказ находится в товарной корзине, перезаписывать оптические слепки, данные по движению челюстей и положение лечения определенного плана больше нельзя. Это можно сделать только после завершения или удаления заказа. В случае перезаписи или удаления оптических слепков, данных по движению челюстей или положения лечения определенного плана заказать ту же терапевтическую шину еще раз будет нельзя.



Можно прервать заказ щелчком по кнопке **Отмена**.

Продолжить *Проверить товарную корзину и завершить заказ* [▶ *Страница 189 - SIDEXIS 4*].

## 33.3 ОТКРЫТЬ ТОВАРНУЮ КОРЗИНУ

- ☑ Корзина содержит по меньшей мере одно изделие.
- ☑ Вы активировали отображение корзины на этапе **Вывод**. Информация по этому вопросу представлена в инструкции по эксплуатации SIDEXIS 4.



- Если корзина еще не открыта, щелкните в **Панель навигации** по кнопке **Корзина для покупок**.
- ▶ Откроется окно **Корзина для покупок**.

В качестве альтернативы Вы можете также на этапе **Вывод** щелкнуть по кнопке **Корзина для покупок**:

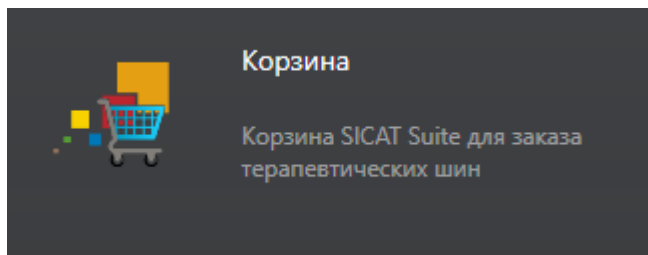

Продолжите, выполняя следующее действие:

- Проверить товарную корзину и завершить заказ [▶ Страница 189 - SIDEXIS 4]

## 33.4 ПРОВЕРИТЬ ТОВАРНУЮ КОРЗИНУ И ЗАВЕРШИТЬ ЗАКАЗ

- Окно **Корзина для покупок** уже открыто. Информацию по этому вопросу Вы найдете в разделе *Открыть товарную корзину* [▶ *Страница 188 - SIDEXIS 4*].

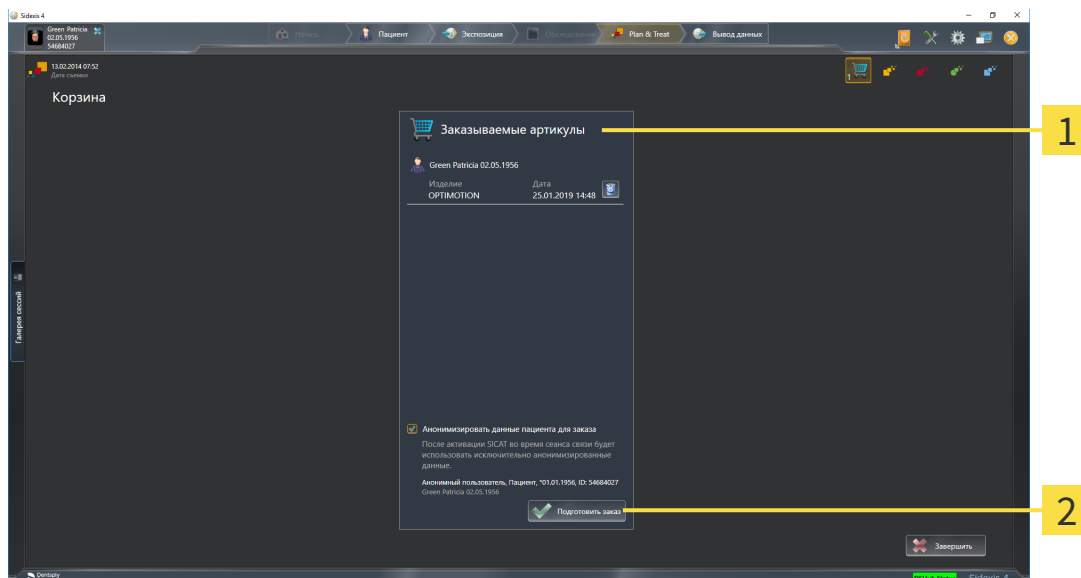

**1** Список **Заказываемые артикулы**

**2** Кнопка **Подготовить заказ**

1. Проверить в окне **Корзина для покупок**, находятся ли необходимые изделия в корзине.
  2. Активировать или деактивировать флажок **Анонимизировать данные пациента для заказа**.
  3. Щелкните по кнопке **Подготовить заказ**.
- ▶ SICAT Suite устанавливает статус заказов на **Идет подготовка** и с помощью SICAT WebConnector создает соединение с сервером SICAT.
  - ▶ Изменения в заказе возможны с активным Интернет-соединением только на портале SICAT.

Продолжить одним из следующих действий:

- *Закрытие заказа с помощью активного Интернет-соединения* [▶ *Страница 190 - SIDEXIS 4*]
- *Закрытие заказа без активного Интернет-соединения* [▶ *Страница 194 - SIDEXIS 4*]

## 33.5 ЗАКРЫТИЕ ЗАКАЗА С ПОМОЩЬЮ АКТИВНОГО ИНТЕРНЕТ-СОЕДИНЕНИЯ



В определенных версиях Windows для оформления заказа нужно выбрать браузер по умолчанию.

- Компьютер, на котором работает SICAT Suite, должен иметь активное соединение с Интернетом.
  - Флажок **Разрешить доступ к сети Интернет для заказов** активирован. Информацию по этому вопросу Вы найдете в разделе *Использование общих настроек* [▶ *Страница 199 - SIDEXIS 4*].
  - Портал SICAT автоматически открывается в вашем браузере.
1. Если этого не произошло, указать свое имя пользователя и пароль на портале SICAT.
    - ▶ Обзор заказа открывается и показывает содержащиеся изделия, а также соответствующие цены, сгруппированные по пациентам.
  2. Следуйте указаниям раздела *Проведение этапов заказа в портале SICAT* [▶ *Страница 191 - SIDEXIS 4*].
    - ▶ SICAT Suite подготавливает данные заказа для загрузки.
    - ▶ Пока закрыты подготовительные работы, SICAT WebConnector передает данные заказа через закрытое соединение на сервере SICAT.
    - ▶ В товарной корзине статус заказа меняется на **Идет отправка**.

В разделе Timeline SIDEXIS 4 дополнительно меняется пиктограмма исследования, в результате чего выделяется запись **Лечение**.



SICAT Suite показывает заказы до тех пор, пока не будет завершена загрузка. Это также относится к заказам, которые были загружены на других компьютерах, если текущий сервер SIDEXIS используется на нескольких компьютерах. Загрузку заказов, которые были запущены на текущем компьютере, можно ставить на паузу, продолжать и прерывать в товарной корзине



Если во время загрузки происходит сбой Windows, SICAT WebConnector приостанавливает процесс. Программа автоматически продолжит загрузку после повторного запуска.

## 33.6 ПРОВЕДЕНИЕ ЭТАПОВ ЗАКАЗА В ПОРТАЛЕ SICAT

После выполнения этапов заказа в SICAT Suite в браузере по умолчанию открывается портал SICAT. На портале SICAT можно изменить свои заказы, выбрать квалифицированных производителей и просмотреть цены на продукцию.

Для выполнения этапов заказа на портале SICAT выполнить следующие действия:

1. Если этого не произошло, указать свое имя пользователя и пароль на портале SICAT.
2. Проверить, содержатся ли необходимые изделия.
3. При необходимости удалить пациентов, а вместе с ними и все соответствующие изделия из обзора заказа. При завершении заказа SICAT Suite принимает изменения, внесенные на портале SICAT.
4. Проверить соответствие адреса для передачи счетов и адреса поставщика. При необходимости изменить ее.
5. Выбрать нужный метод отправки.
6. Принять общие условия совершения сделок и отправить заказ.



Можно удалить пациентов и все соответствующие шины с портала SICAT, выбрав пациента и щелкнув по кнопке удаления пациента. После этого в корзине вы снова получите полный доступ к составлению набора изделий.

## 33.7 SICAT WEBCONNECTOR



Для коммуникации с сервером SICAT службе SICAT WebConnector требуются определенные порты. Информация представлена в *Системные требования* [▶ Страница 11 - SIDEXIS 4].



В определенных версиях Windows для оформления заказа нужно выбрать браузер по умолчанию.

Если компьютер, на котором работает SICAT Suite, располагает активным Интернет-соединением, SICAT Suite передает заказы в закодированном виде и фоновом режиме через SICAT WebConnector. SICAT Function показывает состояние передач в товарной корзине и может поставить SICAT WebConnector на паузу. SICAT WebConnector продолжает передачу и после закрытия SICAT Suite. Если выполнить требуемую загрузку невозможно, вы можете открыть интерфейс SICAT WebConnector.

### ОТКРЫТЬ ОКНО "SICAT SUITE WEBCONNECTOR"



- В области сообщений панели задач щелкнуть по пиктограмме **SICAT Suite WebConnector**.
- ▶ Откроется окно **SICAT Suite WebConnector**:

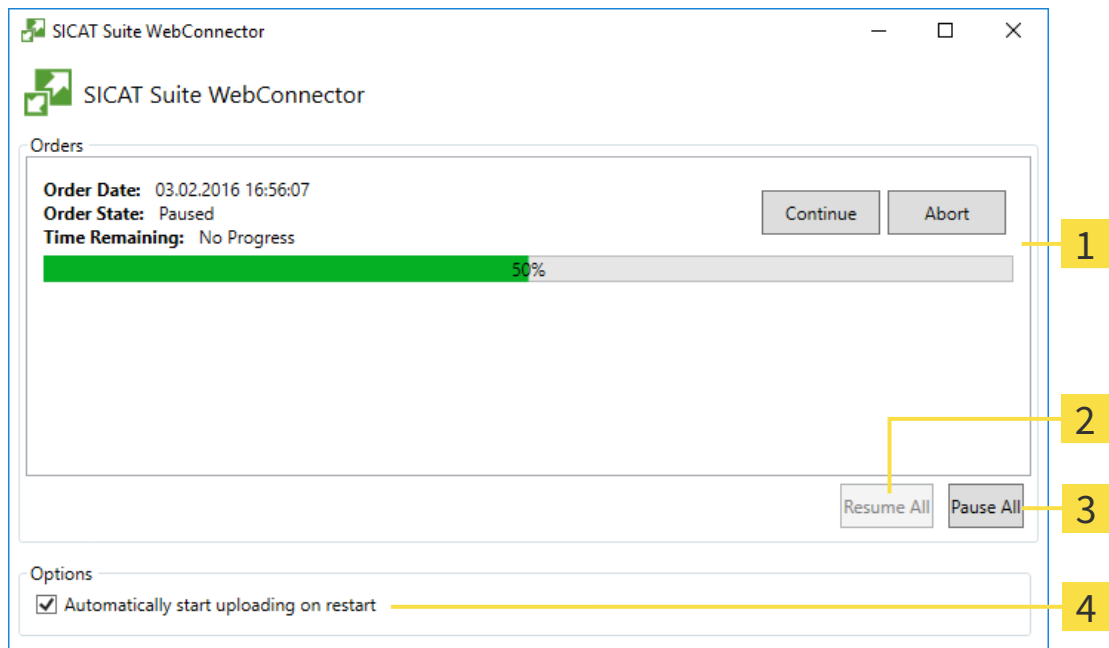

**1** Список **Заказы**

**2** Кнопка **Продолжить все**

**3** Кнопка **Приостановить все**

**4** Ячейка **Автоматическое продолжение загрузки после повторного запуска**

В списке **Заказы** представлена очередь заказов.



## ПРЕРЫВАНИЕ И ПРОДОЛЖЕНИЕ ЗАГРУЗКИ

Процесс загрузки можно прервать. Это может потребоваться, если Интернет-соединение перегружено. Эти настройки влияют только на процессы загрузки в SICAT WebConnector. Они не относятся к процессам загрузки через браузер.

Окно **SICAT Suite WebConnector** уже открыто.

1. Щелкнуть по кнопке **Приостановить все**.
  - ▶ SICAT WebConnector прерывает загрузку всех заказов.
2. Щелкнуть по кнопке **Продолжить все**.
  - ▶ SICAT WebConnector продолжает загрузку всех заказов.

## ДЕАКТИВИРОВАТЬ АВТОМАТИЧЕСКОЕ ПРОДОЛЖЕНИЕ ПОСЛЕ ПЕРЕЗАПУСКА

Автоматическое продолжение загрузки в SICAT WebConnector после перезагрузки Windows можно деактивировать.

Окно **SICAT Suite WebConnector** уже открыто.

- Снять флажок **Автоматическое продолжение загрузки после повторного запуска**.
- ▶ При перезагрузке компьютера SICAT WebConnector не будет автоматически продолжать загрузку заказов.

## 33.8 ЗАКРЫТИЕ ЗАКАЗА БЕЗ АКТИВНОГО ИНТЕРНЕТ-СОЕДИНЕНИЯ

Если компьютер, на котором работает SICAT Suite, не может установить соединение с сервером SICAT, SICAT Suite открывает окно **SICAT Suite - Отсутствует соединение с сервером SICAT**. Окно показывает вам следующие причины проблемы:

- **Интернет-соединение отсутствует. Службе SICAT WebConnector не удается установить соединение с сервером SICAT**
- **Нет доступа к portalу SICAT**
- **Служба «SICATWebConnector» не установлена**
- **Служба «SICATWebConnector» не запустилась**
- **Возникла нераспознанная ошибка. Службе SICAT WebConnector не удается установить соединение с сервером SICAT**

В данной главе представлены скриншоты в случае, если отсутствует Интернет-соединение.

В главе причина представлены шаги для устранения проблемы.

Если Вы в настройках во вкладке **Общие положения** деактивировали флажок **Разрешить доступ к сети Интернет для заказов**, сразу открывается окно **Загрузить заказ с другого компьютера**.

В качестве альтернативы устранению ошибок или если Вы деактивировали доступ к Интернету, вы можете загрузить заказ через браузер на другом компьютере, имеющем активное соединение с Интернетом. Для заказа через веб-браузер SICAT Suite экспортирует все изделия в корзине за один раз и создает по вложенной папке для каждого пациента. В каждой вложенной папке находится файл XML с информацией о заказе и архив ZIP с данными, которые требуются SICAT для изготовления. В portalе SICAT можно поочередно загрузить файл XML и архив ZIP. Данные передаются зашифрованными.

Для завершения заказа без активного Интернет-соединения выполнить следующие действия:

- Компьютер, на котором работает SICAT Suite, не имеет активного Интернет-соединения.

- ☑ В окне представлено следующее уведомление: **Ошибка при установлении соединения с сервером SICAT**

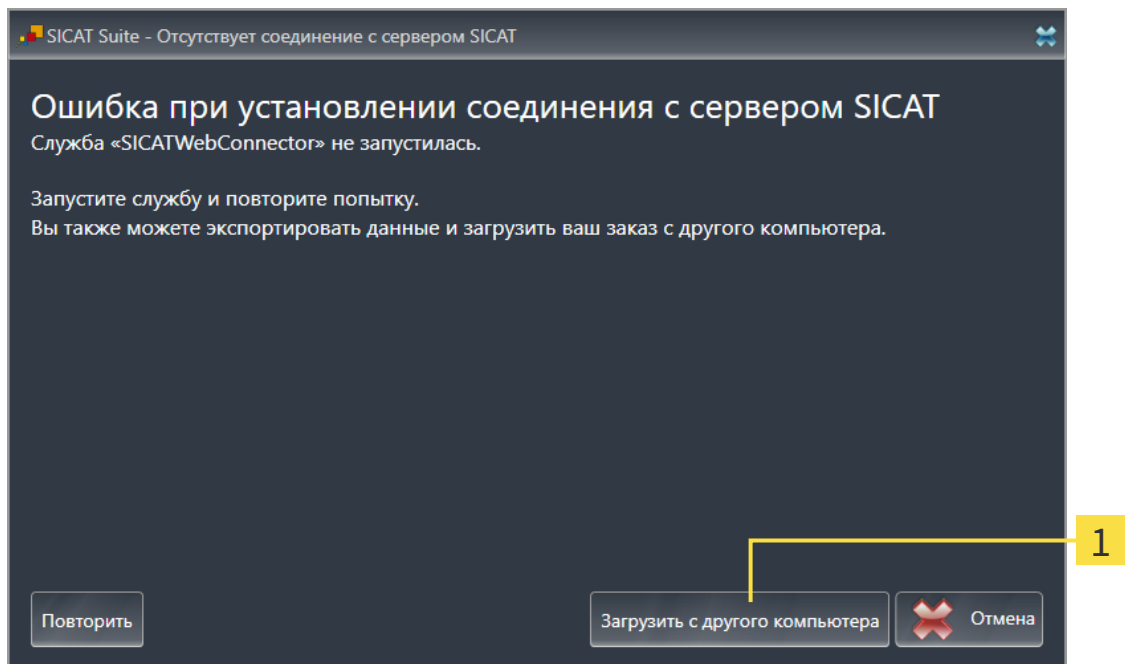

- 1** Кнопка **Загрузить с другого компьютера**

- Щелкните по кнопке **Загрузить с другого компьютера**.
  - ▶ Откроется окно **Загрузить заказ с другого компьютера**:

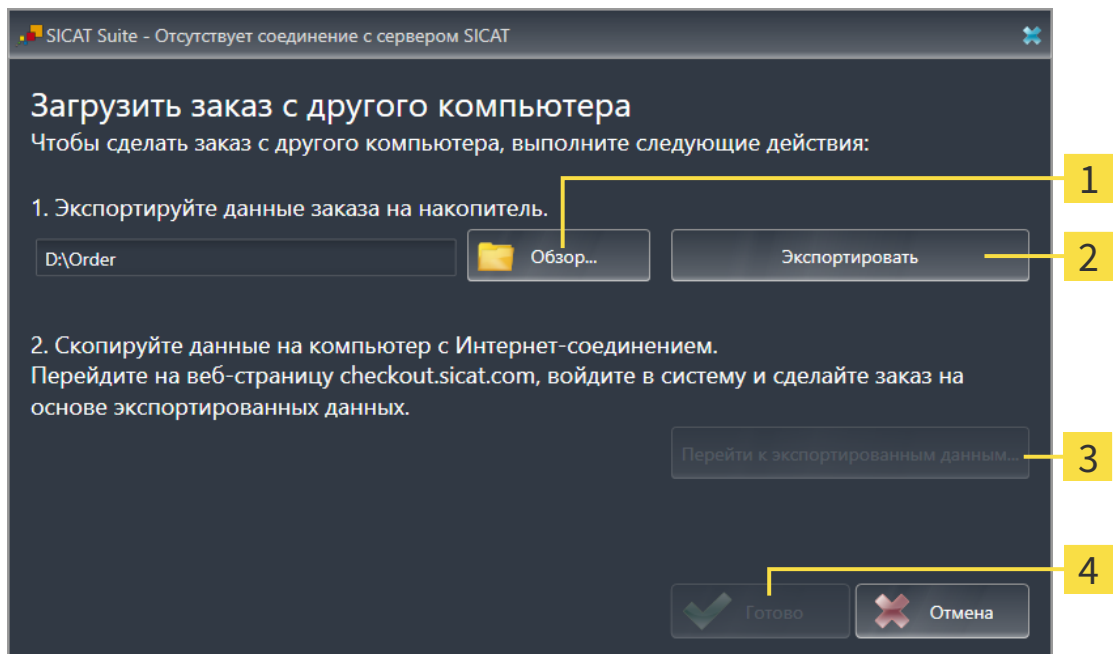

- 1** Кнопка **Обзор**

- 3** Кнопка **Перейти к экспортированным данным**

- 2** Кнопка **Экспорт**

- 4** Кнопка **Готово**

- Щелкните по кнопке **Обзор**.

- ▶ Открывается окно Windows Explorer.
3. Выберите имеющийся каталог или создайте новый каталог и щелкните по **ОК**. Учтите, что путь к каталогу не должен быть длиннее 160 символов.
  4. Щелкните по кнопке **Экспорт**.
    - ▶ SICAT Suite экспортирует все данные, которые требуются для заказа содержимого товарной корзины, в указанную папку. При этом SICAT Suite создает для каждого пациента вложенную папку.
  5. Щелкните по кнопке **Перейти к экспортированным данным**.
    - ▶ Окно файла Windows Explorer открывается и показывает каталог с экспортированными данными:

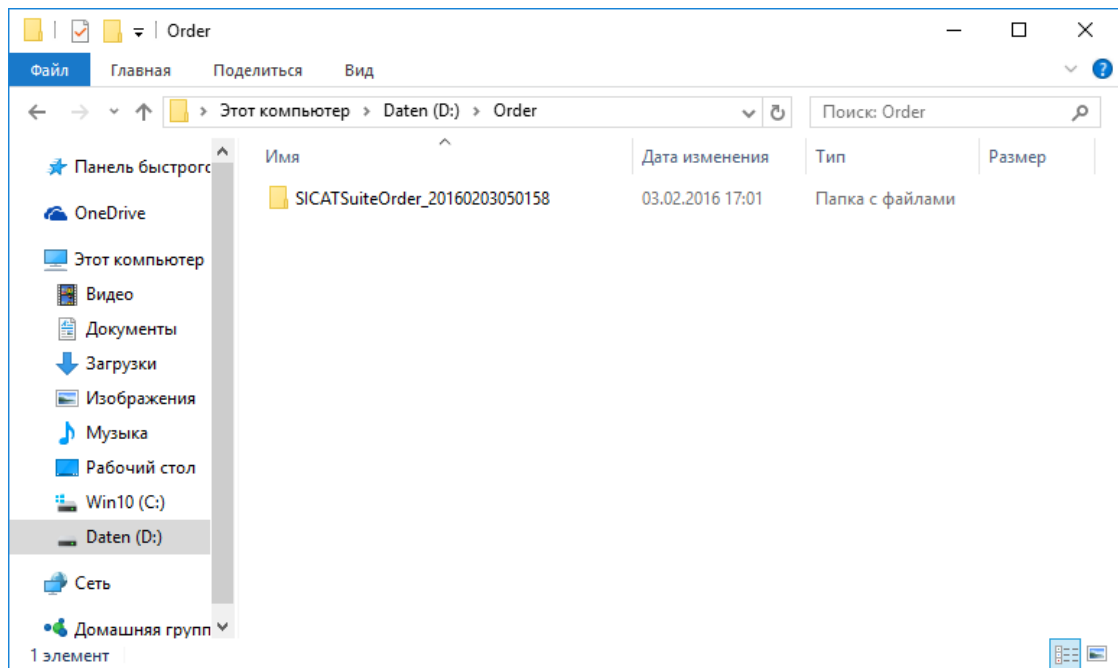

6. Копировать папку, содержащую данные необходимой шины, на компьютер с активным Интернет-соединением, например, с помощью USB-штекера.
7. Щелкните в окне **Загрузить заказ с другого компьютера** по **Готово**.
  - ▶ SICAT Suite закрывает окно **Загрузить заказ с другого компьютера**.
  - ▶ SICAT Suite удаляет все содержащиеся в заказе изделия из корзины.
8. Открыть на компьютере с активным Интернет-соединением веб-браузер и открыть Интернет-страницу <http://www.sicat.de>.
9. Щелкнуть по ссылке на портал SICAT.
  - ▶ Портал SICAT откроется.
10. Если этого не произошло, указать свое имя пользователя и пароль на портале SICAT.
11. Щелкнуть по ссылке для загрузки заказа.
12. Выбрать необходимый заказ на компьютере с активным Интернет-соединением. При этом речь идет о файле XML, название которого начинается с **Папка SICATSuite**.

- ▶ Обзор заказа открывается и показывает содержащегося пациента, соответствующее изделие и цену.
13. Следуйте указаниям раздела *Проведение этапов заказа в портале SICAT* [▶ *Страница 191 - SIDEXIS 4*].
  14. Щелкнуть по ссылке для загрузки данных планирования изделия.
  15. Выбрать соответствующие данные изделия на компьютере с активным Интернет-соединением. При этом речь идет об архиве ZIP, который находится в той же папке, что и загруженный ранее файл XML, название которого начинается с **Экспорт SICATSuite**.
- ▶ Если заказ проведен, ваш браузер передает архив с данными изделий через закрытое соединение на сервер SICAT.



SICAT Suite удаляет экспортируемые данные не в автоматическом режиме. Если процесс заказа закрыт, вам следует вручную удалить экспортированные данные по соображениям безопасности.

## 34 НАСТРОЙКИ



Связанная с SIDEXIS 4 версия SICAT Suite перенимает многие настройки из SIDEXIS 4. Вы можете просматривать значения этих настроек SICAT Function, однако менять их можно только в настройках SIDEXIS 4.

Можно изменять или просматривать общие настройки в окне **Настройки**. После щелчка по группе **Настройки** в меню в левой части отображаются следующие кнопки:

- **Общие положения:** информацию по этому вопросу Вы найдете в разделе *Использование общих настроек* [▶ Страница 199 - SIDEXIS 4].
- **Лицензии:** информацию по этому вопросу Вы найдете в разделе *Лицензии* [▶ Страница 52 - SIDEXIS 4].
- **Практика** - просмотреть или изменить логотип и информационный текст вашего врачебного кабинета, например, для использования на распечатанных документах. Информацию по этому вопросу Вы найдете в разделе *Использование информации о врачебном кабинете* [▶ Страница 203 - SIDEXIS 4].
- **Hub** - настройки для соединения с Hub были переняты SIDEXIS 4 и статус соединения отображается. Информацию по этому вопросу Вы найдете в разделе *Просмотр статуса соединения с Hub* [▶ Страница 204 - SIDEXIS 4].
- **Визуализация** - изменить общие настройки визуализации. Информацию по этому вопросу Вы найдете в разделе *Изменить настройки визуализации* [▶ Страница 205 - SIDEXIS 4].
- **SICAT Function** - изменить настройки SICAT Function, относящиеся к конкретному приложению. Информация представлена в *Изменение настроек SICAT Function* [▶ Страница 207 - SIDEXIS 4].

Если Вы изменяете настройки, SICAT Function немедленно принимает изменения и сохраняет настройки в вашем профиле пользователя.



Настройки SICAT Suite действительны для активного пользователя текущей рабочей станции. SICAT Suite сразу же принимает изменения в настройках. При переходе в другую категорию настроек SICAT Suite также сохраняет измененные настройки.

## 34.1 ИСПОЛЬЗОВАНИЕ ОБЩИХ НАСТРОЕК



Связанная с SIDEXIS 4 версия SICAT Suite перенимает многие настройки из SIDEXIS 4. Вы можете просматривать значения этих настроек SICAT Function, однако менять их можно только в настройках SIDEXIS 4.

Для открытия общих настроек необходимо выполнить следующие действия:

1. Щелкнуть в строке заголовка SIDEXIS 4 по пиктограмме **Настройки**.  
▶ Откроется окно **Настройки**.
2. Щелкнуть по группе **SICAT Suite**.  
▶ Откроется группа **SICAT Suite**.
3. Щелкнуть по кнопке **Общие положения**.  
▶ Откроется окно **Общие положения**:

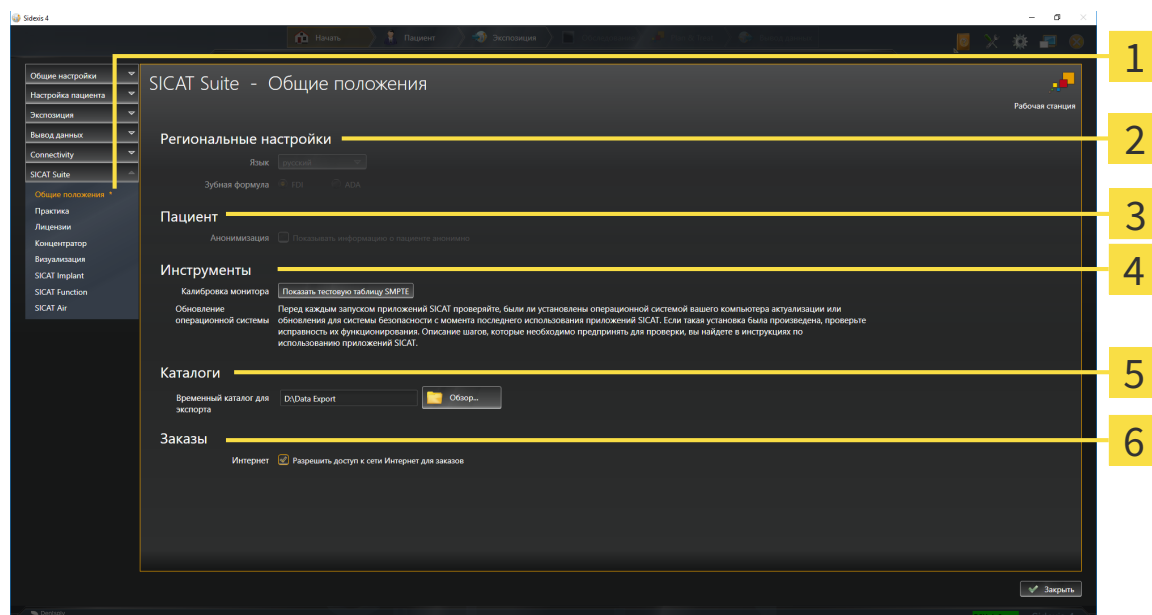

**1** Вкладка **Общие положения**

**2** Область **Региональные настройки**

**3** Область **Пациент**

**4** Область **Инструменты**

**5** Область **Каталоги**

**6** Область **Заказы**

SICAT Function перенимает от SIDEXIS следующие настройки, которые можно просмотреть здесь:

- В области **Региональные настройки** Вы можете в списке **Язык** просмотреть язык интерфейса пользователя.
- В области **Региональные настройки** Вы можете в разделе **Зубная формула** просмотреть актуальную зубную формулу.
- В области **Пациент** Вы можете просмотреть состояние флажка **Показывать информацию о пациенте анонимно**. Если флажок установлен, SICAT Function получает анонимизированные данные пациента из SIDEXIS.

Можно изменить следующие настройки:

- В области **Каталоги** Вы можете в поле **Временный каталог для экспорта** указать папку, в которой SICAT Suite сохраняет данные заказа. К этой папке вам следует иметь полный доступ.
- В области **Заказы** Вы можете изменить состояние флажка **Разрешить доступ к сети Интернет для заказов**. Если флажок активирован, SICAT Suite устанавливает соединение с Интернетом для выполнения заказов.

Наряду с просмотром или изменением общих настроек можно открыть тест-таблицу SMPTE для калибровки вашего монитора:

- Щелкните в **Инструменты, Калибровка монитора**, по кнопке **Показать тестовую таблицу SMPTE**, чтобы калибровать ваш монитор. Информацию по этому вопросу Вы найдете в разделе калибровка монитора с помощью тест-таблицы SMPTE.



При выборе в SIDEXIS языка, который не поддерживается SICAT Function, SICAT Function показывает в интерфейсе англоязычные тексты.



Поддерживаемые зубные формулы - это FDI и ADA.



## 34.2 КАЛИБРОВКА МОНИТОРА С ПОМОЩЬЮ ТЕСТ-ТАБЛИЦЫ SMPTE

### ОСТОРОЖНО

**Недостаточные условия окружения для изображения могут привести к неверному диагнозу и лечению.**

1. Только после этого провести планирование, если условия окружения дают достаточное качество изображения. Проверить, например, достаточным ли является освещение.
2. Проверить достаточность качества изображения с помощью тест-таблицы SMPTE.

Способность вашего монитора показывать данные в приложениях SICAT зависит от четырех главных свойств:

- Яркость
- Контрастность
- Разрешение (линейность)
- Искажение (наложение спектров)

Тест-таблица SMPTE является эталонным изображением, которое при этом помогает вам проверить характеристики вашего монитора:

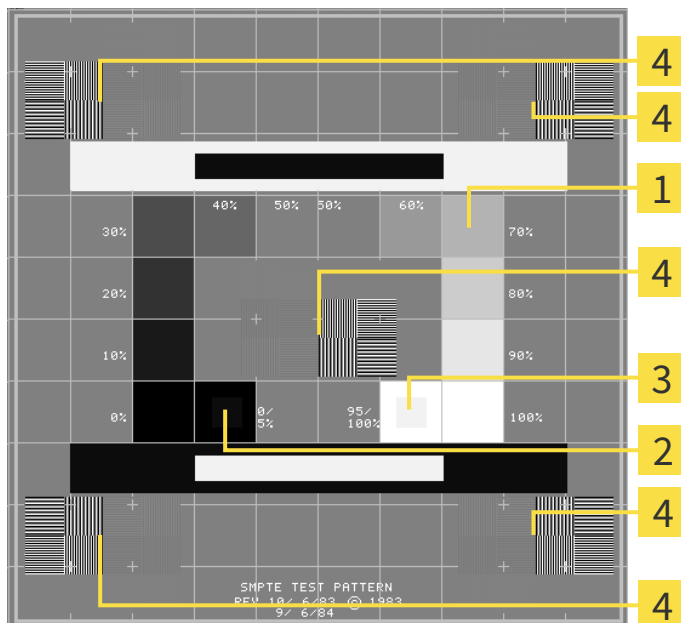

**1** Квадраты с оттенком серого

**2** 0%-квадрат

**3** 100%-квадрат

**4** Квадраты, которые содержат образцы полос с высокой контрастностью

## ПРОВЕРКА ЯРКОСТИ И КОНТРАСТНОСТИ

В центре тест-таблицы SMPTE представлен ряд квадратов оттенков серого от черного (яркость 0%) до белого (яркость 100%):

- 0%-квадрат содержит меньший квадрат для отображения разницы в яркости между 0% и 5%.
- 100%-квадрат содержит меньший квадрат для отображения разницы в яркости между 95% и 100%.

Для проверки и настройки монитора выполнить следующие действия:

Тест-таблица SMPTE уже открыта.

- Проверить, можно ли увидеть в 0%-квадрате и в 100%-квадрате визуальную разницу между внутренним и внешним квадратом. При необходимости изменить настройки монитора.



Многие мониторы могут отображать только разницу в яркости в 100%-квадрате, но не в 0%-квадрате. Можно уменьшить внешний свет для улучшения отличия между различными степенями яркости в 0%-квадрате.

## ПРОВЕРКА РАСШИРЕНИЯ И ИСКАЖЕНИЯ

В углах и в центре тест-таблицы SMPTE представлены 6 квадратов и один образец полос с высокой контрастностью. В отношении расширения и искажения следует быть в положении для различия между линиями различной ширины, черными и белыми, горизонтальными и вертикальными:

- От широкой до узкой (6 пикселей, 4 пикселя, 2 пикселя)
- Горизонтально и вертикально

Для проверки и настройки монитора выполнить следующие действия:

- Проверить в 6 квадратах, содержащих рисунок полос высокой контрастности, в состоянии ли вы различить все линии. При необходимости изменить настройки монитора.

## ЗАКРЫВАНИЕ ТЕСТ-ТАБЛИЦЫ SMPTE

Чтобы закрыть тест-таблицу SMPTE, выполнить следующие действия:

- Щелкнуть по кнопке **ESC**.
- ▶ Тест-таблица SMPTE закрывается.

## 34.3 ИСПОЛЬЗОВАНИЕ ИНФОРМАЦИИ О ВРАЧЕБНОМ КАБИНЕТЕ

Подключенная к SIDEXIS 4 версия SICAT Suite перенимает логотип врачебного кабинета и информационный текст от SIDEXIS 4. Поэтому можно просмотреть значения этих настроек в настройках SICAT Suite. Внесите необходимые изменения в эти настройки в SIDEXIS 4.

Приложения SICAT Suite используют отображаемую здесь информацию для придания индивидуальности распечаткам или файлам PDF.

Для открытия информации врачебного кабинета необходимо выполнить следующие действия:

1. Щелкнуть в строке заголовка SIDEXIS 4 по пиктограмме **Настройки**.  
▶ Откроется окно **Настройки**.
2. Щелкнуть по группе **SICAT Suite**.  
▶ Откроется группа **SICAT Suite**.
3. Щелкнуть по кнопке **Практика**.  
▶ Откроется окно **ПРАКТИКА**:

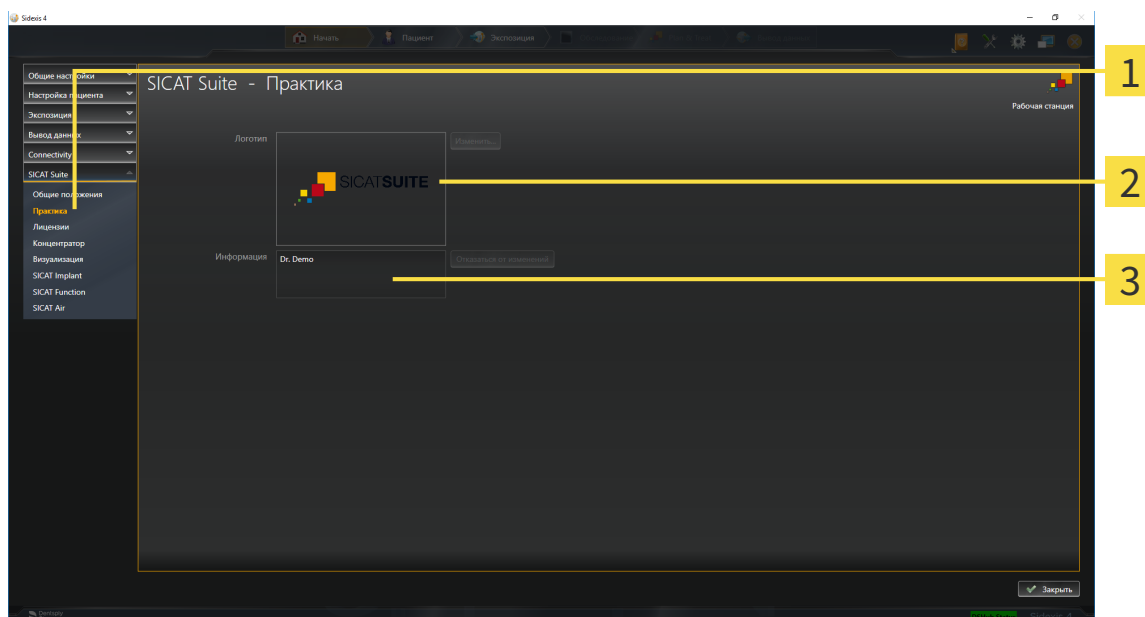

**1** Вкладка **Практика**

**2** Область **Логотип**

**3** Область **Информация**

Можно просмотреть следующие настройки:

- В области **Логотип** можно просмотреть логотип вашего врачебного кабинета.
- В области **Информация** можно просмотреть текст, который идентифицирует ваш врачебный кабинет, например, по имени и адресу.

## 34.4 ПРОСМОТР СТАТУСА СОЕДИНЕНИЯ С HUB

В SICAT Suite Вы можете просматривать статус соединения с Hub. Настройки для использования Hub SICAT Suite перенимает из SIDEXIS 4.

Лицензия на использование Hub активирована: Информацию по этому вопросу Вы найдете в разделе *Лицензии* [▶ *Страница 52 - SIDEXIS 4*].

1. Щелкните в строке заголовка для SIDEXIS 4 на пиктограмму **Настройки**.
    - ▶ Откроется окно **Настройки**.
  2. Щелкните по группе **SICAT Suite**.
    - ▶ Откроется группа **SICAT Suite**.
  3. Щелкните по кнопке **Hub**.
    - ▶ Откроется окно **Hub**.
- ▶ Таким образом Вы можете просматривать статус соединения на правых страницах.

## 34.5 ИЗМЕНИТЬ НАСТРОЙКИ ВИЗУАЛИЗАЦИИ



### ОСТОРОЖНО

**Недостаточное качество изображения может привести к неверному диагнозу и лечению.**

Перед использованием приложения SICAT проверить достаточный уровень качества изображения, например, с помощью тестовой таблицы SMPTE.



### ОСТОРОЖНО

**Недостаточные условия окружения для изображения могут привести к неверному диагнозу и лечению.**

1. Только после этого провести планирование, если условия окружения дают достаточное качество изображения. Проверить, например, достаточным ли является освещение.
2. Проверить достаточность качества изображения с помощью тест-таблицы SMPTE.

Настройки визуализации определяют визуализацию объемного участка, объектов диагностики и объектов планирования во всех приложениях SICAT.

Для открытия окна **Визуализация** необходимо выполнить следующие действия:

1. Щелкнуть в строке заголовка SIDEXIS 4 по пиктограмме **Настройки**.
  - ▶ Откроется окно **Настройки**.
2. Щелкнуть по группе **SICAT Suite**.
  - ▶ Откроется группа **SICAT Suite**.
3. Щелкнуть по кнопке **Визуализация**.

► Откроется окно **Визуализация**:

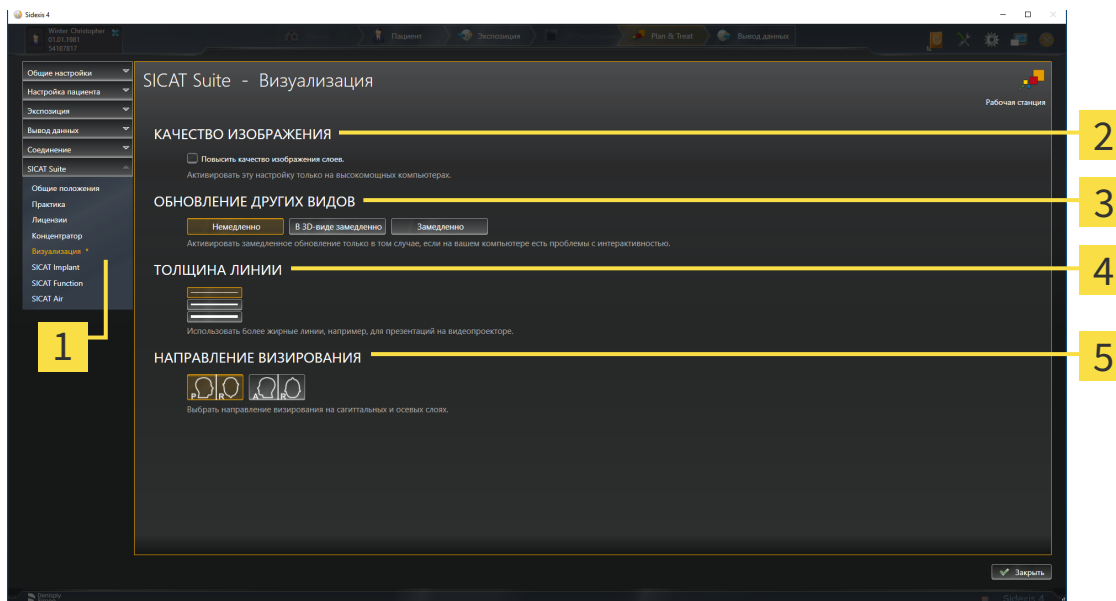

**1** Вкладка **Визуализация**

**2** Область **КАЧЕСТВО ИЗОБРАЖЕНИЯ**

**3** Область **ОБНОВЛЕНИЕ ДРУГИХ СЛОЕВ**

**4** Область **ТОЛЩИНА ЛИНИИ**

**5** Область **НАПРАВЛЕНИЕ ВИЗИРОВАНИЯ**

Настройки:

- **Повысить качество изображения слоев** - Улучшает качество изображения слоев за счет усреднения соседних слоев программным обеспечением. Активировать эту настройку только на высокомоощных компьютерах.
- **ОБНОВЛЕНИЕ ДРУГИХ СЛОЕВ** - Замедленное обновление улучшает интерактивность текущего вида за счет замедленного обновления других слоев. Активировать замедленное обновление только в том случае, если имеются проблемы с интерактивностью на вашем компьютере.
- **ТОЛЩИНА ЛИНИИ** - Изменяет толщину линий. Жирные линии более удобны для презентаций на видеопроекторах.
- **НАПРАВЛЕНИЕ ВИЗИРОВАНИЯ** - Переключает направления визирования послойного вида **Аксиальный** и послойного вида **Саггитальный**.

## 34.6 ИЗМЕНЕНИЕ НАСТРОЕК SICAT FUNCTION

От настроек SICAT Function зависит синхронизация панорамирования и масштабирования в рабочей области **TMJ** SICAT Function.

Для изменения настроек SICAT Function выполнить следующие действия:

1. Щелкнуть в строке заголовка SIDEXIS 4 по пиктограмме **Настройки**.  
▶ Откроется окно **Настройки**.
2. Щелкнуть по группе **SICAT Suite**.  
▶ Откроется группа **SICAT Suite**.
3. Щелкнуть по кнопке **SICAT Function**.  
▶ Откроется окно **SICAT Function**:

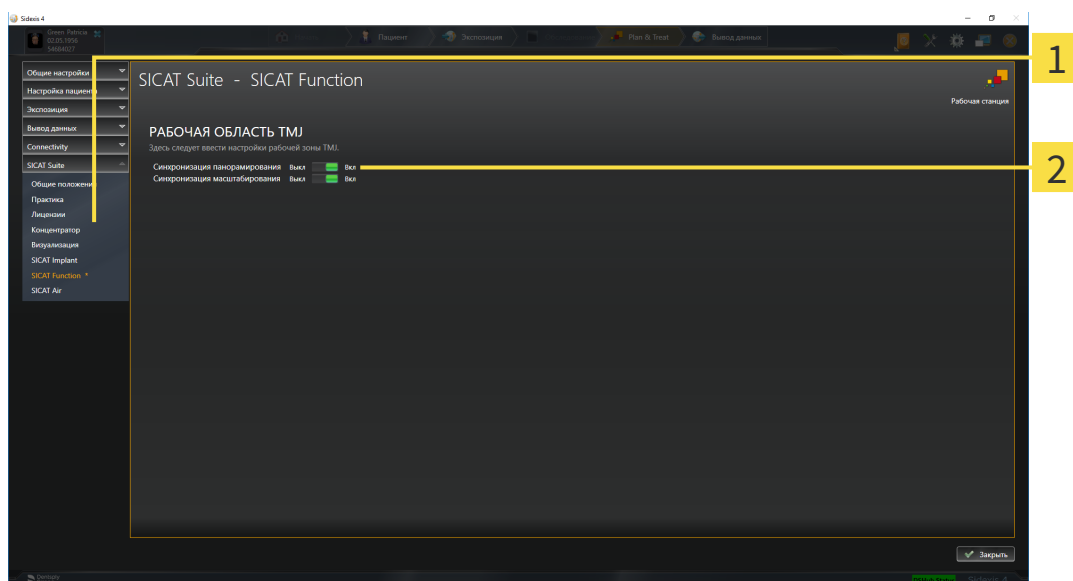

**1** Вкладка **SICAT Function**

**2** Область **Здесь следует ввести настройки рабочей зоны TMJ**

Настройки:

- **Синхронизация панорамирования**
- **Синхронизация масштабирования**

С помощью этих настроек можно активировать и деактивировать функцию, при которой SICAT Function синхронизирует панорамирование или масштаб в видах в рабочей области **TMJ** между левой и правой мышцелкой.

## 35 ТЕХНИЧЕСКАЯ ПОДДЕРЖКА

SICAT предлагает следующие возможности технической поддержки:

- Документы в формате PDF
- Контактная информация
- Информация об установленной программе SICAT Suite и установленных приложениях SICAT

Продолжить следующим действием:

- *Открытие возможностей техподдержки* [▶ Страница 209 - SIDEXIS 4]

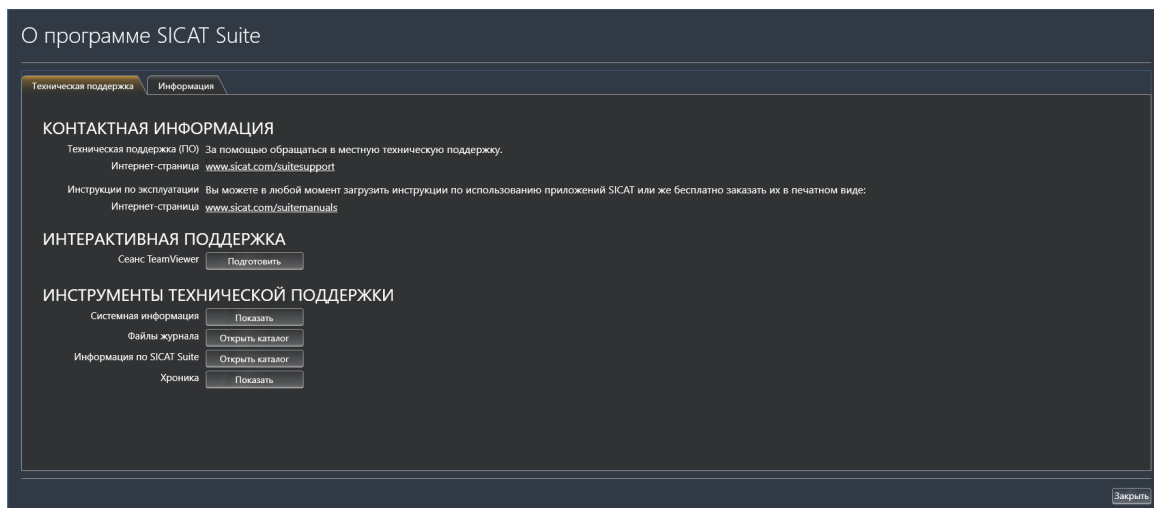



## 35.1 ОТКРЫТИЕ ВОЗМОЖНОСТЕЙ ТЕХПОДДЕРЖКИ

Для открытия окна **Информация по SICAT Suite** необходимо выполнить следующие действия:

1. Щелкнуть по пиктограмме **Справка**.
2. Щелкнуть по записи **Информация по SICAT Suite**.

► Откроется окно **Информация по SICAT Suite**.

Окно **Информация по SICAT Suite** состоит из следующих вкладок:

- **Техническая поддержка** - Информация представлена в *Техническая поддержка* [► *Страница 208 - SIDEXIS 4*].
- **Инфо** - Информация представлена в Инфо.

## 35.2 КОНТАКТНАЯ ИНФОРМАЦИЯ И ИНСТРУМЕНТЫ ТЕХНИЧЕСКОЙ ПОДДЕРЖКИ

В окне **Техническая поддержка** представлена вся необходимая информация и инструменты, с помощью которых техническая служба SICAT может оказать поддержку:

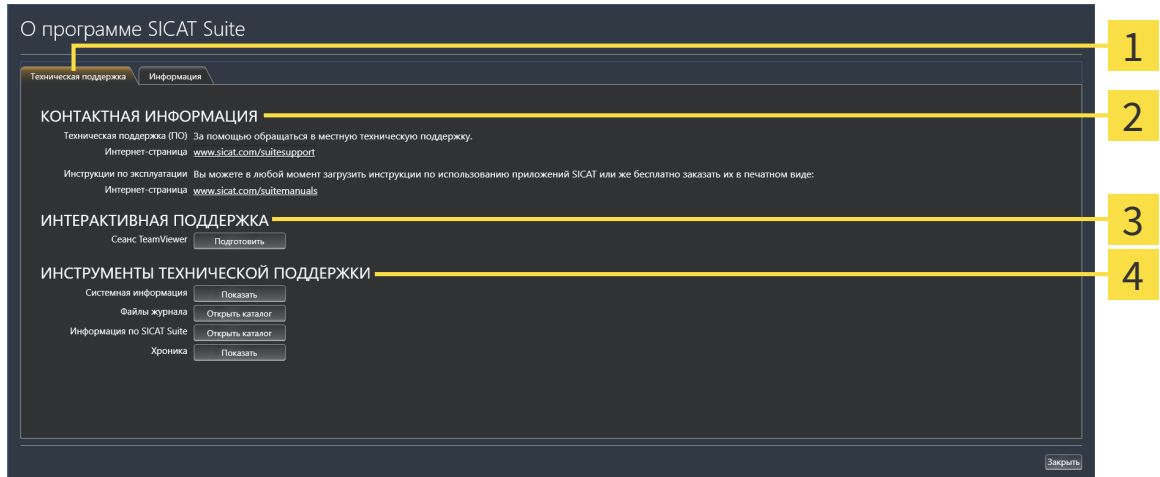

**1** Вкладка **Техническая поддержка**

**3** Область **ИНТЕРАКТИВНАЯ ПОДДЕРЖКА**

**2** Область **КОНТАКТНАЯ ИНФОРМАЦИЯ**

**4** Область **ИНСТРУМЕНТЫ ТЕХНИЧЕСКОЙ ПОДДЕРЖКИ**

В области **КОНТАКТНАЯ ИНФОРМАЦИЯ** приведена информация о том, как получить инструкции по эксплуатации.

Доступны следующие инструменты в разделе **ИНТЕРАКТИВНАЯ ПОДДЕРЖКА**:

- После одного нажатия в области **Сеанс TeamViewer** на кнопку **Подготовить** SICAT Function открывает сессию TeamViewer.

TeamViewer является программным обеспечением, которое позволяет выполнять команды с помощью мыши и клавиатуры, и передавать содержание экрана компьютера через активное Интернет-соединение. TeamViewer создает связь только при ясно выраженном разрешении. Для этого следует передать в службу технической поддержки SICAT идентификационный номер TeamViewer и пароль. Это позволит службе технической поддержки SICAT оказать помощь прямо на месте.

Доступны следующие инструменты в разделе **ИНСТРУМЕНТЫ ТЕХНИЧЕСКОЙ ПОДДЕРЖКИ**:

- После одного нажатия в области **Системная информация** на кнопку **Показать** SICAT Function открывает информацию об операционной системе.
- После одного нажатия в области **Файлы журнала** на кнопку **Открыть каталог** SICAT Function открывает каталог лог-файлов SICAT Suite окне Проводника Windows.
- После одного нажатия в области **Информация по SICAT Suite** на кнопку **Открыть каталог** SICAT Function экспортирует информацию о текущей установке в текстовый файл.
- После одного нажатия в области **Информация по SICAT Suite** на кнопку **Показывать уведомления** показывает SICAT Function окно сообщений.

## 35.3 ИНФОРМАЦИЯ

Вкладка **Инфо** показывает на нескольких вкладках информацию о SICAT Suite и все установленные приложения SICAT:

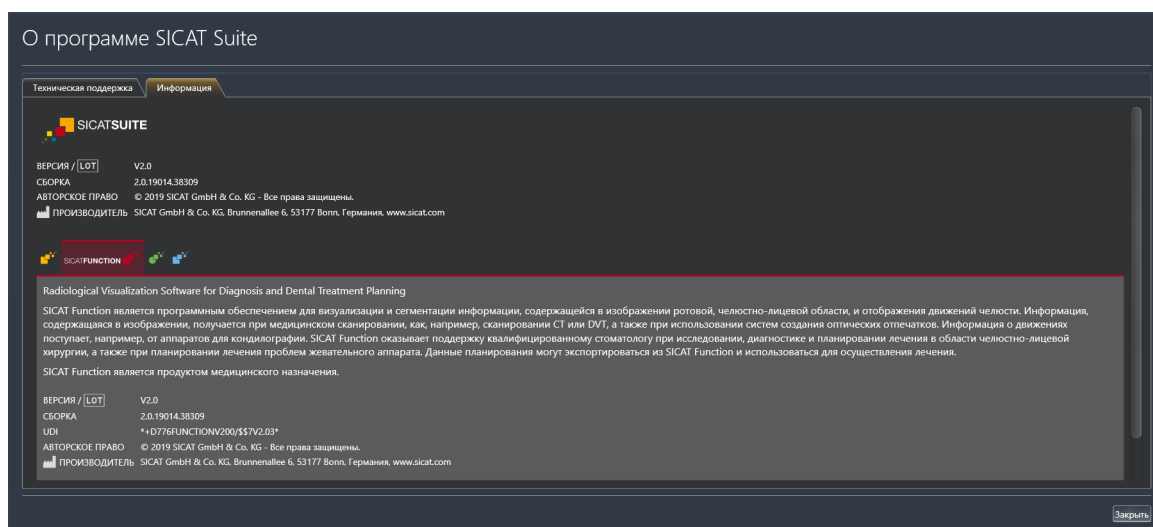

## 36 ОТКРЫТИЕ ДАННЫХ С ЗАЩИТОЙ ОТ ЗАПИСИ

Вы можете открыть данные с защитой от записи.

Данные, которые Вы можете просматривать в SICAT Function в качестве модуля SIDEXIS 4 без изменений и сохранения, зависят от статуса лицензии:

ТИП ЛИЦЕНЗИИ SICAT FUNCTION	ПРОСМОТР БЕЗ ИЗМЕНЕНИЙ ВОЗМОЖЕН?
Отсутствует	Нет
Просмотр	Да
Полная версия	Нет

В следующих случаях Вы также можете просматривать исследования SICAT Function без лицензии на просмотр:

- Экспортируйте из SIDEXIS 4 исследования SICAT Function и импортируйте данные в SIDEXIS на другом компьютере. SICAT Function должен быть установлен на данном компьютере.
- Создайте из SIDEXIS 4 пакет Wrap&Go, который содержит исследования SICAT Function. Установите пакет Wrap&Go на другом компьютере. Затем установите SICAT Function.

В обоих случаях Вы не можете вносить или сохранять какие-либо изменения в планировании.



Если компьютер, на котором работают SIDEXIS 4 и SICAT Suite, находится в сетевой среде, а SIDEXIS 4 и конфигурация сети это позволяют, SIDEXIS 4 может быть частью установки многофункциональной рабочей станции. Вследствие этого, помимо прочего, при открывании какого-либо набора данных SIDEXIS 4 проверяет, используется ли уже этот набор данных. Если да, то этот набор данных откроется в SICAT Suite с защитой от записи в режиме просмотра, и сохранение внесенных в исследования изменений SICAT Function невозможно.

Для открытия данных без изменения и сохранения выполнить следующие действия:

- Запустите SICAT Suite вместе с рентгеновским 3D-снимком из SIDEXIS 4. Информацию по этому вопросу Вы найдете в разделе *Запуск SICAT Suite* [▶ *Страница 47 - SIDEXIS 4*].
- ▶ SICAT Suite открывает рентгеновский 3D-снимок и проекты планирования из текущего исследования SIDEXIS 4.
- ▶ Если речь идет о первом заимствовании данных из SIDEXIS 4 и настройки в SIDEXIS 4 совместимы с настройками в SICAT Suite, то SICAT Function возьмет ориентацию объема и панорамную кривую из SIDEXIS 4. Информацию по этому вопросу Вы найдете в разделе *Изменить направление объема и область панорамы* [▶ *Страница 110 - SIDEXIS 4*].

## 37 ЗАКРЫВАНИЕ SICAT SUITE

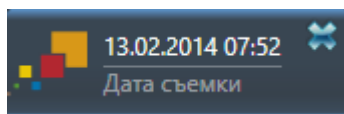

- Щелкнуть в левом верхнем углу открытого исследования по кнопке **Завершить**.
- ▶ SICAT Suite закрывается.
- ▶ SICAT Suite сохраняет в SIDEXIS 4 измененные проекты планирования всех приложений SICAT, которые работают как полная версия.

## 38 СОЧЕТАНИЕ КЛАВИШ



Если навести указатель мыши на определенные функции, SICAT Function показывает рядом с обозначением функции сочетание клавиш в скобках.

Во всех приложениях SICAT доступны следующие сочетания клавиш:

СОЧЕТАНИЕ КЛАВИШ	ОПИСАНИЕ
A	Добавить измерение угла
D	Добавить измерение расстояния
F	Навести фокус на активный объект
Strg + C	Копирование активного вида в буфер обмена
Strg + Z	Отменить последнее действие с объектом
Strg + Y	Повторно провести последнее отмененное действие с объектом
Entf	Удалить активный объект или активную группу объектов
ESC	Прервать текущее действие (например, добавление изменения)
F1	Открыть окно <b>Техническая поддержка</b> , при активном приложении SICAT открыть инструкцию по эксплуатации

В окне **Сегментация нижней челюсти** SICAT Function доступны следующие сочетания клавиш:

СОЧЕТАНИЕ КЛАВИШ	ОПИСАНИЕ
N	Навигация
M	Сегментация нижней челюсти
F	Сегментация ямки
B	Сегментирование фона

## 39 ОТМЕНА УСТАНОВКИ SICAT SUITE



Программа отмены установки SICAT Suite сохраняет активные лицензии на вашем компьютере. Поэтому программа установки SICAT Suite перед удалением предупреждает, что лицензии не будут автоматически удалены. Если SICAT Suite больше не будет использоваться на этом компьютере, деактивировать лицензии перед отменой установки. Информация об этом представлена в разделе *Вернуть лицензии на рабочее место в банк лицензий* [▶ Страница 60 - SIDEXIS 4].



Перед удалением SICAT Suite следует убедиться, что программа SICAT WebConnector полностью загрузила все заказы, так как программа удаления автоматически закрывает SICAT WebConnector. Информация представлена в разделе *SICAT WebConnector* [▶ Страница 192 - SIDEXIS 4].

Для отмены установки SICAT Suite выполнить следующие действия:

SICAT WebConnector успешно загрузил все заказы.

1. В Windows-**Панель управления** щелкнуть по **Программы и функции**.
  - ▶ Откроется окно **Программы и функции**.
2. Выбрать из списка запись **SICAT Suite**, при этом в ней содержится версия SICAT Suite.
3. Щелкнуть по кнопке **Отмена установки**.
  - ▶ Запустится программа отмены установки, и откроется окно **ПРОЦЕСС**:

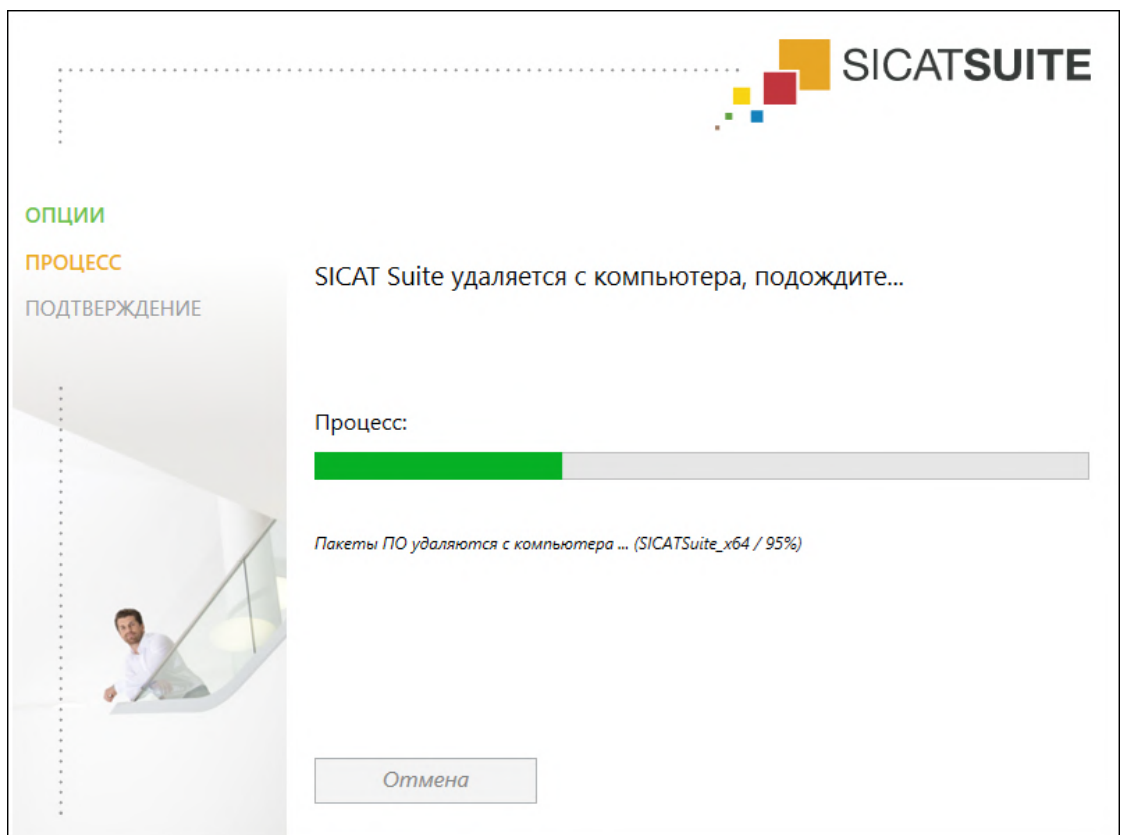

- После завершения отмены установки откроется окно **ПОДТВЕРЖДЕНИЕ:**

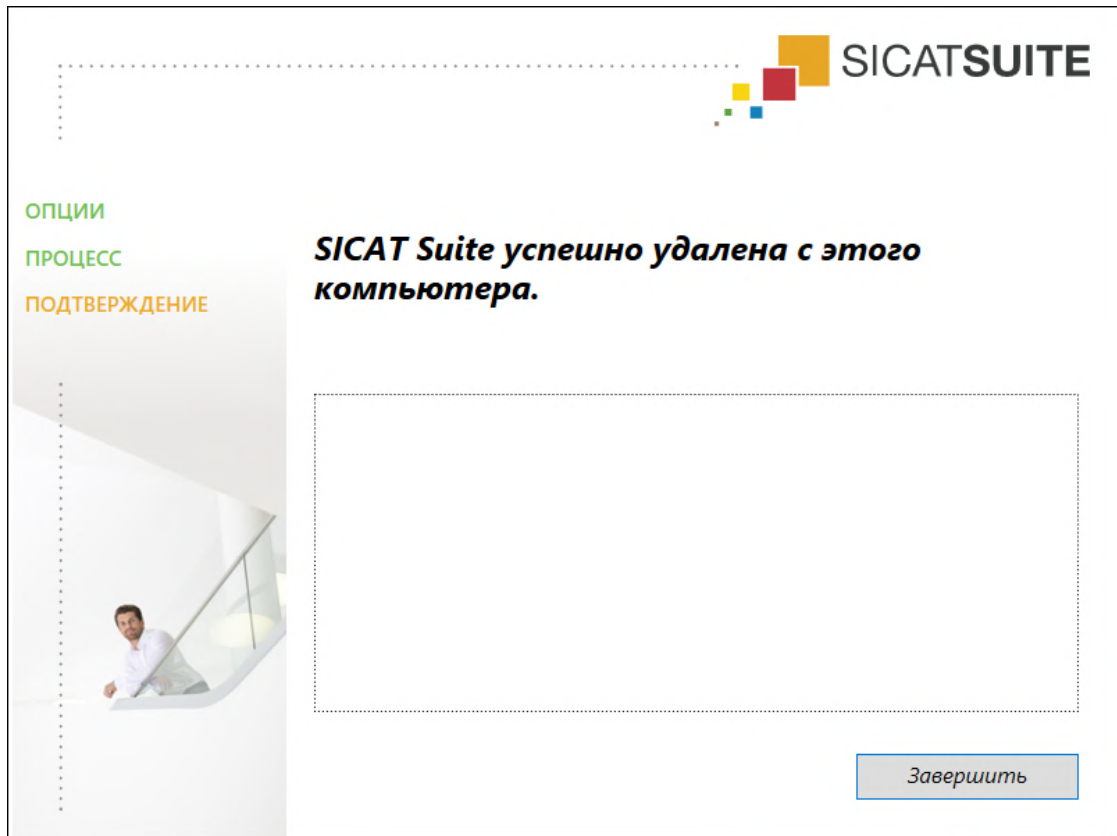

4. Щелкнуть по кнопке **Завершить**.

- Программа отмены установки SICAT Suite закрывается.



Для открывания программы отмены установки SICAT Suite можно также запустить программу установки SICAT-Suite на компьютере, на котором уже установлена SICAT Suite.



Программа отмены установки SICAT Suite вызывает программу отмены установки отдельных условий ПО, которая была установлена вместе с SICAT Suite. Если в дальнейшем потребуются другие установленные приложения и предварительные условия ПО, они сохраняются.



## 40 УКАЗАНИЯ ПО БЕЗОПАСНОСТИ

### 3D-РЕНТГЕНОВСКИЕ СНИМКИ



#### ОСТОРОЖНО

**Несоответствующие рентгеновские аппараты могут привести к неверному диагнозу и лечению.**

Использовать только 3D-рентгеновские снимки с рентгеновских аппаратов, которые допущены в качестве медицинского оборудования.



#### ОСТОРОЖНО

**Неподходящие 3D-рентгеновские снимки могут привести к неверному диагнозу и лечению.**

Всегда проверять качество, целостность и правильность ориентации отображенных 3D-рентгеновских снимков.



#### ОСТОРОЖНО

**Рентгеновские аппараты без DICOM-совместимости могут привести к неверному диагнозу и лечению.**

Использовать только 3D-рентгеновские снимки с аппаратов с подтвержденной DICOM-совместимостью.

### УСЛОВИЯ ИЗОБРАЖЕНИЯ



#### ОСТОРОЖНО

**Недостаточное качество изображения может привести к неверному диагнозу и лечению.**

Перед использованием приложения SICAT проверить достаточный уровень качества изображения, например, с помощью тестовой таблицы SMPTE.



#### ОСТОРОЖНО

**Недостаточные условия окружения для изображения могут привести к неверному диагнозу и лечению.**

1. Только после этого провести планирование, если условия окружения дают достаточное качество изображения. Проверить, например, достаточным ли является освещение.
2. Проверить достаточность качества изображения с помощью тест-таблицы SMPTE.

### УПРАВЛЕНИЕ ДАННЫМИ



#### ОСТОРОЖНО

**Неверное назначение имен пациентов или 3D-рентгеновских снимков может привести путанице в снимках пациентов.**

Убедиться, что 3D-рентгеновский снимок, который должны быть импортирован или уже загружен в приложение SICAT, соответствует правильному ФИО пациента и правильной информации к снимку.



#### ОСТОРОЖНО

**Удаление оригинальных данных могут привести к их потере.**

Не удалять оригинальные данные после импорта.



**ОСТОРОЖНО**

**Отсутствие механизма для защиты данных картотеки может привести к тому, что карты пациентов будут безвозвратно утеряны.**

Обеспечить регулярное создание резервных копий всех картотек.



**ОСТОРОЖНО**

**При удалении карт пациентов удаляются все содержащиеся 3D-снимки, проекты планирования и файлы PDF.**

Удалять карты пациентов следует, лишь если вы уверены, что все содержащиеся 3D-снимки, проекты планирования и файлы PDF больше никогда не понадобятся.



**ОСТОРОЖНО**

**Удаленные карты пациентов, исследования, 3D-снимки и проекты планирования невозможно восстановить.**

Удалять карты пациентов, исследования, 3D-снимки и проекты планирования только в том случае, если вы уверены, что эти данные больше никогда не понадобятся.



**ОСТОРОЖНО**

**При удалении 3D-снимков удаляются все зависящие от них проекты планирования.**

Удалять 3D-снимки только в том случае, если вы уверены, что все зависящие от них проекты планирования никогда больше не понадобятся.

## СЕТЬ



**ОСТОРОЖНО**

**Сохранение данных приложения SICAT в ненадежной сетевой файловой системе может стать причиной потери данных.**

Удостоверьтесь совместно со своим сетевым администратором в том, что данные приложения SICAT можно надежно сохранить в нужной сетевой файловой системе.



**ОСТОРОЖНО**

**Общее использование SICAT Suite и полученных приложений SICAT на других устройствах в пределах компьютерной сети или накопительной сети может повлечь за собой неизвестные риски для пациентов, пользователей и других лиц.**

Удостовериться в том, что в вашей организации установлены правила для определения, анализа и оценки рисков касательно вашей сети.



**ОСТОРОЖНО**

**Изменения в вашей сетевой среде могут повлечь за собой новые риски. Примерами этого являются изменения конфигурации вашей сети, подключение дополнительных устройств и компонентов к вашей сети, отключение устройств и компонентов от сети, а также обновление или расширение аппаратного обеспечения сетевых устройств и компонентов.**

Проводить новый анализ сетевых рисков после каждого изменения сети.

## КВАЛИФИКАЦИЯ ОБСЛУЖИВАЮЩЕГО ПЕРСОНАЛА



**Использование данного программного обеспечения неквалифицированным персоналом может стать причиной неверной диагностики и лечения.**

Программное обеспечение может использоваться только квалифицированными специалистами.

## СИСТЕМА ЗАЩИТЫ



**Слабые места в системе защиты вашей информационной системы могут стать причиной несанкционированного одоступа к данным пациентов и рисков в отношении безопасности или неприкосновенности ваших файлов с данными пациентов.**

1. Удостовериться, что в вашей организации соблюдаются директивы по выявлению и предотвращению опасностей в системе безопасности в отношении среды информационной системы.
2. Установить работающую программу поиска вирусов и запустить ее.
3. Удостовериться, что файлы определений программы поиска вирусов регулярно обновляются.



**Несанкционированный доступ к вашей рабочей зоне может стать причиной рисков в сфере личной жизни и неприкосновенности ваших данных пациентов.**

Ограничить доступ к вашей рабочей зоне кругом уполномоченных лиц.



**Проблемы в системе кибер-защиты могут стать причиной несанкционированного доступа к данным пациентов и рисков в отношении безопасности или неприкосновенности файлов с данными пациентов.**

При возникновении подозрений на проблемы в системе кибер-защиты вашего приложения SICAT обратиться в службу технической поддержки.

## УСТАНОВКА ПРОГРАММНОГО ОБЕСПЕЧЕНИЯ



**Изменения в программе могут привести к тому, что ПО не сможет быть запущено или не сможет функционировать предусмотренным образом.**

1. Не вносить никаких изменений в установку программного обеспечения.
2. Не удалять и не изменять никаких компонентов, которые находятся в каталоге установки программного обеспечения.



**ОСТОРОЖНО**

**Поврежденный носитель установочной информации может привести к срыву установки.**

Обращаться с носителем установочной информации аккуратно и сохранять ее принятым способом.



**ОСТОРОЖНО**

**Если ваша система не соответствует системным требованиям, это может привести к тому, что ПО не сможет быть запущено или не сможет функционировать предусмотренным образом.**

Перед установкой ПО проверить соответствует ли ваша система минимальным требованиям программного и аппаратного обеспечения.



**ОСТОРОЖНО**

**Недостаточные полномочия могут стать причиной неудачной установки или обновления программного обеспечения.**

Удостовериться в том, что вы обладаете достаточными полномочиями в своей системе для установки и обновления программного обеспечения.

## ЗАКАЗЫ



**ОСТОРОЖНО**

**Неверные данные в заказе могут привести к неправильному заказу.**

При оформлении заказа следует выбирать и передавать правильные данные.



**ОСТОРОЖНО**

**Неправильный заказ может стать причиной неправильного лечения.**

1. Проверьте ваш заказ перед отправкой.
2. Подтвердите правильное планирование вашего лечения.

## ДААННЫЕ ПО ДВИЖЕНИЮ ЧЕЛЮСТЕЙ



**ОСТОРОЖНО**

**Использование других данных в качестве 3D-рентгеновских снимков как единственного источника информации может стать причиной неверного диагноза и лечения.**

1. Использовать 3D-рентгеновские данные как предпочтительный источник информации для диагностики и планирования.
2. Использовать другие данные, например, оптические слепки, только в качестве вспомогательного источника информации.



**ОСТОРОЖНО**

**Несоответствующие аппараты для получения данных для движений челюстей могут привести к неверному диагнозу и лечению.**

Использовать только данные по движению челюстей с аппаратов, которые допущены в качестве медицинского оборудования.

**ОСТОРОЖНО**

**Использование аппаратов для съемки движения челюстей не по назначению может стать причиной неверного диагноза и лечения.**

Использовать аппараты для съемки движений челюстей только по назначению, которое включает в себя использование данных по движению челюстей с SICAT Function.

**ОСТОРОЖНО**

**Использование неподдерживаемых аппаратов для съемки движения челюстей или несовместимых устройств регистрации не по назначению может стать причиной неверного диагноза и лечения.**

Использовать только данные по движению челюстей, которые были получены с помощью поддерживаемой комбинации из аппарата для съемки движения челюстей (например, SICAT JMT+) и совместимого устройства регистрации (например, SICAT Fusion Bite).

**ОСТОРОЖНО**

**Неверная съемка движения челюстей и рентгеновские снимки 3D могут привести к неверному диагнозу и лечению.**

Убедитесь в том, что данные по движению челюстей и 3D-рентгеновские данные были получены в соответствии с указаниями производителя аппарата. Использовать указанный тип эталонного участка.

**ОСТОРОЖНО**

**Данные движения челюстей, которые не соответствуют пациенту и дате 3D-рентгеновских данных, могут стать причиной неверного диагноза и лечения.**

Удостовериться в том, что пациент и дата данных движения челюстей соответствуют пациенту и дате изображенных 3D-рентгеновских данных.

**ОСТОРОЖНО**

**Недостаточная целостность или качество данных для движений челюстей могут привести к неверному диагнозу и лечению.**

Проверить целостность и качество импортированных данных движения челюстей.

**ОСТОРОЖНО**

**Недостаточное качество, точность и разрешение данных для движений челюстей могут привести к неверному диагнозу и лечению.**

Использовать только данные движения челюстей, которые подтверждают достаточное качество, разрешение и точность для предусмотренного диагноза и лечения.

**ОСТОРОЖНО**

**Увеличенные артефакты, недостаточное разрешение и низкое качество 3D-рентгеновских снимков могут стать причиной отказа механизма для распознавания маркера и эталонного участка. Примерами увеличенных артефактов в 3D-рентгеновских данных являются подвижные или металлические артефакты.**

Использовать только 3D-рентгеновские снимки, которые позволяют правильно распознавать маркер и эталонный участок.

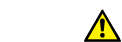

**ОСТОРОЖНО**

**Неправильное положение, типы и направление эталонного участка могут привести к неверному диагнозу и лечению.**

После того, как программа Мастер JMT распознала эталонный участок, проверить правильное положение, вид и ориентацию эталонного участка с учетом 3D-рентгеновских снимков.



**ОСТОРОЖНО**

**Неправильная регистрация данных движения челюстей относительно 3D-рентгеновских снимков может привести к неверному диагнозу и лечению.**

Проверить, выполнены ли зарегистрированные данные по движению челюстей правильно относительно 3D-рентгеновских снимков.

## ОПТИЧЕСКИЕ СЛЕПКИ



**ОСТОРОЖНО**

**Использование других данных в качестве 3D-рентгеновских снимков как единственного источника информации может стать причиной неверного диагноза и лечения.**

1. Использовать 3D-рентгеновские данные как предпочтительный источник информации для диагностики и планирования.
2. Использовать другие данные, например, оптические слепки, только в качестве вспомогательного источника информации.



**ОСТОРОЖНО**

**Несоответствующее оборудование для оптических слепков может привести к неверному диагнозу и лечению.**

Использовать только оптические слепки с аппаратов, которые допущены в качестве медицинского оборудования.



**ОСТОРОЖНО**

**Оптические слепки, которые не соответствуют пациенту и дате 3D-рентгеновских данных, могут стать причиной неверного диагноза и лечения.**

Удостовериться в том, что пациент и дата данных оптического слепка соответствуют пациенту и дате изображенных 3D-рентгеновских снимков.



**ОСТОРОЖНО**

**Недостаточная целостность или качество оптических слепков могут привести к неверному диагнозу и лечению.**

Проверить целостность и качество импортированных оптических слепков.



**ОСТОРОЖНО**

**Недостаточное качество и точность оптических слепков могут привести к неверному диагнозу и лечению.**

Использовать только данные оптических слепков, которые подтверждают достаточное качество и точность для предусмотренного диагноза и лечения.



**Увеличенные артефакты, недостаточное разрешение и отсутствие точек для регистрации могут стать причиной неудавшегося процесса регистрации оптических слепков. Примерами увеличенных артефактов в 3D-рентгеновских данных являются подвижные или металлические артефакты.**

Использовать только оптические слепки и 3D-рентгеновские снимки, разрешающие провести точную регистрацию.



**Выбор маркировок в процессе регистрации оптических слепков, которые не совпадают, может привести к неверному диагнозу и лечению.**

При регистрации оптических слепков следует тщательно выбирать совпадающие метки в 3D-рентгеновских снимках и оптических слепках.



**Неправильная регистрация данных оптических слепков и 3D-рентгеновских снимков может привести к неверному диагнозу и лечению.**

Проверить, направлены ли зарегистрированные данные оптических слепков правильно в сравнении с 3D-рентгеновскими снимками.

## СЕГМЕНТАЦИЯ



**Увеличенные артефакты или недостаточное разрешение 3D-рентгеновских снимков могут стать причиной неудавшегося процесса сегментации или недостаточных результатов. Примеры увеличенных артефактов в 3D-рентгеновских снимках могут быть подвижными или металлическими артефактами.**

Использовать только 3D-рентгеновские снимки, которые позволяют получить достаточное качество сегментации соответствующих анатомических структур.



**Недостаточное качество сегментации может привести к неверному диагнозу и лечению.**

Проверить, чтобы качество сегментации для предусмотренной эксплуатации было достаточным.

## 41 ТОЧНОСТЬ

В следующей таблице представлены значения точности во всех приложениях SICAT:

Точность измерения для расстояния	< 100 мкм
Точность измерения для угла	< 1 град
Точность изображения	< 20 мкм
Точность изображения для данных по движению челюстей	< 0,6 мм



# ГЛОССАРИЙ

## ADA

American Dental Association (Американское сообщество стоматологов)

## FDI

Fédération Dentaire Internationale, Всемирное объединение стоматологов

## Hub

Внешнее запоминающее устройство, которое служит сервером и позволяет осуществлять обмен данными между различными устройствами внутри локальной сети.

## SICAT JMT+

SICAT JMT+ сохраняет движения нижней челюсти.

## SIXD

Формат файлов для обмена оптическими слепками.

## SMPTE

Society of Motion Picture and Television Engineers (Общество инженеров кино- и телевидения)

## SSI

Формат файлов для обмена оптическими слепками.

## STL

Surface Tessellation Language, стандартный формат файлов для обмена смешанными данными, которые могут содержать, например, оптические слепки.

## Исследование

Исследование состоит из 3D-рентгеновского снимка и соответствующего проекта планирования.

## Окно сообщений

В этом окне в правой нижней части экрана отображаются сообщения о завершенных процессах.

## Оптические слепки

Визуальный слепок является результатом 3D-снимка поверхности зубов, материалов для слепка или гипсовых моделей.

## Перекрестья

Перекрестья являются линиями пересечения с другими послойными видами.

## Портал SICAT

Портал SICAT - это Интернет-сайт, на котором можно заказать в SICAT другую шину.

## Прикусная вилка

Прикусная вилка – это накусочная пластинка с шариковым маркерами, которая используется в компании SICAT, для приведения данных 3D-рентгеновских снимков и данных по движению челюстей в соответствие.

## Приложение

Приложения SICAT являются программами, которые связаны с SICAT Suite.

## Проект планирования

Проект планирования состоит из данных планирования приложения SICAT, которые базируются на 3D-снимке.

## Рамки

В 3D-виде рамки показывают положения послойных 2D-видов.

# КАТАЛОГ КЛЮЧЕВЫХ СЛОВ

## СИМВОЛЫ

Адаптировать		Считывание при невизуализируемых мышцелках	
Область панорамы	118	171	
Активация кода ваучера	64	Изменить	
Актуализация		Направление объема	113
SICAT Suite	34, 35	Область панорамы	118
Анатомическая артикуляция	151	Измерения	
Версии		Добавить измерение расстояния	175
Отличия	36	Добавить измерение угла	176
Виды	84	Обзор	174
Максимизировать и восстановить	88	Перемещение	178
Масштабирование	91	Перемещение измеренных значений	179
наклонять	96	Перемещение точек измерения	178
Панель инструментов вида	85	Импорт STL	142
Переключение	87	Инструкция по эксплуатации	
Перекрестье и рамка	93	Открыть	51
Переместить окно обследования	94	Пиктограммы и стили	16
Переместить, скрыть, показать и увеличить до		Интерфейс пользователя	
максимума окно исследования	95	SICAT Function	65
Перемещение фрагментов	91	SICAT Suite	49
Пролистывание	92	Использование по назначению	8
Сбросить	97	Исследования SICAT Function	
Создание скриншотов	98	В SIDEXIS 4	46
Яркость и контрастность	89	Калибровка монитора	201
Восстановить		Корзина	
SICAT Suite	35	Открыть	188
Данные по движению челюстей	121	Лицензии	52
Аппараты	122	Автоматическая активация	56
Воспроизведение анатомических траекторий		Активация кода ваучера	64
движения	152	Вернуть в банк лицензий	60
Выбрать статическое соотношение челюстей или		Показать	55
движения челюстей	153	Ручная активация	58
Импорт и регистрация	124	наклонять	
Экспортировать	154	Виды	96
Деинсталляция	215	Направление объема	110
Завершить	213	Изменить	113
Заказ		Прием из SIDEXIS 4	37, 112
Автоматическая загрузка после перезапуска	193	Настройки	
Обзор последовательности операций	181	Изменить настройки визуализации	205
Определить положение лечения	182	Обзор	198
Отмена положения лечения	182	Просмотр и изменение настроек SICAT Function	207
Передача данных с другого компьютера	194	Просмотр и изменение общих настроек	199
Перезапись положения лечения	182	Просмотр или изменение информации о кабинете	203
Портал SICAT	191	Настройки связи	
Прерывание и продолжение загрузки	193	Средство подключения к Интернету	12
Проверить товарную корзину	189	Настройки сетевого устройства защиты	
Разместить терапевтические шины в товарной		Средство подключения к Интернету	12
корзине	184	Обзор SICAT Suite	18
Фоновая передача данных	190	Обзор инструкции по эксплуатации	17
Значения артикулятора		Область JMT	152
Общая информация	164	Управление закладками	154
Считывание при видимых мышцелках	169	Область панорамы	111

Изменить	118	SICAT Suite	47
Прием из SIDEXIS 4	37, 112	Рабочая область TMJ	79
Обновить		Значения артикулятора	164
SICAT Suite	34	Использование треугольника Бонвиля	161
Объекты		Общая информация	78
Активация объектов и групп объектов	70	Отображение границы сегментации	162
Навести фокус	72	Отображение движения, выровненного по мы-	
Объекты SICAT Function	73	щелкам	163
Отмена действий с объектами и их повторное		Перемещение точек следа	159
выполнение	72	Установка внутренней резцовой точки	160
Панель инструментов объектов	72	Функции	158
Панель объектов	69	Рабочие зоны	75
Сворачивание и расширение групп объектов	70	MPR/Радиология	80
Скрыть и показать объекты и группы объектов	71	TMJ	78
Удалить	72	Добавление скриншотов в вывод SIDEXIS 4	83
Объем		Изменить	82
Ориентировать	113	Панель инструментов рабочей зоны	65
Окно исследования		Панорама	77
В рабочей зоне «Панорама»	76	Переключение	81
скрыть и показать	95	Сбросить	82
увеличить до максимума	95	Создание скриншотов	83
Оптические слепки		Регистрация модуля	
В качестве основы для планирования и практи-		SIDEXIS 4	43
ческого применения	134	Рентгеновские 3D-данные	
Загружать из Hub	137	Ориентировать	113
Импорт STL	142	Сведения по технике безопасности	13
Импортировать из файла	140	Квалификация обслуживающего персонала	15
Обзор	134	Степени опасности	14
Отображать в цвете	109	Сегментация	128
Отправить задание на сканирование для CEREC		Сегментация нижней челюсти	129
на Hub	139	Сегментация ямки	131
Повторное использование из других приложе-		Сегментация нижней челюсти	129
ний SICAT	145	Сегментация ямки	131
Пути импортирования	134	Системные требования	11
Регистрировать и проверять	147	Требования к аппаратному обеспечению	11
Форматы импорта	134	Требования к ПО	12
Особенности данной версии	36	Скриншоты	
Открытие данных с защитой от записи	212	Создание рабочих зон	83
Панель инструментов последовательности опера-		Создание скриншотов видов	98
ций	67	Скрыть	
Первые шаги	40	Объекты	71
Переключение		Окно исследования	95
Приложения	50	Соединить	
Цветное отображение оптических слепков	109	Hub	204
Переключение между приложениями	50	Сочетание клавиш	214
Показать		Средство подключения к Интернету	
Объекты	71	Настройки сетевого устройства защиты	12
Окно исследования	95	Тестовая таблица SMPTE	201
Поперечный вид		Техническая поддержка	208
наклонять	96	Инструменты	210
Портал SICAT	191	Информация о продукте	211
Последовательность операций	40	Контактная информация	210
Продольный вид		Открытие окна техподдержки	209
наклонять	96	Открыть справку	51
Пуск		Траектории движения	151

Настроить в соответствии с окном обследования		SIDEXIS 4	
156		Timeline	48
Настроить с помощью перекрестия	157	Добавление скриншотов видов	98
Отобразить в 3D-виде	155	Добавление скриншотов рабочих зон	83
Увеличить до максимума		Исследования SICAT Function	46
Окно исследования	95	Панель этапов	44
Удалить		Регистрация модуля	43
Объекты	72		
Условия применения системы	11		
Установить			
SICAT Suite	20		
Системные требования	11		
Установка			
SICAT Suite	20		
Деинсталляция	215		
Системные требования	11		
Установка программного обеспечения			
SICAT Suite	20		
Экспорт данных	180		
Этапы последовательности операций			
Диагностика	68		
Заказ	68		
Подготовить	67		
Языки	18		

## цифры

3D-вид	99
Изменить направление визирования	100
Конфигурировать	105
Переключить тип изображения	104
Переключить цветное отображение оптических слепков	109
Перемещение фрагмента	107
Типы изображения	102

## С

CEREC	
Значения артикулятора	164

## Н

Hub	
Просмотр статуса соединения с Hub	204

## S

SICAT Function	
Интерфейс пользователя	65
SICAT Suite	
Восстановить	35
Завершить	213
Интерфейс пользователя	49
Обновить	34
Пуск	47
Установить	20
SICAT WebConnector	192



**SICAT FUNCTION** *ВЕРСИЯ 2.0*

Инструкция по эксплуатации | Русский | Standalone

# СОДЕРЖАНИЕ - Standalone

<b>1</b>	<b>Использование по назначению</b>	<b>6</b>
<b>2</b>	<b>История версий</b>	<b>7</b>
<b>3</b>	<b>Системные требования</b>	<b>9</b>
<b>4</b>	<b>Сведения по технике безопасности</b>	<b>11</b>
4.1	Определение степеней опасности	12
4.2	Квалификация обслуживающего персонала	13
<b>5</b>	<b>Используемые пиктограммы и шрифтовые выделения</b>	<b>14</b>
<b>6</b>	<b>Обзор инструкции по эксплуатации</b>	<b>15</b>
<b>7</b>	<b>Обзор SICAT Suite</b>	<b>16</b>
<b>8</b>	<b>Установка SICAT Suite</b>	<b>18</b>
<b>9</b>	<b>Выполнить контрольные шаги после обновления операционной системы</b>	<b>24</b>
<b>10</b>	<b>Обновление или восстановление SICAT Suite</b>	<b>32</b>
<b>11</b>	<b>Особенности данной версии</b>	<b>33</b>
<b>12</b>	<b>Стандартная последовательность операций в функции SICAT</b>	<b>36</b>
<b>13</b>	<b>Запуск SICAT Suite</b>	<b>41</b>
<b>14</b>	<b>Интерфейс пользователя SICAT Suite</b>	<b>42</b>
14.1	Обзор через окно "SICAT Suite Home"	44
<b>15</b>	<b>Переключение между приложениями SICAT</b>	<b>46</b>
<b>16</b>	<b>Открыть инструкции по эксплуатации</b>	<b>47</b>
<b>17</b>	<b>Лицензии</b>	<b>48</b>
17.1	Открыть окно "Лицензии"	51
17.2	Активировать лицензию на рабочее место с помощью активного Интернет-соединения	52
17.3	Активировать лицензии на рабочее место вручную или без активного Интернет-соединения	54
17.4	Вернуть лицензии на рабочее место в банк лицензий	56
17.5	Активировать сетевые лицензии	58
17.6	Активация кода ваучера	60
<b>18</b>	<b>Картотеки</b>	<b>61</b>
18.1	Открыть окно "Картотеки"	63
18.2	Добавить картотеки	64
18.3	Активация другой картотеки	66
18.4	Удаление картотек	68
<b>19</b>	<b>Импорт данных</b>	<b>69</b>
19.1	Поддерживаемый формат DICOM	72
19.2	Выбор импортируемых данных	73
19.3	Выбор опции импорта	75

19.4	Создание новой карты пациента путем импорта данных .....	76
19.5	Назначить данные существующей карте пациента .....	77
<b>20</b>	<b>Карты пациентов .....</b>	<b>80</b>
20.1	Открыть окно "Обзор карты пациента" .....	81
20.2	Поиск и сортировка карт пациентов в картотеке .....	82
20.3	Активация карт пациентов.....	84
20.4	Работа с активными картами пациентов .....	85
20.5	Изменение атрибутов карт пациентов.....	87
20.6	Открыть 3D-снимки или проекты планирования из обзора карт пациентов .....	88
20.7	Исследования SICAT Function в SICAT Suite.....	90
20.8	Закрытие активных карт пациентов и сохранение содержащихся проектов планирования.....	93
20.9	Удаление карт пациентов из картотек .....	94
20.10	Удаление 3D-снимков или проектов планирования из карт пациентов.....	95
<b>21</b>	<b>Интерфейс пользователя SICAT Function .....</b>	<b>97</b>
21.1	Панель инструментов последовательности операций .....	98
21.2	Панель объектов.....	100
21.3	Управление объектами с помощью браузера объектов.....	101
21.4	Управление объектами с помощью панели инструментов объектов .....	103
21.5	Объекты SICAT Function .....	104
<b>22</b>	<b>Рабочие зоны.....</b>	<b>106</b>
22.1	Обзор панорамной рабочей зоны .....	107
22.2	Обзор рабочей зоны TMJ .....	109
22.3	Обзор рабочей зоны MPR/радиологии .....	111
22.4	Переключение рабочих зон .....	112
22.5	Адаптация и возврат макета рабочих зон.....	113
22.6	Создание скриншотов рабочих зон .....	114
<b>23</b>	<b>Виды.....</b>	<b>115</b>
23.1	Адаптация видов .....	116
23.2	Переключение активного вида .....	118
23.3	Максимизация и восстановление видов .....	119
23.4	Адаптация и возврат яркости и контрастности 2D-видов.....	120
23.5	Масштабирование видов и перемещение фрагментов .....	122
23.6	Прокрутка слоев в послонных 2D-видах.....	123
23.7	Перемещение, скрытие и отображение перекрестья и рамки .....	124
23.8	Переместить, скрыть, показать и увеличить до максимума окно исследования .....	125
23.9	Наклонение видов .....	127
23.10	Вернуть виды .....	128
23.11	Создание скриншотов видов .....	129
<b>24</b>	<b>Адаптация 3D-вида.....</b>	<b>130</b>
24.1	Изменение направления визирования 3D-вида .....	131
24.2	Виды изображения 3D-вида .....	132

---

24.3	Переключение типа изображения 3D-вида .....	135
24.4	Конфигурирование типа изображения 3D-вида .....	136
24.5	Перемещение фрагмента .....	138
24.6	Включение и выключение цветного отображения оптических слепков.....	140
<b>25</b>	<b>Оттенки серого .....</b>	<b>141</b>
25.1	Изменить оттенки серого .....	143
<b>26</b>	<b>Изменить направление объема и область панорамы .....</b>	<b>145</b>
26.1	Изменить направление объема.....	147
26.2	Изменить область панорамы .....	152
<b>27</b>	<b>Данные по движению челюстей .....</b>	<b>155</b>
27.1	Совместимые аппараты для снимков движения челюстей.....	156
27.2	Импортировать и регистрировать данные по движению челюсти .....	157
<b>28</b>	<b>Сегментация .....</b>	<b>162</b>
28.1	Сегментация нижней челюсти .....	163
28.2	Сегментация ямки.....	165
<b>29</b>	<b>Оптические слепки .....</b>	<b>168</b>
29.1	Импортировать оптические слепки.....	170
29.1.1	Загружать оптические слепки из Hub .....	171
29.1.2	Импортировать оптические слепки из файла .....	175
29.1.3	Повторное использование оптических слепков из приложения SICAT .....	178
29.2	Регистрация и проверка оптических слепков.....	180
<b>30</b>	<b>Анатомическая артикуляция.....</b>	<b>184</b>
30.1	Взаимодействие с данными по движению челюстей.....	185
30.2	Отображение траекторий движения в 3D-виде .....	188
30.3	Настройка траекторий движения в соответствии с окном обследования.....	189
30.4	Настройка траекторий движения с помощью перекрестия в послойном виде .....	190
<b>31</b>	<b>Функции в рабочей зоне TMJ.....</b>	<b>191</b>
31.1	Перемещение точек следа.....	192
31.2	Установка внутренней резцовой точки .....	193
31.3	Использование треугольника Бонвиля.....	194
31.4	Отображение границы сегментации .....	195
31.5	Показать движение, ориентированное по мышелкам .....	196
<b>32</b>	<b>Значения артикулятора .....</b>	<b>197</b>
32.1	Считывание значений артикулятора при видимых мышелках .....	202
32.2	Считывание значений артикулятора при невизуализируемых мышелках .....	204
<b>33</b>	<b>Измерения расстояния и угла.....</b>	<b>207</b>
33.1	Добавить измерение расстояния.....	208
33.2	Добавить измерение угла.....	209
33.3	Переместить измерения, отдельные точки измерения и измеренные значения .....	211



---

<b>34 Экспорт данных</b> .....	<b>213</b>
34.1 Открытие окна "Передать данные" .....	214
34.2 Экспорт данных.....	215
<b>35 Процесс заказа</b> .....	<b>216</b>
35.1 Определить положения лечения.....	217
35.2 Разместить терапевтические шины в товарной корзине .....	219
35.3 Открыть товарную корзину.....	223
35.4 Проверить товарную корзину и завершить заказ.....	224
35.5 Закрытие заказа с помощью активного Интернет-соединения .....	225
35.6 Проведение этапов заказа в портале SICAT .....	226
35.7 SICAT WebConnector.....	227
35.8 Закрытие заказа без активного Интернет-соединения .....	229
<b>36 Настройки</b> .....	<b>233</b>
36.1 Использование общих настроек .....	234
36.2 калибровка монитора с помощью тест-таблицы SMPTE .....	236
36.3 Использование информации о врачебном кабинете .....	238
36.4 Активировать и деактивировать использование Hub .....	239
36.5 Изменить настройки визуализации.....	241
36.6 Изменение настроек SICAT Function .....	243
<b>37 Техническая поддержка</b> .....	<b>244</b>
37.1 Открытие возможностей техподдержки.....	245
37.2 Контактная информация и инструменты технической поддержки .....	246
37.3 Информация .....	247
<b>38 Открытие данных с защитой от записи</b> .....	<b>248</b>
<b>39 Закрытие SICAT Function</b> .....	<b>250</b>
<b>40 Закрывание SICAT Suite</b> .....	<b>251</b>
<b>41 Сочетание клавиш</b> .....	<b>252</b>
<b>42 Отмена установки SICAT Suite</b> .....	<b>253</b>
<b>43 Указания по безопасности</b> .....	<b>255</b>
<b>44 Точность</b> .....	<b>262</b>
Глоссарий .....	263
Каталог ключевых слов.....	264

# *1 ИСПОЛЬЗОВАНИЕ ПО НАЗНАЧЕНИЮ*

SICAT Function является программным обеспечением для визуализации и сегментации информации, содержащейся в изображении ротовой, челюстно-лицевой области, и отображения движений челюсти.

Информация, содержащаяся в изображении, получается при медицинском сканировании как, например, сканировании СТ или DVT, а также при использовании систем создания оптических отпечатков. Информация о движениях поступает, например, от аппаратов для кондиографии.

SICAT Function оказывает поддержку квалифицированному стоматологу при исследовании, диагностике и планировании лечения в области челюстно-лицевой хирургии, а также при планировании лечения проблем жевательного аппарата.

Данные планирования могут экспортироваться из SICAT Function и использоваться для изменения лечения.

## 2 ИСТОРИЯ ВЕРСИЙ

### ВЕРСИЯ 2.0

- Hub представляет собой дополнительную опцию для импорта и регистрации оптических слепков.
- Файлы в формате STL, импортированные в Sidexis 4, можно использовать для импорта и регистрации оптических слепков.
- Оптические слепки можно представлять в цвете, если они загружаются с Hub или импортируются из файла SIXD.
- Корректировку ориентации объема и настройку панорамной кривой можно задавать отдельно для каждого применения.
- На панорамном виде окно исследования можно развернуть до максимального.
- Поперечную и продольную проекцию в панорамном рабочем участке можно наклонять.
- Приложения SICAT можно использовать выборочно с лицензиями на рабочее место либо с сетевыми лицензиями.
- ПО SICAT Suite можно использовать с Sidexis 4 или автономно.

### ВЕРСИЯ 1.4

- Для работы с приложениями SICAT в режиме программы просмотра требуется лицензия. Приложения недоступны при отсутствии лицензии. SICAT автоматически добавляет к вашему ключу активации лицензии на просмотр приложений, которые являются разрешенными в вашей стране. Для активации лицензий на просмотр сначала деактивируйте, а затем снова активируйте любую лицензию. Информация представлена в *Лицензии* [▶ *Страница 48 - Standalone*].
- Инструкции по эксплуатации доступны в формате PDF также при работе с автономной версией и плагином SIDEXIS XG.
- SICAT Function может рассчитать виртуальную ось шарнира височно-нижнечелюстного сустава на основании данных о движении челюсти.
- SICAT Function отображает длины сторон треугольника Бонвиля и рассчитывает угол Балквилла.

### ВЕРСИЯ 1.3

- Модуль SIDEXIS 4
- Поддержка итальянского, испанского, португальского, нидерландского и русского языков
- Теперь номер версии SICAT Function соответствует номеру версии SICAT Suite.
- В качестве альтернативы при заказе терапевтических шин можно создать гипсовую модель.
- **TMJ**-Рабочая зона, в которой показаны движения сегментированных мышечков.
- После закрытия окна сегментирования можно дальше обрабатывать сегментирование.

## ВЕРСИЯ 1.1

- Поддержка французского и японского языка
- Коррекция направления объема
- Заказ OPTIMOTION терапевтических шин
- Изменение формата данных о движении челюсти на файлы .jmt
- Экспорт оптических отпечатков с интегрированными траекториями движений

## ВЕРСИЯ 1.0

- Первый релиз
- Поддержка английского и немецкого языка

### 3 СИСТЕМНЫЕ ТРЕБОВАНИЯ



#### ОСТОРОЖНО

**Если ваша система не соответствует системным требованиям, это может привести к тому, что ПО не сможет быть запущено или не сможет функционировать предусмотренным образом.**

Перед установкой ПО проверить соответствует ли ваша система минимальным требованиям программного и аппаратного обеспечения.

Процессор	Quad Core 2,3 ГГц
Оперативная память	8 ГБ
Видеокарта	Специализированная* DirectX 11 или выше Графическая память 2 ГБ Обновленный драйвер с поддержкой минимум WDDM 1.0
Экран	Разрешение минимум 1920x1080 пикселей при масштабе 100-125%** Разрешение максимум 3840x2160 пикселей при масштабе 100-200%**
Свободная память на жестком диске	20 ГБ и дополнительное место на диске для наборов данных
Носители информации	Доступ к внешнему носителю информации, на котором содержатся установочные файлы.
Устройство ввода данных	Клавиатура, мышь
Сеть	Ethernet, 100 Мбит/с, рекомендуется 1000 Мбит/с
Принтер для печати материалов для пациентов	Минимум 300 dpi Формат бумаги DIN A4 или US Letter
Операционная система	Windows 7 с пакетом обновления 1 (SP1) (64-битная) с KB2670838 Windows 8.1 (64-битная, Desktop) Windows 10 (64-битная, Desktop) Данные операционные системы поддерживаются в том объеме и так долго, как долго и в каком объеме они поддерживаются компанией Microsoft.

Интернет-браузер	Браузер Microsoft Edge Браузер Mozilla Firefox Браузер Google Chrome JavaScript должно быть активировано. Следует выбрать браузер по умолчанию.
Программа просмотра PDF	Например, Adobe Reader DC или выше
SIDEXIS 4	Версия 4.3.1 или выше (SiPlanAPI V5)
Hub	Версия 2.X, начиная с версии 2.1.



\*SICAT Suite поддерживает только специализированные видеокарты, производительность которых соответствует NVIDIA GeForce 960 GTX или превосходит ее. Встроенные графические карты не будут поддерживаться.

\*\*Сочетание низкого разрешения и большого масштаба может привести к тому, что программа будет показывать определенные части поверхности не полностью.

Экран должен быть отрегулирован таким образом, чтобы он корректно отображал тест-таблицу SMPTE. Информация об этом представлена в разделе *калибровка монитора с помощью тест-таблицы SMPTE* [▶ [Страница 236 - Standalone](#)].

## УСЛОВИЯ ДЛЯ ПО

SICAT Suite требует наличия следующих компонентов и устанавливает их, если они отсутствуют:

- Microsoft .NET Framework 4.6.2
- CodeMeter лицензионное ПО 6.30d
- SQL Server Compact Edition 4.0
- SICAT WebConnector

Для коммуникации с сервером SICAT службе SICAT WebConnector требуются определенные порты. Порты должны быть открыты в вашем брандмауэре:

ПРОТОКОЛ	НАПРАВЛЕНИЕ СОЕДИНЕНИЯ	ПОРТ
HTTP	Исходящий	80
HTTPS	Исходящий	443
Управление FTPS	Исходящий	21
Передача данных FTPS	Исходящий	49152-65534



Вы также можете оформлять заказы без SICAT WebConnector. Информация представлена в *Процесс заказа* [▶ [Страница 216 - Standalone](#)].

## 4 СВЕДЕНИЯ ПО ТЕХНИКЕ БЕЗОПАСНОСТИ

Важно прочитать следующие наиболее важные для безопасности главы:

- *Определение степеней опасности* [▶ Страница 12 - Standalone]
- *Квалификация обслуживающего персонала* [▶ Страница 13 - Standalone]
- *Указания по безопасности* [▶ Страница 255 - Standalone]

## 4.1 ОПРЕДЕЛЕНИЕ СТЕПЕНЕЙ ОПАСНОСТИ

Сведения по технике безопасности в настоящей инструкции по эксплуатации используются следующие знаки безопасности во избежание травм обслуживающего персонала или пациентов и с целью предотвращения материального ущерба:



**ОСТОРОЖНО**

Обозначает опасную ситуацию, которая может стать причиной мелких травм, если не будет предотвращена.

**УКАЗАНИЕ**

Обозначает сведения, которые являются важными, но не относятся к вопросам безопасности.



## 4.2 КВАЛИФИКАЦИЯ ОБСЛУЖИВАЮЩЕГО ПЕРСОНАЛА



### ОСТОРОЖНО

**Использование данного программного обеспечения неквалифицированным персоналом может стать причиной неверной диагностики и лечения.**

Программное обеспечение может использоваться только квалифицированными специалистами.

Для использования программного обеспечения должны выполняться следующие условия:

- Прочитать руководство по эксплуатации.
- Изучить основную структуру и функции ПО.

## 5 ИСПОЛЬЗУЕМЫЕ ПИКТОГРАММЫ И ШРИФТОВЫЕ ВЫДЕЛЕНИЯ

### ПИКТОГРАММЫ

В этой инструкции по эксплуатации используются следующие пиктограммы:



Пиктограмма с пояснением обозначает дополнительную информацию, как, например, альтернативные методы.

### ШРИФТОВЫЕ ВЫДЕЛЕНИЯ

Тексты и обозначения элементов, которые отображают SICAT Suite, выделены **жирным** шрифтом. Таким образом обозначаются следующие объекты на интерфейсе пользователя:

- Обозначения областей
- Обозначения экранных кнопок
- Обозначения пиктограмм
- Тексты указаний и сообщений на экране

### УКАЗАНИЯ О ВЫПОЛНЕНИИ ДЕЙСТВИЙ

Указания о выполнении действия представлены как пронумерованные списки:

☑ Условия обозначены этой пиктограммой.

1. Этапы обозначены номерами.

▶ Промежуточные результаты обозначаются и включаются с помощью этой пиктограммы.

2. После промежуточных результатов следуют дальнейшие этапы.

3. **Опциональный или условный шаг:** При опциональном или условном шаге перед целью шага или условием установлено двоеточие.

▶ Конечные результаты обозначены этой пиктограммой.

- Указание, состоящее только из одного этапа, обозначено этой пиктограммой.

### ФАЙЛЫ ДАННЫХ О ПАЦИЕНТАХ

Приведенные в качестве примера фамилии пациентов являются вымышленными. Любое сходство с реальными людьми абсолютно случайно. В частности, отсутствует какая-либо связь между вымышленными фамилиями и показанными файлами данных о пациентах.

## 6 ОБЗОР ИНСТРУКЦИИ ПО ЭКСПЛУАТАЦИИ

SICAT Function является наряду с другими приложениями частью SICAT Suite. SICAT Suite представляет собой платформу, на которой выполняются приложения SICAT. По этой причине приложения устанавливаются вместе с SICAT Suite. Информацию по этому вопросу Вы найдете в разделе *Установка SICAT Suite* [▶ *Страница 18 - Standalone*].

После установки SICAT Suite возможны два варианта использования. Некоторые этапы работы различаются в зависимости от варианта. По этой причине в данной инструкции эти варианты описываются по отдельности:

- Модуль SIDEXIS 4
- Автономная версия

При установке SICAT Suite вы не обязаны выбирать только один вариант.

Приложения также удаляются вместе с SICAT Suite. Информацию по этому вопросу Вы найдете в разделе *Отмена установки SICAT Suite* [▶ *Страница 253 - Standalone*].

## 7 *ОБЗОР SICAT SUITE*

SICAT Suite содержит следующие приложения:

- SICAT Implant: информацию о надлежащем использовании SICAT Implant Вы найдете в руководстве по эксплуатации SICAT Implant.
- SICAT Function – эксплуатация SICAT Function согласно предписаниям представлена в руководстве по эксплуатации SICAT Function.
- SICAT Air – эксплуатация SICAT Air согласно предписаниям представлена в руководстве по эксплуатации SICAT Air.
- SICAT Endo – эксплуатация SICAT Endo согласно предписаниям представлена в руководстве по эксплуатации SICAT Endo.

### ЯЗЫКИ

SICAT Suite поддерживает в интерфейсе пользователя следующие языки:

- английский
- немецкий
- французский
- японский
- испанский
- итальянский
- нидерландский
- португальский
- русский

### ЛИЦЕНЗИРОВАНИЕ

Для получения лицензии на одно из приложений SICAT или на отдельную функцию требуется выполнить следующие шаги:

- Обратиться к местному дистрибьютору.
- Получить код ваучера.
- Сгенерировать из кода ваучера лицензионный ключ в портале SICAT (доступ через главную страницу SICAT).
- SICAT добавляет лицензионный ключ к Вашему ключу активации.
- С помощью ключа активации Вы активируете приложения SICAT или отдельные функции в SICAT Suite. Активация выполняется для лицензий на рабочее место в SICAT Suite и для сетевых лицензий на сервере лицензий в локальной сети зубоврачебной практики.

## ПОЛНАЯ ВЕРСИЯ И РЕЖИМ ПРОГРАММЫ ПРОСМОТРА

SICAT Suite может запускаться в двух различных режимах:

- Если Вы активировали лицензию на просмотр как минимум одного приложения SICAT, SICAT Suite запускается в режиме программы просмотра.
- Если Вы активировали лицензию полной версии как минимум одного приложения SICAT, SICAT Suite запускается в режиме полной версии.

Общие положения:

- Приложения с активированной лицензией полной версии запускаются в качестве полной версии.
- Приложения с активированной лицензией на просмотр запускаются в режиме программы просмотра.
- Приложения без активированной лицензии не запускаются.
- При установке SICAT Suite вы не обязаны выбирать один режим.

## 8 УСТАНОВКА SICAT SUITE

  
**ОСТОРОЖНО**

**Изменения в программе могут привести к тому, что ПО не сможет быть запущено или не сможет функционировать предусмотренным образом.**

1. Не вносить никаких изменений в установку программного обеспечения.
2. Не удалять и не изменять никаких компонентов, которые находятся в каталоге установки программного обеспечения.

  
**ОСТОРОЖНО**

**Поврежденный носитель установочной информации может привести к срыву установки.**

Обращаться с носителем установочной информации аккуратно и сохранять ее принятым способом.

  
**ОСТОРОЖНО**

**Если ваша система не соответствует системным требованиям, это может привести к тому, что ПО не сможет быть запущено или не сможет функционировать предусмотренным образом.**

Перед установкой ПО проверить соответствует ли ваша система минимальным требованиям программного и аппаратного обеспечения.

  
**ОСТОРОЖНО**

**Недостаточные полномочия могут стать причиной неудачной установки или обновления программного обеспечения.**

Удостовериться в том, что вы обладаете достаточными полномочиями в своей системе для установки и обновления программного обеспечения.



Функция **Автозапуск** Windows может быть выключена на вашем компьютере. В этом случае можно открыть визуальный носитель информации в программе Windows Explorer и вручную запустить **SICATSuiteSetup.exe**, при этом в названии файла представлена версия SICAT Suite.

Для установки SICAT Suite выполнить следующие действия:

- Ваш компьютер соответствует системным требованиям. Информацию по этому вопросу Вы найдете в разделе *Системные требования* [► *Страница 9 - Standalone*].
  - SICAT Suite доступна для загрузки на главной странице SICAT.
1. Вставьте носитель установочной информации SICAT Suite в дисковод вашего компьютера.
    - Откроется окно **Автозапуск**.
  2. Если Вы приобрели SICAT Suite в виде версии для загрузки, скачайте файл ISO с главной страницы SICAT и используйте этот файл для установки.
  3. Выберите в окне **Автозапуск** опцию **выполнить SICATSuiteSetup.exe**, при этом имя файла содержит версию SICAT Suite.
    - Устанавливаются условия для программного обеспечения, если их не было на вашем компьютере.



- Запускается программа установки SICAT Suite и открывается окно **ВВЕДЕНИЕ**:

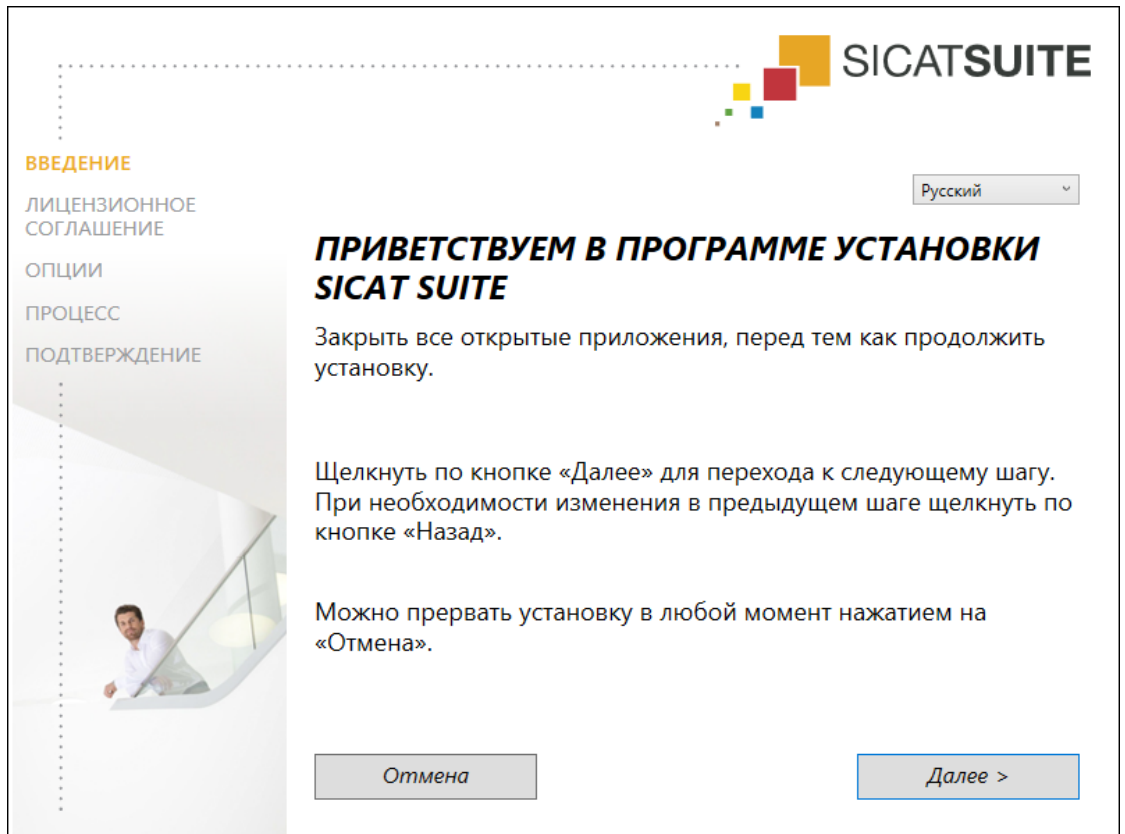

4. Выберите в верхнем правом углу окна **ВВЕДЕНИЕ** нужный язык установочной программы SICAT Suite и щелкните по **Далее**.

► Откроется окно **ЛИЦЕНЗИОННОЕ СОГЛАШЕНИЕ:**



5. Полностью прочитайте лицензионный договор конечного пользователя, выберите флажок **Я принимаю лицензионное соглашение** и щелкните по **Далее**.



► Откроется окно **ОПЦИИ**:

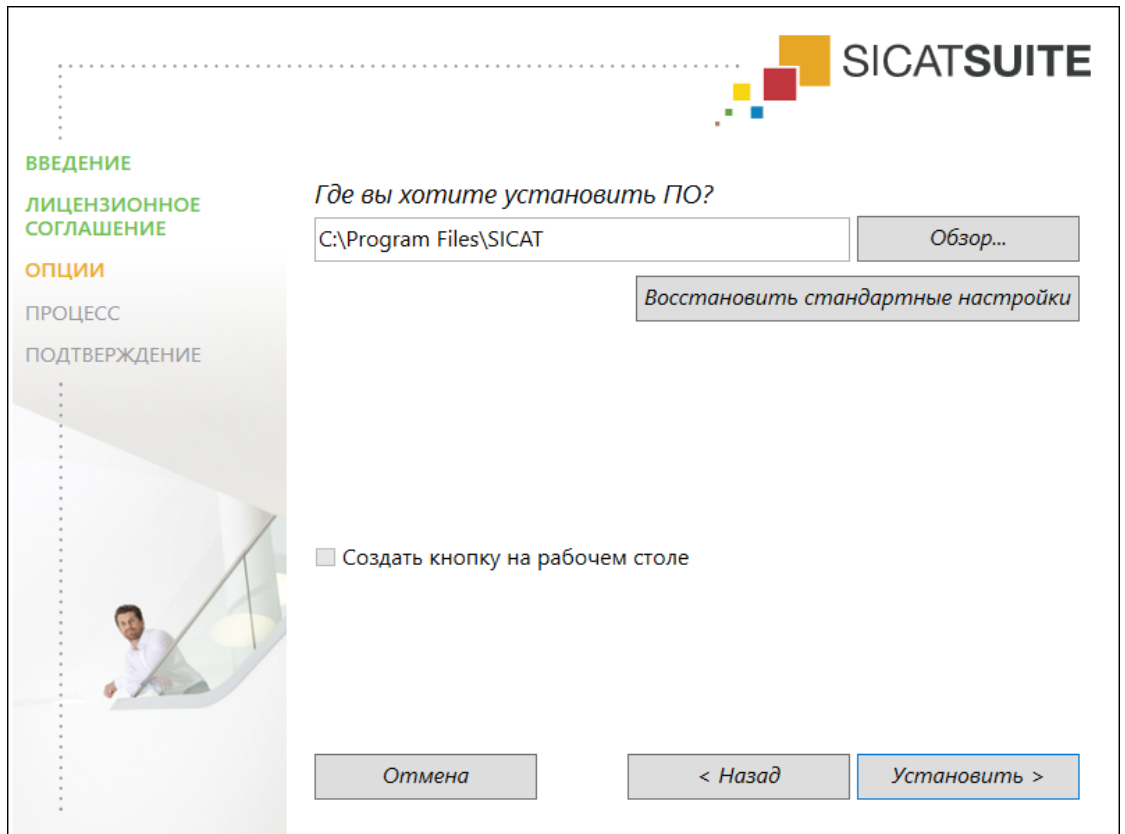

6. Чтобы изменить на жестком диске папку, в которой установочная программа SICAT Suite устанавливает SICAT Suite, щелкните по кнопке **Поиск**.
  - Откроется окно **Выбрать папку**.
7. Выберите нужную папку, в которой программа установки SICAT Suite должна создать каталог "SICAT Suite", и щелкните по **ОК**.
  - Программа установки SICAT Suite добавляет путь к выбранной папке в поле **Где вы хотите установить ПО**.
8. Если он доступен, тогда нужно установить или снять флажок **Создать кнопку на рабочем столе**.
9. Щелкните по кнопке **Установить**.

- ▶ Откроется окно **ПРОЦЕСС**:

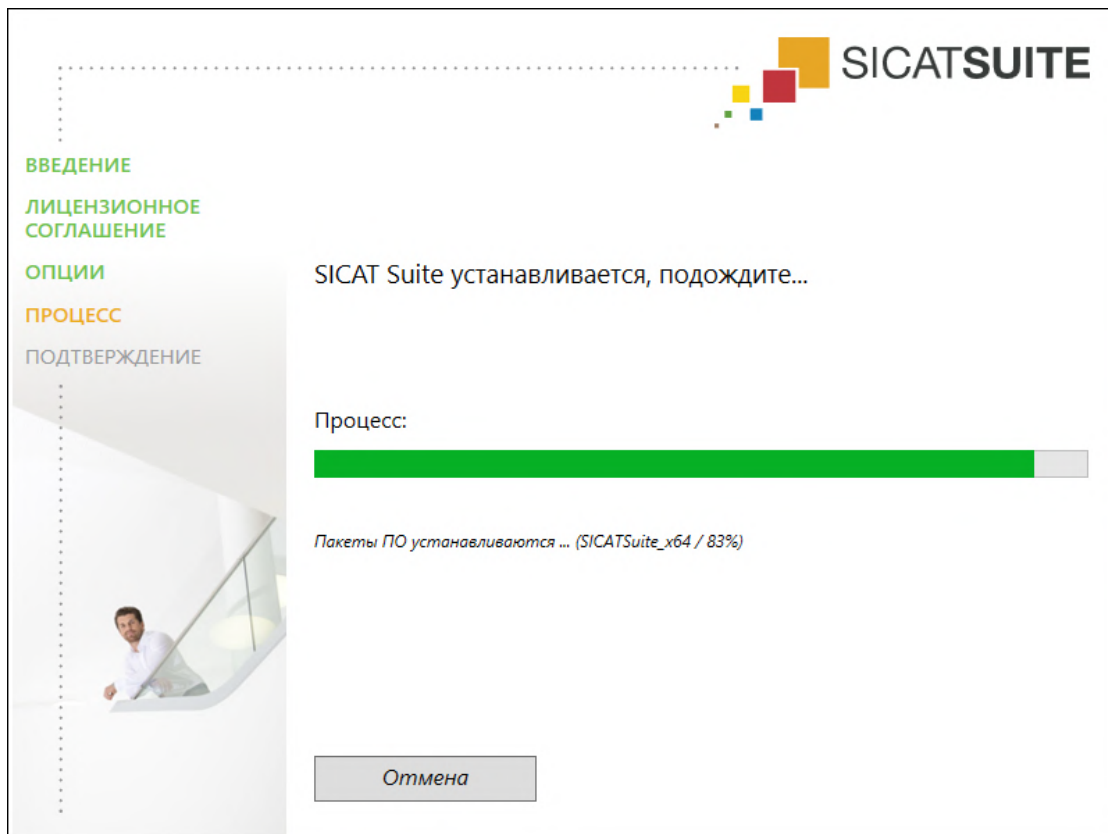

- ▶ SICAT Suite и оставшиеся условия программного обеспечения будут установлены.
- ▶ После завершения установки открывается окно **ПОДТВЕРЖДЕНИЕ**:



10. Щелкните по кнопке **Завершить**.

- ▶ Программа установки SICAT Suite закрывается.
- ▶ Установочная программа базы данных SICAT Implant запускается автоматически. Если Вы не хотите устанавливать базу данных SICAT Implant, щелкните по кнопке **Отмена**.

## 9 ВЫПОЛНИТЬ КОНТРОЛЬНЫЕ ШАГИ ПОСЛЕ ОБНОВЛЕНИЯ ОПЕРАЦИОННОЙ СИСТЕМЫ



### ОСТОРОЖНО

**Изменения в операционной системе могут привести к тому, что приложения SICAT не смогут быть запущены или не смогут функционировать предусмотренным образом.**

1. Перед каждым запуском приложений SICAT проверяйте, были ли установлены операционной системой вашего компьютера актуализации или обновления для системы безопасности с момента последнего использования приложений SICAT.
2. Если операционная система Вашего компьютера установила какие-либо обновления, в том числе для системы безопасности, выполните необходимые для проверки приложений SICAT шаги в соответствии с указаниями инструкций по эксплуатации.
3. Если работа приложений SICAT отличается от описанной в инструкциях по эксплуатации, прекратите использование ПО и незамедлительно свяжитесь со службой поддержки SICAT.

Если операционная система Вашего компьютера установила какие-либо обновления, то Вам необходимо обеспечить безошибочную работу SICAT Function. Выполните следующие контрольные шаги. Если Вы установите во время одного из контрольных шагов отклонения в функционировании, не используйте SICAT Function далее на данном компьютере и свяжитесь со службой поддержки SICAT.

### ПОДГОТОВКА

1. Запустите SICAT Suite в качестве автономной версии, для чего нажмите на клавишу **Windows**, введите **SICAT Suite** и щелкните по символу **SICAT Suite**.
2. Чтобы исключить возможность случайного внесения изменений, удалите пациента "Patient Axx".
3. Импортируйте эталонный набор данных из файла «SICATSuite\_ReferenceDataset\_2.0.zip». Набор данных Вы найдете на носителе установочной информации SICAT Suite.
4. Откройте эталонный набор данных "Patient Axx" в SICAT Function.

## СЕГМЕНТАЦИЯ НИЖНЕЙ ЧЕЛЮСТИ

1. Убедитесь в том, что рабочая зона **Панорама** активна.
2. Сбросьте настройки видов на стандартные значения.
3. Убедитесь в том, что вид **3D** показывает рентгеновский 3D-снимок спереди.
4.  Наведите курсор мыши на **Панель инструментов вида** вида **3D** на пиктограмму **Создать конфигурацию активного типа изображения**.
5. Щелкните рядом с **Расширенные настройки** по пиктограмме со стрелкой.
6. Активируйте флажок **Скрыть фоновую область**.
7. Выберите из списка **Активное соотношение челюсти** элемент "lateral\_lt.1".
8. Сравните вид **3D** со следующим скриншотом. Тщательно проверьте изображение сегментации нижней челюсти и оптических слепков.

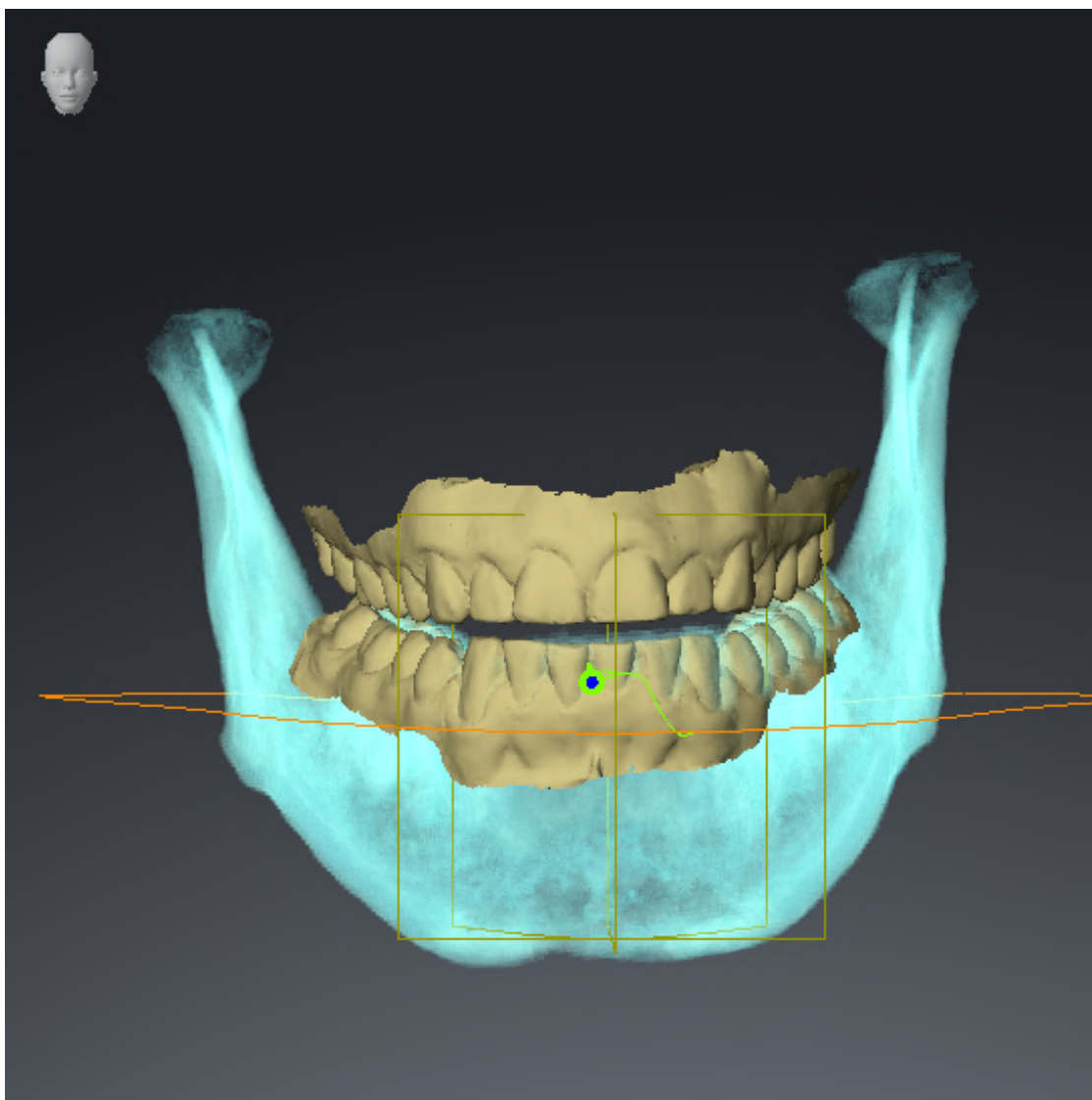

## ДАННЫЕ ПО ДВИЖЕНИЮ ЧЕЛЮСТЕЙ

1. Убедитесь в том, что рабочая зона **TMJ** активна.
2. Убедитесь в том, что значения для **Яркость** и **Контрастность** соответствуют значению по умолчанию, равному 50 %.
3. Выберите из списка **Активное соотношение челюсти** элемент "lateral\_lt.1".
4. Выберите в **Браузер объекта** в **Объемные регионы** > **Челюстная кость** элемент **Правая сторона нижней челюсти** и наведите на него фокус.
5. Выберите в **Браузер объекта** в **Объемные регионы** > **Челюстная кость** элемент **Левая сторона нижней челюсти** и наведите на него фокус.
6. Выберите в **Браузер объекта** элемент **Объемные регионы**.
7. Активируйте в области **Свойства** опцию **Отображение границы сегментации**.

8. Сравните вид **Правая мышелка Саггитальный** со следующим скриншотом:

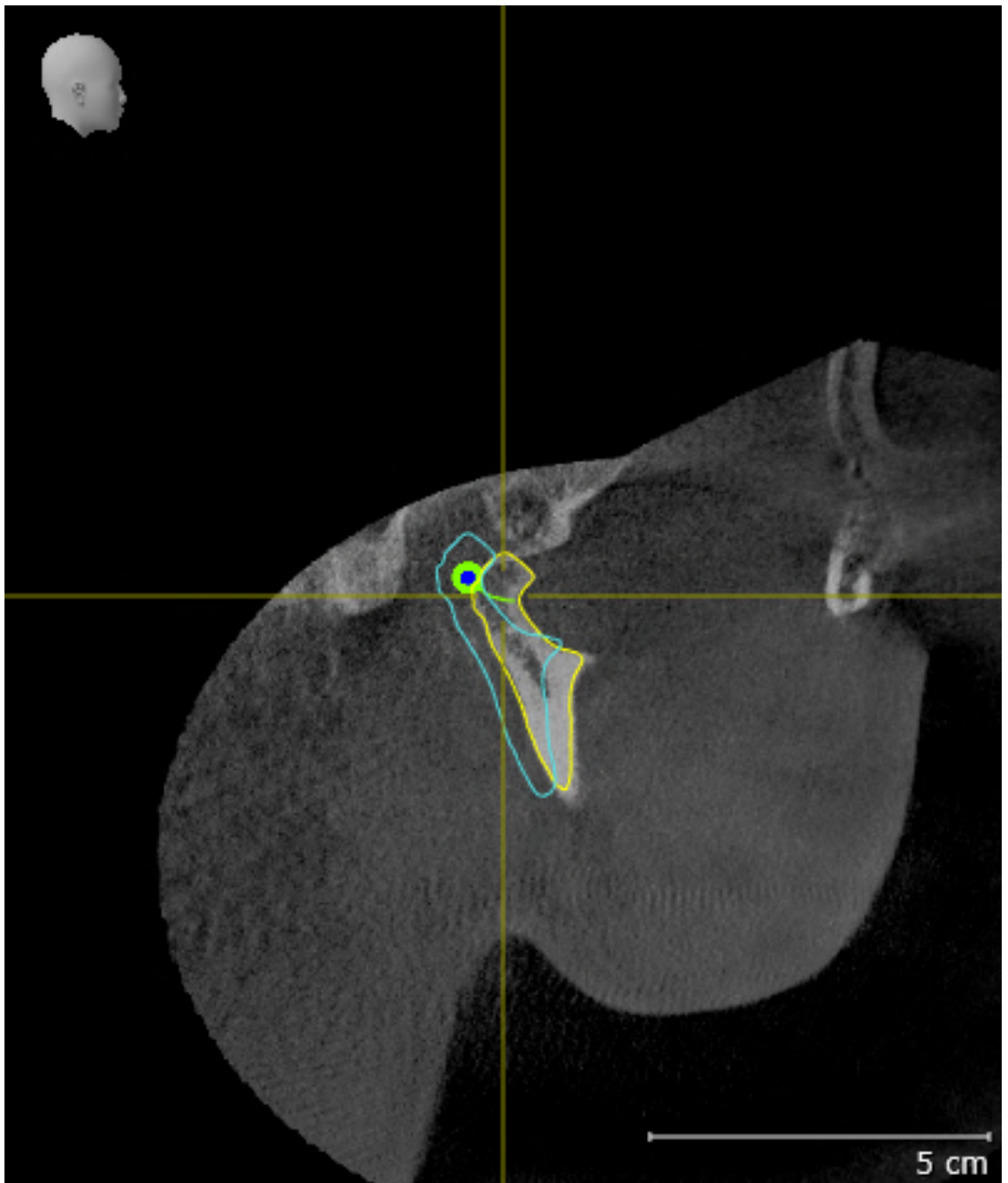

9. Сравните вид **Левая мышелка Фронтальный** со следующим скриншотом:

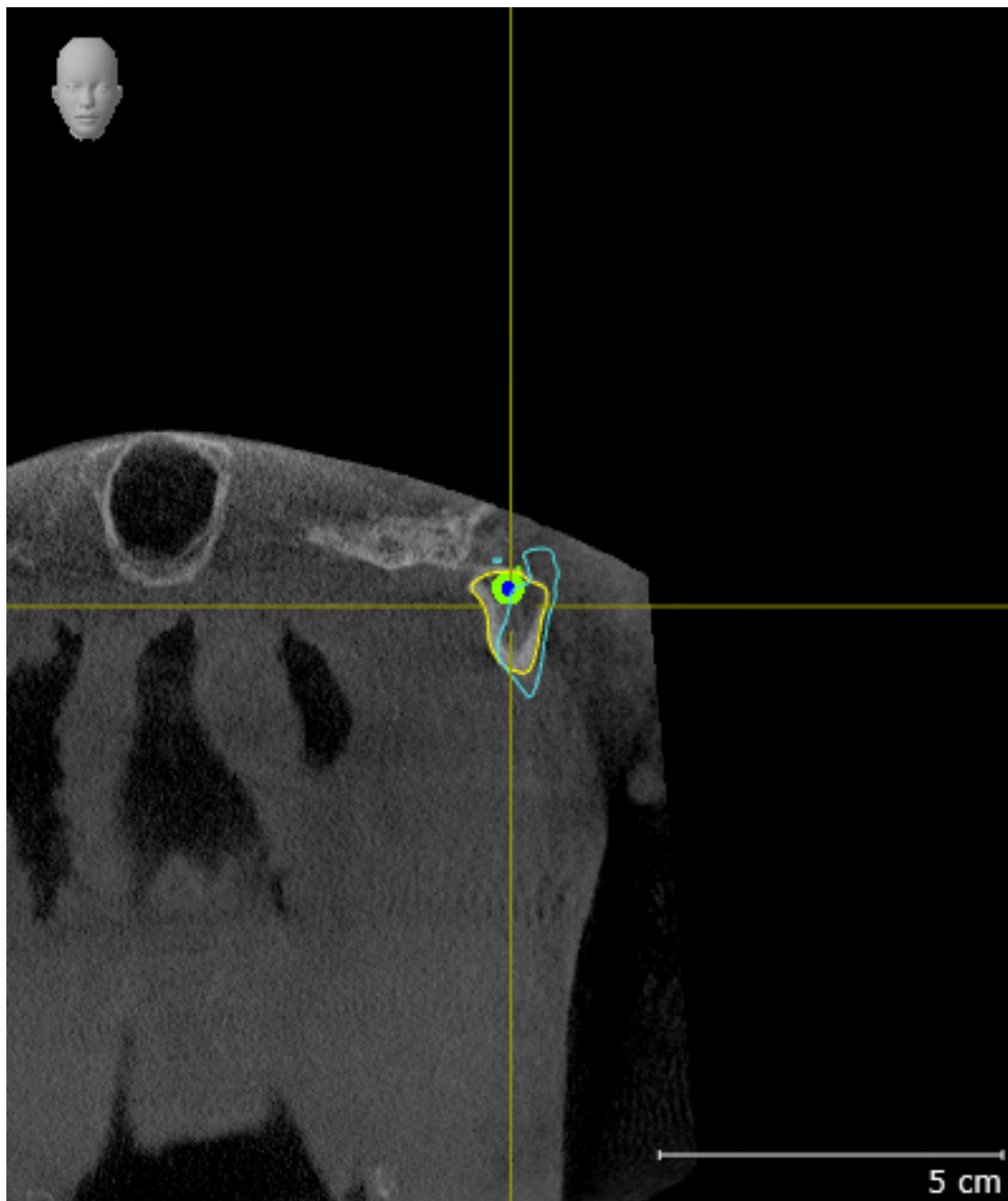



## ТРЕУГОЛЬНИК БОНВИЛЯ

1. Убедитесь в том, что рабочая зона **TMJ** активна.
2. Убедитесь в том, что вид **3D** показывает рентгеновский 3D-снимок спереди.
3. Выберите в **Браузер объекта** элемент **Данные по движению челюстей**.
4. Активируйте в области **Свойства** опцию **Треугольник Бонвиля**. Убедитесь в том, что для **Шаг** установлено значение "5".
5. Выберите из списка **Активное соотношение челюсти** элемент "chewing.1".
6. Установите режим вывода вида в **3D** на **Скрыть фоновую область**.
7. Скройте оптические слепки.
8. Сравните вид **3D** со следующим скриншотом. Тщательно проверьте изображение треугольника Бонвиля и имеющихся точек следа.

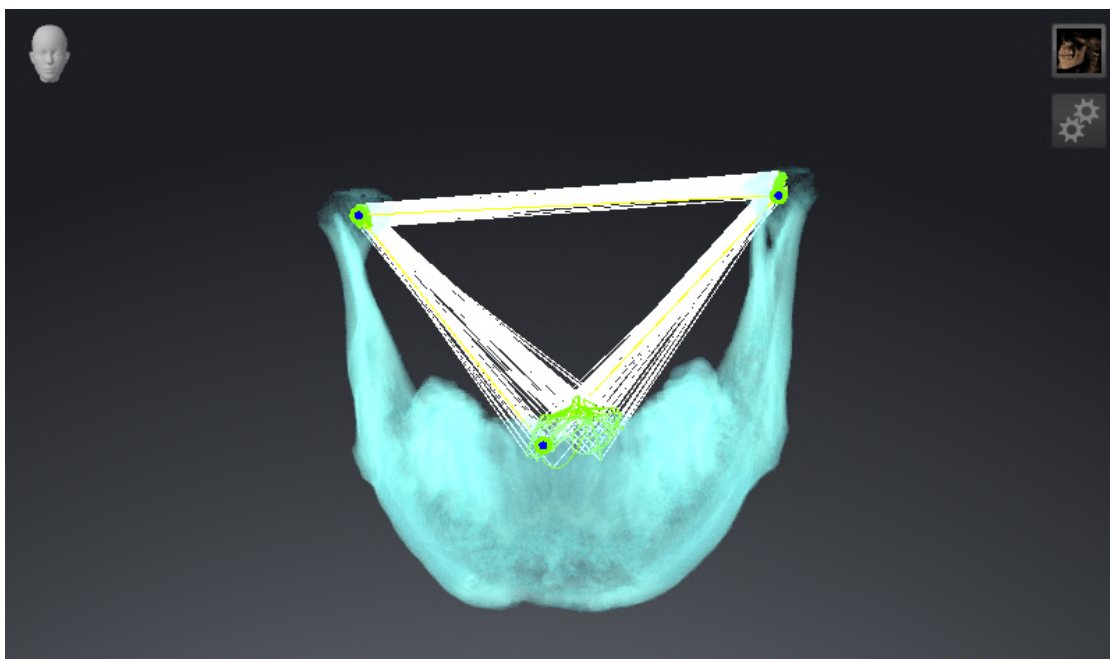

## ИЗМЕРЕНИЯ

1. Убедитесь в том, что рабочая зона **MPR/Радиология** активна.
2. Убедитесь в том, что в виде **Аксиальный** значения для **Яркость** и **Контрастность** соответствуют значению по умолчанию, равному 50 %.
3. Выберите в **Браузер объекта** в **Измерения** элемент "20,99 мм" и наведите на него фокус.
4. Сравните вид **Аксиальный** со следующим скриншотом. Тщательно проверьте изображение объектов измерения (20,99 мм, 20,05 мм, 74,57 мм, 29,43°).

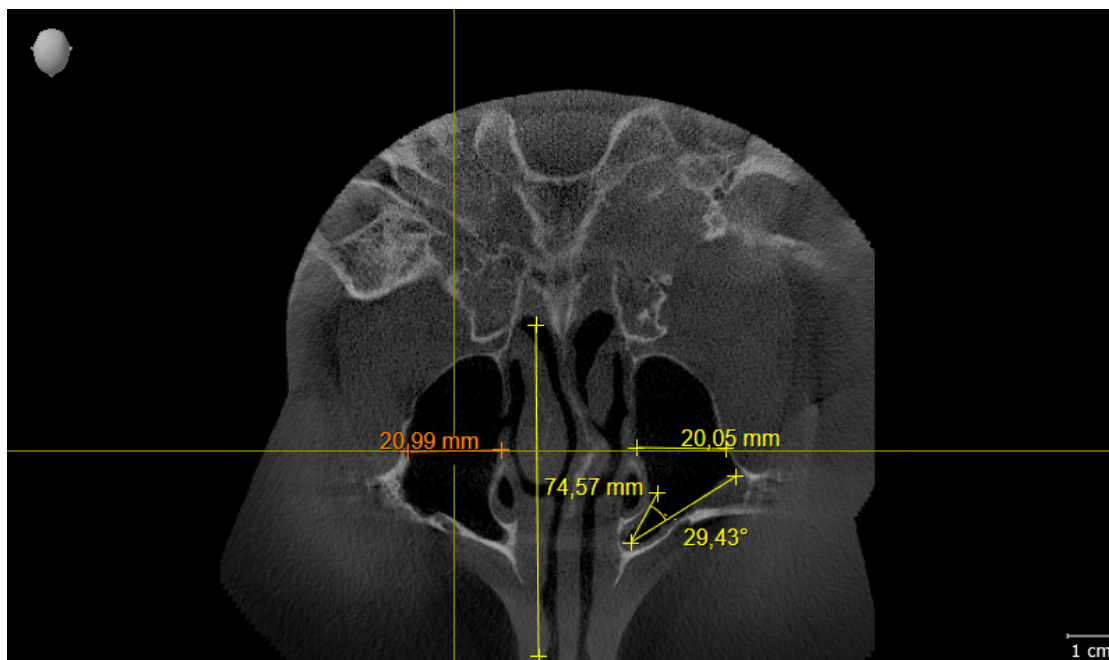

## ПАНОРАМНЫЙ ВИД

1. Убедитесь в том, что рабочая зона **Панорама** активна.
2. Сбросьте настройки видов на стандартные значения.
3. Сравните вид **Панорама** со следующим скриншотом. Тщательно проверьте изображение вида **Панорама** и окна обследования.

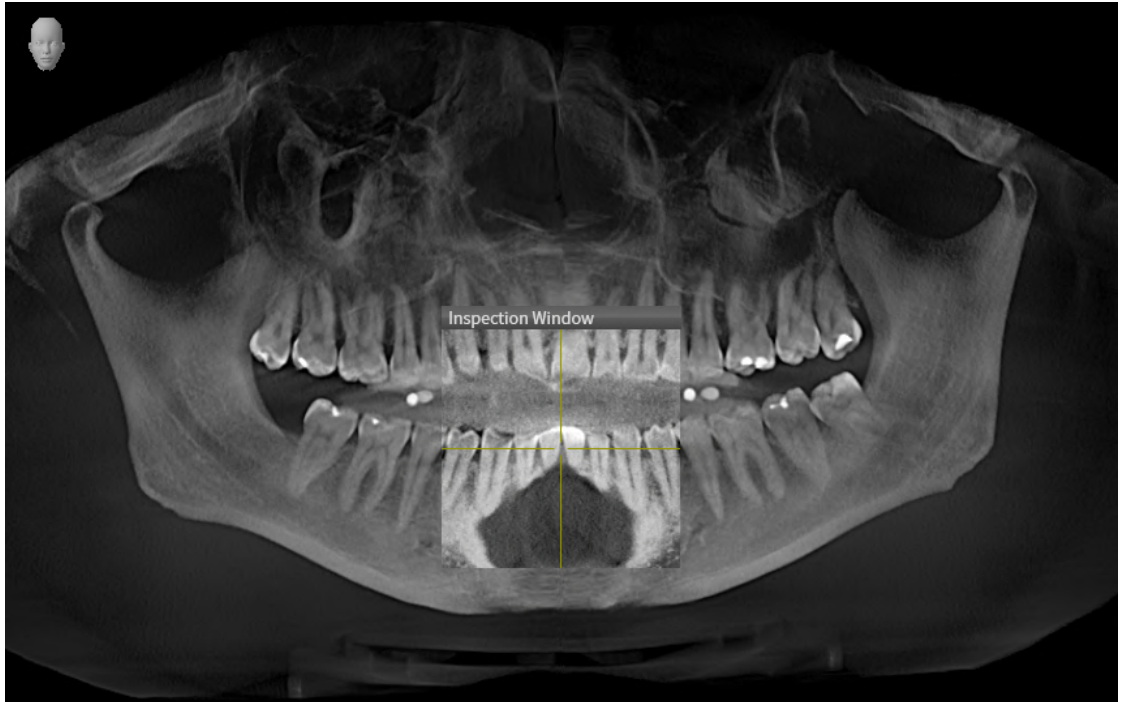

# 10 ОБНОВЛЕНИЕ ИЛИ ВОССТАНОВЛЕНИЕ SICAT SUITE

## ОБНОВЛЕНИЕ SICAT SUITE



**Недостаточные полномочия могут стать причиной неудачной установки или обновления программного обеспечения.**

Удостовериться в том, что вы обладаете достаточными полномочиями в своей системе для установки и обновления программного обеспечения.

Вы можете обновить SICAT Suite, для этого запустите установочную программу SICAT Suite и щелкните по кнопке **Обновить**. Сначала будет удалена старая версия SICAT Suite. Все данные и настройки сохраняются.



Для новой автономной версии SICAT Suite требуются обновленные картотеки. При первом запуске новой версии или при активации устаревшей картотеки программа SICAT Suite спрашивает, хотите ли вы обновить картотеку. При положительном ответе SICAT Suite обновляет картотеку автоматически. **ОСТОРОЖНО! Пользоваться обновленными картотеками с помощью старых версий SICAT Suite будет невозможно.**

## ВОССТАНОВЛЕНИЕ SICAT SUITE

Для восстановления SICAT Suite запустите программу установки SICAT Suite и щелкните по кнопке **Восстановить**. Все данные и настройки сохраняются.

Для обновления и восстановления SICAT Suite используйте программу установки SICAT Suite. Информацию по этому вопросу Вы найдете в разделе *Установка SICAT Suite* [► *Страница 18 - Standalone*].

## 11 ОСОБЕННОСТИ ДАННОЙ ВЕРСИИ

В зависимости от того, используете ли вы SICAT Function отдельно или в сочетании с другим ПО, имеются различия в определенных областях.

### ДАННЫЕ ПАЦИЕНТОВ И ОБЪЕМНЫЕ ДАННЫЕ

Автономная версия SICAT Suite содержит собственное центральное управление картами пациентов и объемными данными. Концепцию карт пациентов в автономной версии SICAT Suite можно сравнить с классическими картами пациентов:

- Карты пациентов хранятся в картотеках, которые можно сравнить со шкафами для хранения документов.
- Активацию карты пациента можно сравнить с извлечением карты пациента из шкафа для хранения документации и выкладыванием его на стол.
- Открытие данных из карты пациента в приложениях SICAT можно сравнить с извлечением листов из традиционной карты пациента.
- Добавление рентгеновских снимков 3D в карту пациента можно сравнить с добавлением рентгеновских снимков 2D в традиционную карту пациента.
- рентгеновский снимок 3D может стать основой нескольких проектов планирования. Проекты планирования являются равным образом частью карты пациента.
- рентгеновский снимок 3D вместе с соответствующими проектами планирования обозначается как исследование.

Информация об управлении картотеками пациентов представлена в разделе *Картотеки* [▶ *Страница 61 - Standalone*]. Информация об управлении картами пациентов представлена в разделе *Карты пациентов* [▶ *Страница 80 - Standalone*].



Помимо данных пациентов нужно сохранить пользовательские настройки приложения SICAT. Настройки каждого пользователя хранятся по отдельности в двух каталогах. Чтобы открыть эти каталоги, в адресную строку Проводника Windows нужно ввести **%appdata%\SICAT GmbH & Co. KG** и **%localappdata%\SICAT GmbH & Co. KG**.

### НАСТРОЙКИ

В автономной версии SICAT Suite управляет всеми настройками самостоятельно. Информация представлена в *Настройки* [▶ *Страница 233 - Standalone*].

### ЛИЦЕНЗИИ

Автономная версия SICAT Suite и версии, соединенные с другими программами, используют одни и те же лицензии. При установке SICAT Suite вы не обязаны выбирать одну версию.

## ОТКРЫТИЕ ИССЛЕДОВАНИЙ С ПРАВАМИ ЗАПИСЕЙ ИЛИ БЕЗ НИХ

Для внесения и сохранения изменений в исследованиях SICAT Function требуются следующие условия:

- Должна быть активирована лицензия полной версии SICAT Function.
- Требуется активная картотека.

В противном случае вносить и сохранять изменения в исследованиях SICAT Function будет невозможно. Если Вы активировали лицензию на просмотр SICAT Function, Вы можете просматривать рентгеновские снимки 3D и исследования SICAT Function.

В следующей таблице показаны функции, имеющиеся в наличии, когда активирована лицензия приложения SICAT и картотека:

ФУНКЦИЯ	ЛИЦЕНЗИЯ ПОЛНОЙ ВЕРСИИ ПРИЛОЖЕНИЯ И КАРТОТЕКА АКТИВИРОВАНЫ	ЛИЦЕНЗИЯ НА ПРОСМОТР ПРИЛОЖЕНИЯ АКТИВИРОВАНА, А КАРТОТЕКА НЕТ	ЛИЦЕНЗИЯ ПРИЛОЖЕНИЯ И КАРТОТЕКА НЕ АКТИВИРОВАНЫ
Область поддержки	Да	Да	Да
Общие настройки	Да	Да	Да
SICAT Function-Настройки	Да	Да	Нет
Экспорт данных	Да	Нет	Нет
Управление картотеками	Да	Нет	Нет
Управление картами пациентов	Да	Нет	Нет
Импорт данных	Да	Нет	Нет
Справка	Да	Да	Да

В следующей таблице показаны функции, которые имеются в наличии, когда активирована лицензия SICAT Function и картотека:

ФУНКЦИЯ	SICAT FUNCTIONЛИЦЕНЗИЯ ПОЛНОЙ ВЕРСИИ ПРИЛОЖЕНИЯ И КАРТОТЕКА АКТИВИРОВАНЫ	SICAT FUNCTIONЛИЦЕНЗИЯ НА ПРОСМОТР ПРИЛОЖЕНИЯ И КАРТОТЕКА АКТИВИРОВАНЫ	ЛИЦЕНЗИЯ SICAT FUNCTION И КАРТОТЕКА НЕ АКТИВИРОВАНЫ
Внесение изменений в исследования SICAT Function	Да	Нет	Нет
Открыть данные в режиме программы просмотра	Нет	Да	Нет

При определенных условиях вы не сможете вносить изменения в исследования SICAT Function и сохранять их, несмотря на активированную лицензию приложения. Причиной может быть, например, текущий процесс заказа.

В автономной версии лицензионный статус также влияет на имеющиеся функции в окне **SICAT Suite Home**. Информация представлена в *Обзор через окно "SICAT Suite Home"* [▶ Страница 44 - Standalone].

Дальнейшую информацию Вы найдете здесь *Открытие данных с защитой от записи* [▶ Страница 248 - Standalone].

## 12 СТАНДАРТНАЯ ПОСЛЕДОВАТЕЛЬНОСТЬ ОПЕРАЦИЙ В ФУНКЦИИ SICAT

  
**ОСТОРОЖНО**

**Слабые места в системе защиты вашей информационной системы могут стать причиной несанкционированного одоступа к данным пациентов и рисков в отношении безопасности или неприкосновенности ваших файлов с данными пациентов.**

1. Удостовериться, что в вашей организации соблюдаются директивы по выявлению и предотвращению опасностей в системе безопасности в отношении среды информационной системы.
2. Установить работающую программу поиска вирусов и запустить ее.
3. Удостовериться, что файлы определений программы поиска вирусов регулярно обновляются.

  
**ОСТОРОЖНО**

**Несанкционированный доступ к вашей рабочей зоне может стать причиной рисков в сфере личной жизни и неприкосновенности ваших данных пациентов.**

Ограничить доступ к вашей рабочей зоне кругом уполномоченных лиц.

  
**ОСТОРОЖНО**

**Проблемы в системе кибер-защиты могут стать причиной несанкционированного доступа к данным пациентов и рисков в отношении безопасности или неприкосновенности файлов с данными пациентов.**

При возникновении подозрений на проблемы в системе кибер-защиты вашего приложения SICAT обратиться в службу технической поддержки.

  
**ОСТОРОЖНО**

**Сохранение данных приложения SICAT в ненадежной сетевой файловой системе может стать причиной потери данных.**

Удостоверьтесь совместно со своим сетевым администратором в том, что данные приложения SICAT можно надежно сохранить в нужной сетевой файловой системе.

  
**ОСТОРОЖНО**

**Общее использование SICAT Suite и полученных приложений SICAT на других устройствах в пределах компьютерной сети или накопительной сети может повлечь за собой неизвестные риски для пациентов, пользователей и других лиц.**

Удостовериться в том, что в вашей организации установлены правила для определения, анализа и оценки рисков касательно вашей сети.

  
**ОСТОРОЖНО**

**Изменения в вашей сетевой среде могут повлечь за собой новые риски. Примерами этого являются изменения конфигурации вашей сети, подключение дополнительных устройств и компонентов к вашей сети, отключение устройств и компонентов от сети, а также обновление или расширение аппаратного обеспечения сетевых устройств и компонентов.**

Проводить новый анализ сетевых рисков после каждого изменения сети.





Перед началом работ с SICAT Suite важно полностью прочитать настоящее руководство по эксплуатации и, в особенности, все указания по безопасности. Хранить настоящее руководство по эксплуатации под рукой для будущего поиска информации.

## НАБОРЫ ДАННЫХ

SICAT Function комбинирует три различных набора данных:

- Рентгеновские 3D-снимки, например, с Dentsply Sirona GALILEOS
- Данные по движению челюстей, например, из системы SICAT JMT\*
- Цифровые оптические слепки, например, с Dentsply Sirona CEREC

## УСТАНОВКА

Информацию об установке SICAT Suite Вы найдете в разделе *Установка SICAT Suite* [▶ *Страница 18 - Standalone*].

## АКТИВАЦИЯ ПОЛНОЙ ВЕРСИИ

1. Если для SICAT Function была приобретена лицензия, ее следует активировать для разблокирования полной версии. Информация представлена в *Лицензии* [▶ *Страница 48 - Standalone*].
2. Для сохранения данных нужно создать хотя бы одну картотеку и активировать ее. Информация представлена в *Картотеки* [▶ *Страница 61 - Standalone*].



Если для SICAT Function лицензия не была приобретена, откройте отдельный снимок в формате 3D в режиме программы просмотра. Информация об этом представлена в разделе *Открытие данных с защитой от записи* [▶ *Страница 248 - Standalone*].



Если компьютер, на котором работает SICAT Suite, находится в сетевой среде, и конфигурация сети позволяет это, картотеки и полученные карты пациентов можно хранить в сетевой файловой системе. Обычно сетевая файловая система должна для этого поддерживать протокол NFS и протокол SMB. Информация представлена в разделе *Картотеки* [▶ *Страница 61 - Standalone*].

## ЗАПУСК

Информация о запуске SICAT Suite представлена в разделе *Запуск SICAT Suite* [▶ *Страница 41 - Standalone*].

## НАСТРОЙКИ

Изменяйте нужные настройки в разделе **Настройки**. Информацию по этому вопросу Вы найдете в разделе *Настройки* [▶ *Страница 233 - Standalone*].

## СБОР ДАННЫХ

1. В то время, как у пациента установлен SICAT Fusion Bite, сделать рентгеновский 3D-снимок пациента. Информация представлена в кратких инструкциях SICAT JMT+.
2. Получить данные о движениях челюстей пациента. Информация представлена в руководствах по эксплуатации SICAT JMT+.
3. Сделать цифровые снимки челюстей и челюстной кости. Информация по этому вопросу представлена в руководстве по эксплуатации соответствующего аппарата.

## ОТКРЫТИЕ НАБОРА ДАННЫХ

1. Импортировать рентгеновские снимки 3D в картотеку. Информация представлена в *Импорт данных* [▶ *Страница 69 - Standalone*].
2. Для поиска по картам пациентов и управления импортированными данными следовать указаниям в разделе *Карты пациентов* [▶ *Страница 80 - Standalone*].
3. Для работы с данными из карты пациентов открыть ее в SICAT Function. Информация представлена в *Открыть 3D-снимки или проекты планирования из обзора карт пациентов* [▶ *Страница 88 - Standalone*].

## ОПЕРАЦИИ В SICAT FUNCTION



## РЕДАКТИРОВАНИЕ НАБОРА ДАННЫХ В SICAT FUNCTION

1. При необходимости следует согласовать направление объема с областью панорамы. Информацию по этому вопросу Вы найдете в разделе *Изменить направление объема и область панорамы* [▶ Страница 145 - Standalone].
2. Импортируйте и зарегистрируйте данные о движениях челюстей в SICAT Function. Информацию по этому вопросу Вы найдете в разделе *Импортировать и регистрировать данные по движению челюсти* [▶ Страница 157 - Standalone].
3. Сегментировать нижнюю челюсть и, при необходимости, ямку. Информацию по этому вопросу Вы найдете в разделах *Сегментация нижней челюсти* [▶ Страница 163 - Standalone] и *Сегментация ямки* [▶ Страница 165 - Standalone].
  - ▶ SICAT Function визуализирует импортированные данные по движению челюстей на виде **3D**.

4. Импортируйте и регистрируйте оптические слепки с рентгеновскими 3D-данными. Информацию по этому вопросу Вы найдете в разделе *Оптические слепки* [▶ *Страница 168 - Standalone*].
5. Оценивайте движения челюсти в рабочей области **TMJ**. Информацию по этому вопросу Вы найдете в разделах *Обзор рабочей зоны TMJ* [▶ *Страница 109 - Standalone*] и *Функции в рабочей зоне TMJ* [▶ *Страница 191 - Standalone*]. Использовать анатомические траектории движения как вспомогательные средства, особенно, если сегментирование не выполнено. Информацию по этому вопросу Вы найдете в разделах *Отображение траекторий движения в 3D-виде* [▶ *Страница 188 - Standalone*], *Настройка траекторий движения в соответствии с окном обследования* [▶ *Страница 189 - Standalone*], *Настройка траекторий движения с помощью перекрестия в послойном виде* [▶ *Страница 190 - Standalone*] и *Взаимодействие с данными по движению челюстей* [▶ *Страница 185 - Standalone*].
6. Определите положение терапии для терапевтической шины OPTIMOTION. Информацию по этому вопросу Вы найдете в разделе *Определить положения лечения* [▶ *Страница 217 - Standalone*].
7. Закажите терапевтическую шину OPTIMOTION. Информацию по этому вопросу Вы найдете в разделе *Процесс заказа* [▶ *Страница 216 - Standalone*].
8. Экспортируйте данные для получения, например, второго мнения. Информацию по этому вопросу Вы найдете в разделе *Экспорт данных* [▶ *Страница 213 - Standalone*].

## ЗАВЕРШЕНИЕ ИЛИ ПРЕРЫВАНИЕ РАБОТЫ С НАБОРОМ ДАННЫХ

- Для завершения или прекращения работы нужно сохранить ее, закрыв активную карту пациента. Информация представлена в *Закрывание SICAT Suite* [▶ *Страница 251 - Standalone*].

## ИНСТРУКЦИЯ ПО ЭКСПЛУАТАЦИИ И ТЕХПОДДЕРЖКА

Инструкцию по эксплуатации Вы найдете в окне **Справка SICAT Suite**. Информацию по этому вопросу Вы найдете в разделе *Открыть инструкции по эксплуатации* [▶ *Страница 47 - Standalone*].

Дополнительную помощь Вы найдете в разделе **Техническая поддержка**. Информацию по этому вопросу Вы найдете в разделе *Техническая поддержка* [▶ *Страница 244 - Standalone*].

## 13 ЗАПУСК SICAT SUITE

Для запуска SICAT Suite выполнить следующие действия:

- SICAT Suite уже успешно установлена. Информацию по этому вопросу Вы найдете в разделе *Установка SICAT Suite* [▶ *Страница 18 - Standalone*].



- Если при установке был создан ярлык рабочего стола, щелкнуть на рабочем столе Windows по пиктограмме **SICAT Suite**.
- ▶ SICAT Suite запускается, и окно **SICAT Suite Home** открывается. Информацию по этому вопросу Вы найдете в разделе *Обзор через окно "SICAT Suite Home"* [▶ *Страница 44 - Standalone*].

Можно запустить SICAT Suite иначе: нажать клавишу **Windows**, ввести **SICAT Suite** и щелкнуть по пиктограмме **SICAT Suite**.

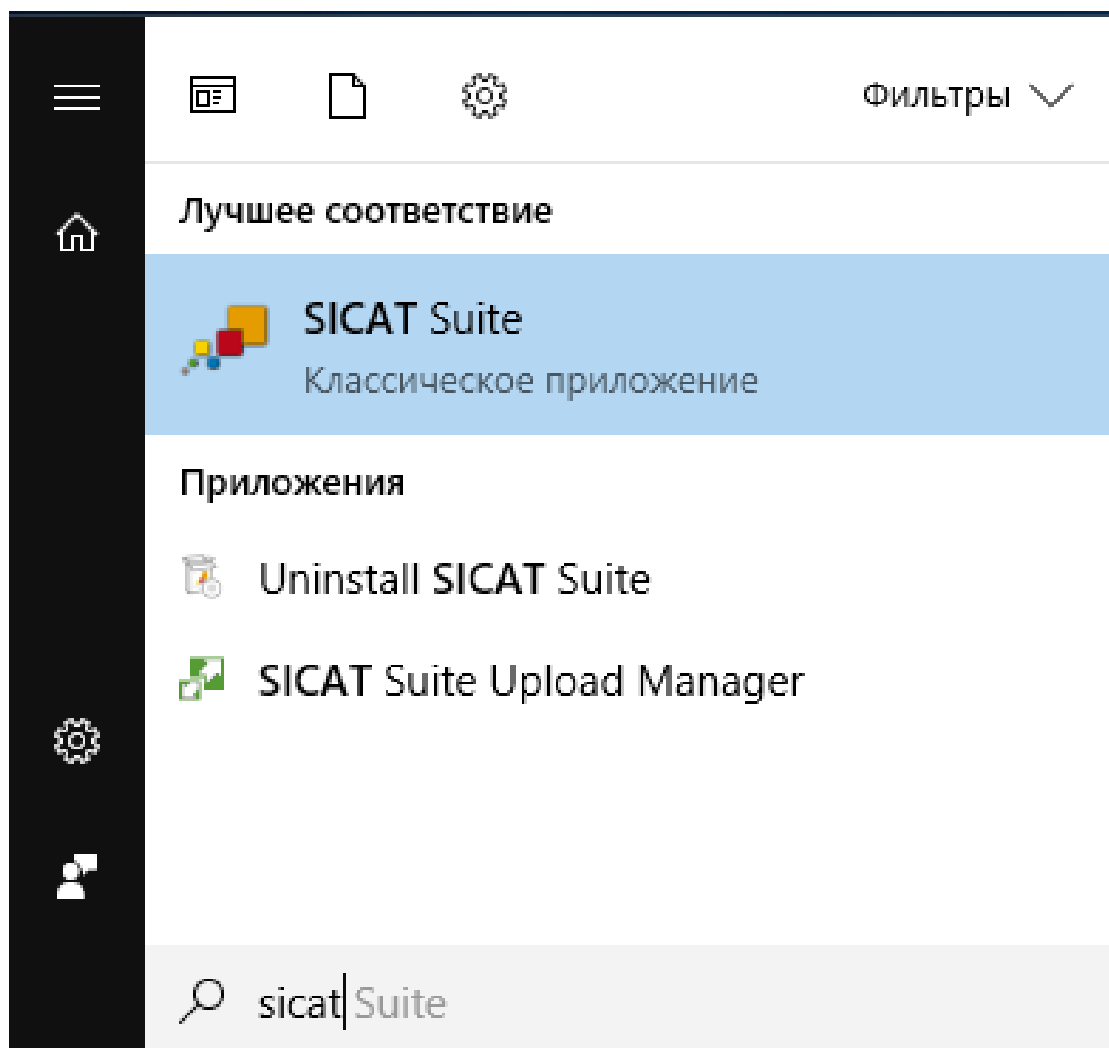

# 14 ИНТЕРФЕЙС ПОЛЬЗОВАТЕЛЯ SICAT SUITE

Интерфейс пользователя SICAT Suite состоит из следующих частей:

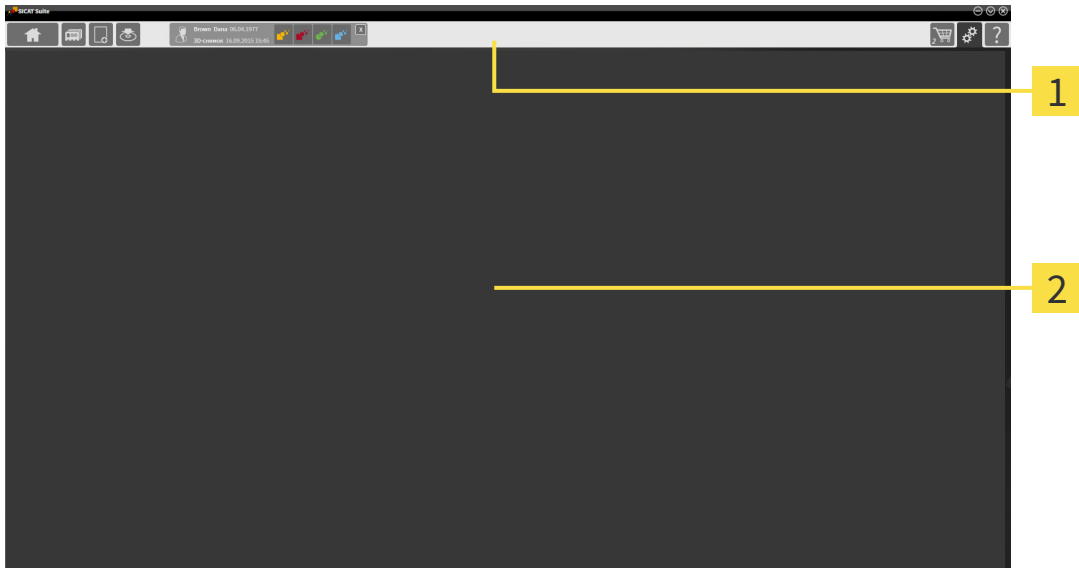

## 1 Панель навигации

## 2 Область приложения

- Панель навигации на верхнем крае SICAT Suite показывает вкладку для перехода между различными окнами и приложениями.
- **Область приложения**, которая расположена в оставшейся части SICAT Suite, показывает интерфейс пользователя активного приложения SICAT.

**Панель навигации** Состоит из трех различных областей. Области слева и справа всегда видны. SICAT Suite показывает область в центре только в том случае, если активирована карта пациента.

Область слева содержит следующие вкладки:



- **SICAT Suite Home** - Информация представлена в *Обзор через окно "SICAT Suite Home"* [▶ *Страница 44 - Standalone*].



- **Карты пациентов** - Информация представлена в *Карты пациентов* [▶ *Страница 80 - Standalone*].



- **Добавить новые данные** - Информация представлена в *Импорт данных* [▶ *Страница 69 - Standalone*].



- **Передать данные** - Информация представлена в *Экспорт данных* [▶ *Страница 213 - Standalone*].

Область в центре содержит следующие вкладки:



- **Активная карта пациента** - Информация представлена в *Работа с активными картами пациентов* [▶ Страница 85 - Standalone].
- **Приложения** - Информация представлена в *Переключение между приложениями SICAT* [▶ Страница 46 - Standalone].



Область с правой стороны содержит следующие вкладки:



- **Корзина для покупок** - Информация представлена в *Процесс заказа* [▶ Страница 216 - Standalone].



- **Настройки** - Информация представлена в *Настройки* [▶ Страница 233 - Standalone].



- **Техническая поддержка** - Информация представлена в *Техническая поддержка* [▶ Страница 244 - Standalone].

## 14.1 ОБЗОР ЧЕРЕЗ ОКНО "SICAT SUITE HOME"

В окне **SICAT Suite Home** появится приветствие, если запускается автономная версия SICAT Suite:

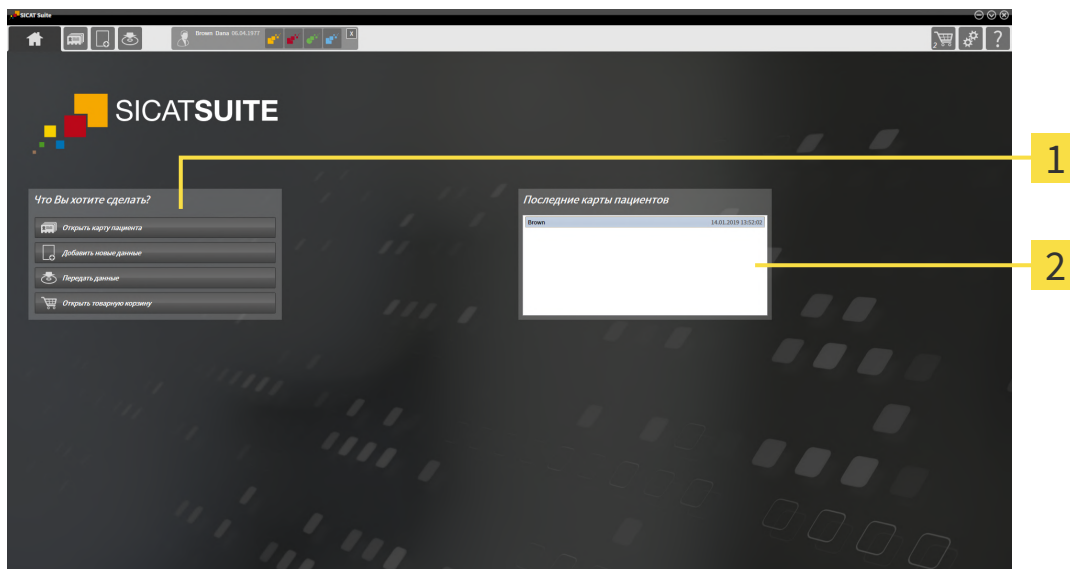

**1** Область **Что вы хотите сделать**

**2** Область **Последние карты пациентов**



Можно в любой момент вернуться к этому окну щелчком по пиктограмме **SICAT Suite Home**. Содержание окна **SICAT Suite Home** зависит от следующих параметров:

- Состояние активации и вид лицензий
- Состояние картотек

Если не активировано ни одной лицензии, окно отображает **SICAT Suite Home** только подсказку в форме текста и кнопку **Активировать лицензию**.

Если активирована лицензия на просмотр как минимум одного приложения SICAT, но не активировано ни одной лицензии полной версии приложения SICAT, то SICAT Suite работает в режиме программы просмотра. В этом режиме невозможно создавать связи с картотеками, создавать картотеки, кроме того, функции импорта, редактирования и сохранения карт пациентов будут недоступны. Поэтому доступна только кнопка **Просмотреть новые данные** и кнопка **Активировать лицензию** в окне **SICAT Suite Home**.

Если активирована лицензия полной версии, однако не создано и не активировано ни одной картотеки в SICAT Suite, можно создавать картотеки, однако функции импорта, редактирования и сохранения данных пациентов недоступны. Поэтому доступна только кнопка **Просмотреть новые данные** и кнопка **Создать картотеку** в окне **SICAT Suite Home**.



Если активирована лицензия полной версии, а также создана и активирована картотека в SICAT Suite, то доступны следующие кнопки в окне **SICAT Suite Home** в области **Что вы хотите сделать**:



- **Открыть** - Информация представлена в *Карты пациентов* [▶ *Страница 80 - Standalone*].



- **Добавить новые данные** - Информация представлена в *Импорт данных* [▶ *Страница 69 - Standalone*].



- **Передать данные** - Информация представлена в *Экспорт данных* [▶ *Страница 213 - Standalone*].



- **Корзина для покупок** - Информация представлена в *Процесс заказа* [▶ *Страница 216 - Standalone*].

- Дополнительно в области **Последние карты пациентов** представлен список последних открытых карт пациентов. Открыть эти карты пациентов можно двойным щелчком мыши.



Если настройка **Показывать информацию о пациенте анонимно** активна, окно **SICAT Suite Home** в области **Последние карты пациентов** погаснет.

## 15 ПЕРЕКЛЮЧЕНИЕ МЕЖДУ ПРИЛОЖЕНИЯМИ SICAT

Для переключения между приложениями SICAT Suite выполните следующие действия:



- В **Панель навигации** щелкнуть по кнопке с обозначением нужного приложения SICAT.
- ▶ SICAT Suite откроет выбранное приложение.

## 16 ОТКРЫТЬ ИНСТРУКЦИИ ПО ЭКСПЛУАТАЦИИ

Инструкции по эксплуатации приложений SICAT в формате файлов PDF доступны в окне **Техническая поддержка**.



Можно открыть окно **Техническая поддержка** щелчком по пиктограмме **Техническая поддержка** в **Панель навигации** или кнопке F1.

Окно **Техническая поддержка** выглядит следующим образом:

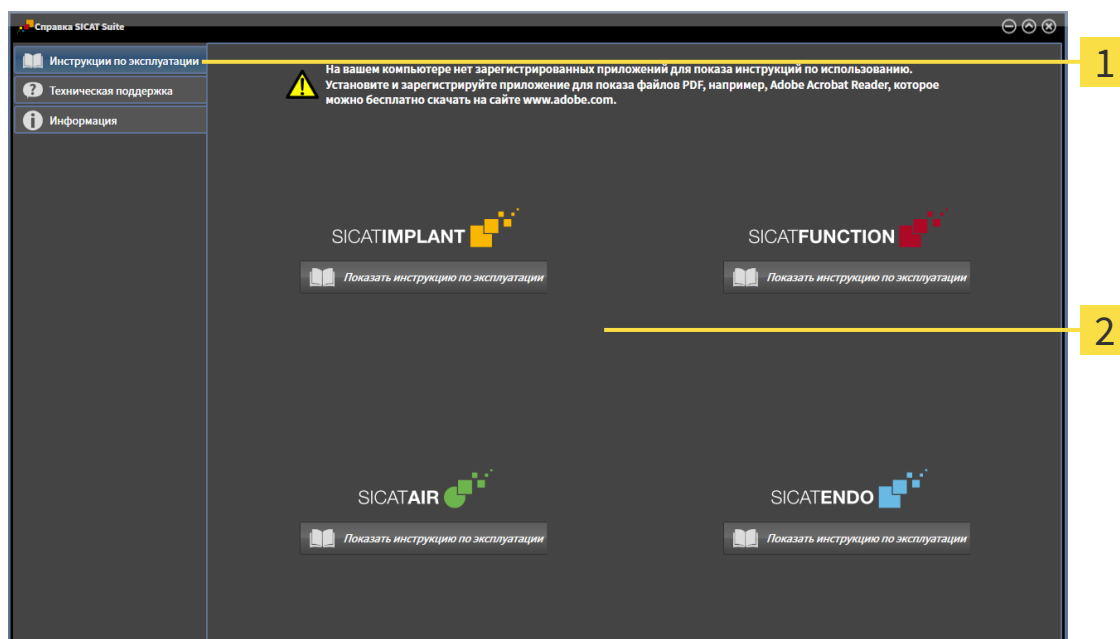

**1** Вкладка **Инструкция по эксплуатации**

**2** Окно **Инструкция по эксплуатации**

Нужную справку можно открыть щелчком по кнопке **Показать инструкцию по эксплуатации**.

## 17 ЛИЦЕНЗИИ

SICAT Suite отображает только те приложения SICAT, для которых Вы активировали лицензию.



Если в SICAT Suite на основе активированных лицензий доступны функции **Добавить новые данные** или **Просмотреть новые данные**, Вы также можете просматривать ранее экспортированные наборы данных без активированной лицензии SICAT Function.



Чтобы получить возможность использовать сетевые лицензии, Вам необходимо предварительно создать в локальной сети зубоорачебной практики сервер лицензий и соединить SICAT Suite с сервером лицензий.



Информацию по созданию сервера лицензий в локальной сети зубоорачебной практики Вы найдете в инструкции по эксплуатации к ПО для управления лицензиями CodeMeter, производимому фирмой WIBU-SYSTEMS AG, и в кратком руководстве *Установить сервер лицензий SICAT Suite Version 2.0*, которое Вы найдете вместе с нужными файлами в перечне *License Server Installation* на носителе установочной информации SICAT Suite.

Существуют следующие виды лицензий:

- Лицензия на просмотр, на основании которой Вы можете использовать приложение в режиме программы просмотра без ограничения по времени.
- Демолицензия, на основании которой Вы получаете ограниченный по времени доступ к полным версиям одного или нескольких приложений SICAT.
- Лицензия полной версии, на основании которой Вы получаете неограниченный по времени доступ к полным версиям одного или нескольких приложений SICAT.

Эту лицензию Вы можете получить в виде лицензии на рабочее место или сетевой лицензии:

- Имея лицензию на рабочее место, Вы можете использовать приложения SICAT на одном определенном компьютере.
- Имея сетевую лицензию, Вы можете использовать приложения SICAT внутри локальной сети зубоорачебной практики на нескольких компьютерах.

### КАК ПОЛУЧИТЬ ЛИЦЕНЗИИ

Для получения лицензии на одно из приложений SICAT или на отдельную функцию требуется выполнить следующие шаги:

- Обратиться к местному дистрибьютору.
- Получить код ваучера.
- Сгенерировать из кода ваучера лицензионный ключ в портале SICAT (доступ через главную страницу SICAT).
- SICAT добавляет лицензионный ключ к Вашему ключу активации.
- С помощью ключа активации Вы активируете приложения SICAT или отдельные функции в SICAT Suite. Активация выполняется для лицензий на рабочее место в SICAT Suite и для сетевых лицензий на сервере лицензий в локальной сети зубоорачебной практики.

## КАК АКТИВИРОВАТЬ И ДЕАКТИВИРОВАТЬ ЛИЦЕНЗИИ

Для лицензий на рабочее место и сетевых лицензий действительно следующее:

- Вы получаете лицензионные ключи только таких приложений SICAT, которые разрешены в Вашей стране.
- При активации лицензии полной версии Вам автоматически предоставляются лицензии на просмотр для всех приложений, разрешенных в Вашей стране.
- При возврате лицензии полной версии приложения SICAT, Вам автоматически предоставляется лицензия на просмотр, если использование приложения разрешено в Вашей стране.

Следующее действительно только для лицензий на рабочее место:

- Если Вы активируете ключ активации для лицензии на рабочее место на одном компьютере, то содержащаяся в нем лицензия привязывается к этому компьютеру и более не может быть активирована на другом. Один ключ активации может содержать несколько лицензий на приложения SICAT или функции.
- Вы можете деактивировать лицензии на рабочее место независимо друг от друга для каждого приложения SICAT или отдельной функции. Возвращенные лицензии на рабочее место доступны для повторной активации на том же или на другом компьютере.

Следующее действительно только для сетевых лицензий:

- Если Вы используете сетевые лицензии, то во время использования SICAT Suite в распоряжении пользователя на одном компьютере имеется соответственно одна сетевая лицензия на соответствующие приложения SICAT или функции. В этот период времени сетевая лицензия заблокирована для других пользователей.
- Если Вы используете сетевую лицензию, то по окончании работы SICAT Suite сетевая лицензия автоматически возвращается на сервер лицензий в сети зубоврачебной практики.
- Если Вы меняете сетевую лицензию на лицензию на рабочее место, то сетевая лицензия автоматически возвращается на сервер лицензий в сети зубоврачебной практики.
- Если Вы закончили работу с SICAT Suite ненадлежащим образом и из-за этого утрачивается соединение с сервером лицензий зубоврачебной практики, то по истечении жестко установленного промежутка времени сетевая лицензия снова деблокируется и может использоваться другими пользователями.

## ПОЛЕЗНЫЕ ДЕЙСТВИЯ

Информацию о том, как превратить код ваучера в ключ активации, Вы найдете в разделе *Активация кода ваучера* [▶ *Страница 60 - Standalone*].

Обзор лицензий, активированных на Вашем компьютере, представлен в окне **Лицензии**. При использовании демолицензий SICAT Suite отображает срок действия лицензий. Информацию по этому вопросу Вы найдете в разделе *Открыть окно "Лицензии"* [▶ *Страница 51 - Standalone*].

Лицензии на рабочее место можно активировать двумя способами:

- Если компьютер, на котором работает SICAT Suite, имеет активное Интернет-соединение, активация лицензии может быть проведена автоматически. Информацию по этому вопросу Вы найдете в разделе *Активировать лицензию на рабочее место с помощью активного Интернет-соединения* [▶ *Страница 52 - Standalone*].
- По желанию, либо если на компьютере, на котором работает SICAT Suite, нет Интернет-соединения, можно провести активацию лицензии в ручном режиме, воспользовавшись файлами запроса лицензии. Такие файлы требования лицензии следует загрузить с Интернет-сайта

SICAT. В ответ вы получите файл активации лицензии, который следует запустить в программе SICAT Suite. Информацию по этому вопросу Вы найдете в разделе *Активировать лицензии на рабочее место вручную или без активного Интернет-соединения* [[▶ Страница 54 - Standalone](#)].

Можно деактивировать лицензии на рабочее место для каждого приложения или функции по отдельности. После деактивации лицензии на рабочее место можно ввести тот же или другой ключ активации. Возвращенные лицензии на рабочее место доступны для активации на том же или на другом компьютере. Информацию по этому вопросу Вы найдете в разделе *Вернуть лицензии на рабочее место в банк лицензий* [[▶ Страница 56 - Standalone](#)].

Способы активации сетевых лицензий Вы найдете в разделе *активировать сетевые лицензии* [[▶ Страница 58 - Standalone](#)].

## 17.1 ОТКРЫТЬ ОКНО "ЛИЦЕНЗИИ"



1. Щелкните в **Панель навигации** по пиктограмме **Настройки**.  
▶ Откроется окно **Настройки** .



2. Щелкните по вкладке **Лицензии**.  
▶ Откроется окно **Лицензии**:

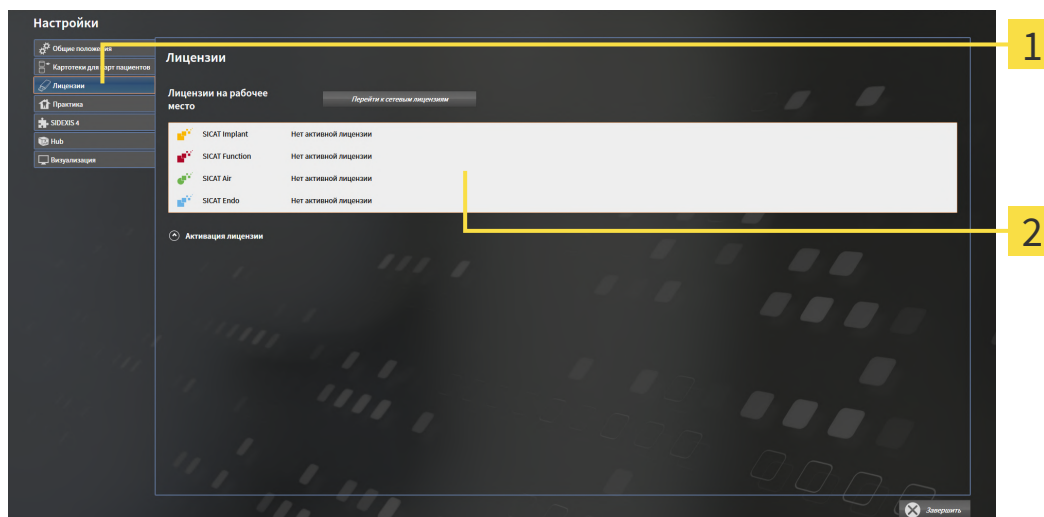

**1** Вкладка **Лицензии**

**2** Окно **Лицензии**

Продолжить одним из следующих действий:

- *Активировать лицензию на рабочее место с помощью активного Интернет-соединения* [▶ *Страница 52 - Standalone*]
- *Активировать лицензии на рабочее место вручную или без активного Интернет-соединения* [▶ *Страница 54 - Standalone*]
- *Активировать сетевые лицензии* [▶ *Страница 58 - Standalone*]
- *Вернуть лицензии на рабочее место в банк лицензий* [▶ *Страница 56 - Standalone*]

## 17.2 АКТИВИРОВАТЬ ЛИЦЕНЗИЮ НА РАБОЧЕЕ МЕСТО С ПОМОЩЬЮ АКТИВНОГО ИНТЕРНЕТ-СОЕДИНЕНИЯ

<b>УКАЗАНИЕ</b>	<p><b>Карту пациента нужно закрыть</b></p> <p>Следует закрыть активные карты пациентов, прежде чем будут внесены изменения в лицензии.</p>
<b>УКАЗАНИЕ</b>	<p><b>Корзина должна быть пустой</b></p> <p>Чтобы иметь возможность вносить изменения в лицензии, необходимо очистить корзину.</p>

Для запуска процесса активации действовать следующим образом:

- ☑ Минимум для одного приложения SICAT или одной функции отсутствует активированная лицензия на рабочее место.
- ☑ Компьютер, на котором работает SICAT Suite, имеет активное Интернет-соединение.
- ☑ Окно **Лицензии** уже открыто. Информацию по этому вопросу Вы найдете в разделе *Открыть окно "Лицензии"* [▶ *Страница 51 - Standalone*].

1. Щелкните в окне **Лицензии** по кнопке **Активация лицензии**.

▶ Область **Активация лицензии** раскрывается:

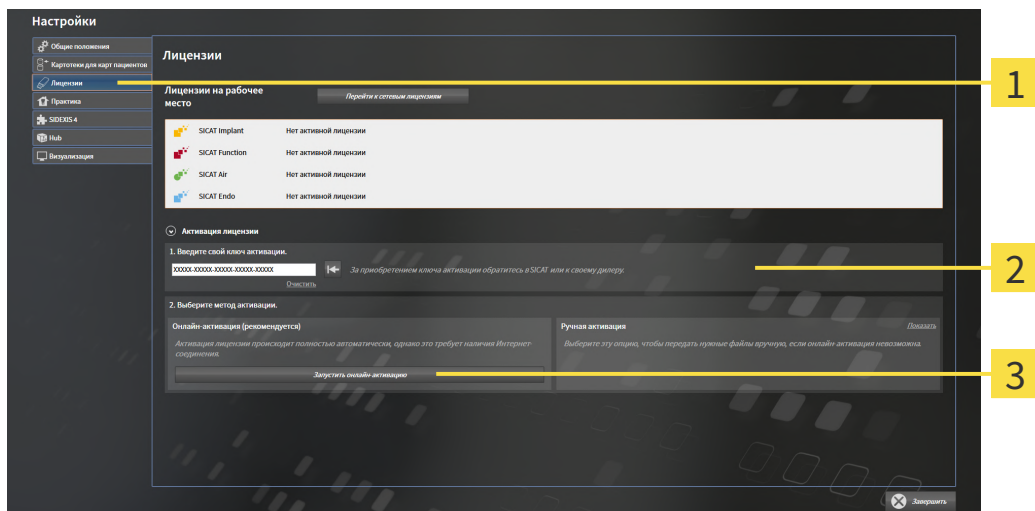

**1** Кнопка **Активация лицензии**

**2** Область **Введите свой ключ активации**

**3** Кнопка **Запустить онлайн-активацию**

2. Введите в поле **Введите свой ключ активации** ваш ключ активации.
3. Щелкните по кнопке **Запустить онлайн-активацию**.



4. Если открывается окно **Windows Firewall**, разрешите SICAT Suite доступ к Интернету.
- ▶ Приобретенные лицензии для установленных приложений или отдельных функций извлекаются из вашего банка лицензий и устанавливаются в SICAT Suite на рабочий компьютер.
- ▶ Окно сообщений открывается, и появляется следующее сообщение: **Лицензия была успешно активирована.**



Чтобы повторно активировать приложение SICAT, Вы можете воспользоваться Вашим ключом активации, щелкнув для этого в области **Введите свой ключ активации** по кнопке **Использовать ключ активации заказчика**. Для очистки поля с актуальным лицензионным ключом щелкните по кнопке **Очистить**.

## 17.3 АКТИВИРОВАТЬ ЛИЦЕНЗИИ НА РАБОЧЕЕ МЕСТО ВРУЧНУЮ ИЛИ БЕЗ АКТИВНОГО ИНТЕРНЕТ-СОЕДИНЕНИЯ

<b>УКАЗАНИЕ</b>	<p><b>Карту пациента нужно закрыть</b></p> <p>Следует закрыть активные карты пациентов, прежде чем будут внесены изменения в лицензии.</p>
<b>УКАЗАНИЕ</b>	<p><b>Корзина должна быть пустой</b></p> <p>Чтобы иметь возможность вносить изменения в лицензии, необходимо очистить корзину.</p>

Для активации лицензий вручную или без активного Интернет-соединения выполнить следующие действия:

- ☑ Минимум для одного приложения SICAT или одной функции отсутствует активированная лицензия на рабочее место.
- ☑ Окно **Лицензии** уже открыто. Информацию по этому вопросу Вы найдете в разделе *Открыть окно "Лицензии"* [▶ *Страница 51 - Standalone*].

1. Щелкните в окне **Лицензии** по **Активация лицензии**.
  - ▶ Область **Активация лицензии** раскрывается.
2. Щелкните в области **Ручная активация** по **Показать**.
  - ▶ Область **Ручная активация** раскрывается:

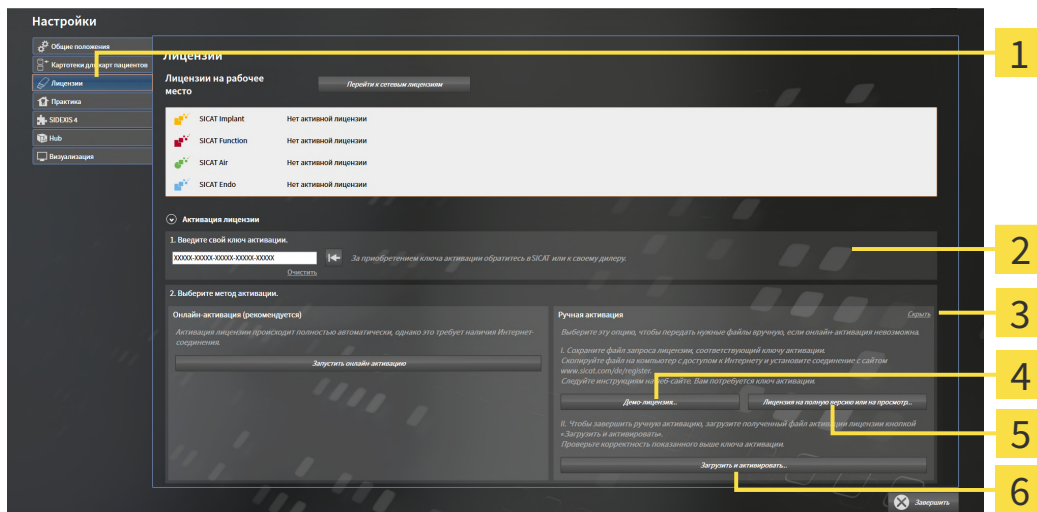

- |                                                     |                                                                  |
|-----------------------------------------------------|------------------------------------------------------------------|
| <b>1</b> Активация лицензии                         | <b>4</b> Кнопка <b>Демо-лицензия</b>                             |
| <b>2</b> Область <b>Введите свой ключ активации</b> | <b>5</b> Кнопка <b>Лицензия на полную версию или на просмотр</b> |
| <b>3</b> Показать                                   | <b>6</b> Кнопка <b>Загрузить и активировать</b>                  |

3. Если Вы хотите активировать лицензию на полную версию, щелкните по кнопке **Лицензия на полную версию или на просмотр**.

4. Если Вы хотите активировать демонстрационную лицензию, щелкните по кнопке **Демо-лицензия**.
  - ▶ Открывается окно Windows Explorer.
5. Выберите нужную папку для файла требования лицензии и щелкните по **ОК**.
  - ▶ Файл требования лицензии с расширением файла **WibuCmRaC** генерируется и сохраняется в выбранной папке.
6. Копировать файл требования лицензии на компьютер с активным Интернет-соединением, например, с помощью USB-флэш-накопителя.
7. Открыть на компьютере с активным Интернет-соединением веб-браузер и открыть Интернет-страницу <http://www.sicat.com/register>.
8. Следовать указаниям на Интернет-странице активации.
  - ▶ Приобретенные лицензии для установленных приложений или отдельных функций будут извлечены из вашего банка лицензий.
  - ▶ Сервер лицензий SICAT генерирует файл активации лицензии с расширением файла **WibuCmRaU**, который Вы должны загрузить на Ваш компьютер.
9. Копировать загруженный файл активации лицензии назад на компьютер, на котором работает SICAT Suite.
10. Проверьте, чтобы в поле **Введите свой ключ активации** был указан правильный ключ.
11. Щелкните в окне **Лицензии** по кнопке **Загрузить и активировать**.
  - ▶ Открывается окно Windows Explorer.
12. Найдите файл активации лицензии, выберите его и щелкните по **ОК**.
  - ▶ Лицензия в файле активации лицензии устанавливается в SICAT Suite на рабочий компьютер.
  - ▶ Окно сообщений открывается, и появляется следующее сообщение: **Лицензия была успешно активирована**.

## 17.4 ВЕРНУТЬ ЛИЦЕНЗИИ НА РАБОЧЕЕ МЕСТО В БАНК ЛИЦЕНЗИЙ

<b>УКАЗАНИЕ</b>	<p><b>Карту пациента нужно закрыть</b></p> <p>Следует закрыть активные карты пациентов, прежде чем будут внесены изменения в лицензии.</p>
<b>УКАЗАНИЕ</b>	<p><b>Корзина должна быть пустой</b></p> <p>Чтобы иметь возможность вносить изменения в лицензии, необходимо очистить корзину.</p>

Для деактивации лицензии на полную версию и возврата ее в банк лицензий выполнить следующие действия:

- ☑ Вы уже активировали лицензию на полную версию приложения SICAT.
- ☑ Компьютер, на котором работает SICAT Suite, имеет активное Интернет-соединение.
- ☑ Окно **Лицензии** уже открыто. Информацию по этому вопросу Вы найдете в разделе *Открыть окно "Лицензии"* [▶ *Страница 51 - Standalone*].

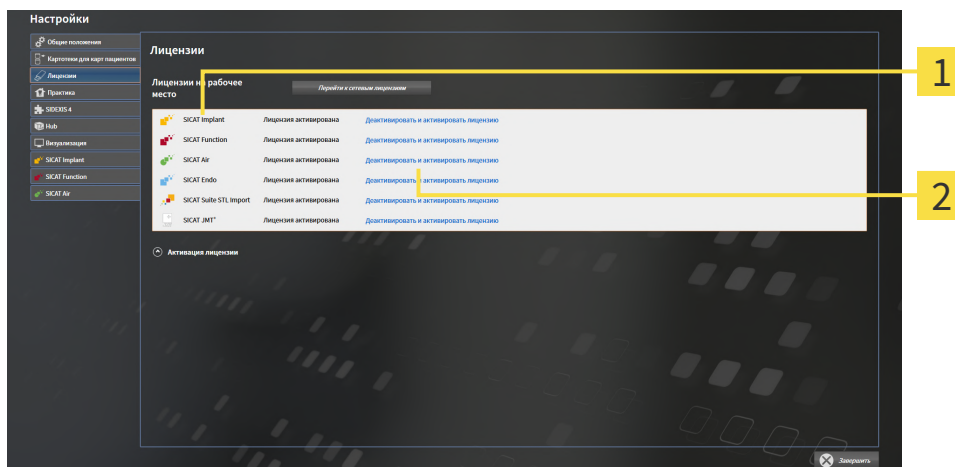

**1** Статус лицензии SICAT приложений и отдельных функций

**2** Кнопка **Деактивировать и активировать лицензию**

- Щелкните в окне **Лицензии** в ряду нужного приложения SICAT или отдельной функции по кнопке **Деактивировать и активировать лицензию**.
- ▶ Выбранная лицензия возвращается в ваш банк лицензий и снова становится доступной для активации.
- ▶ Окно сообщений открывается, и появляется следующее сообщение: **Лицензия была успешно возвращена в банк лицензий**.
- ▶ Без лицензии приложение доступно только в режиме программы просмотра. Если лицензии на все приложения SICAT возвращены в ваш банк лицензий, SICAT Suite включается полностью в режиме программы просмотра.



Если Вы хотите деактивировать лицензию на компьютере без активного Интернет-соединения, свяжитесь со службой поддержки SICAT.

## 17.5 АКТИВИРОВАТЬ СЕТЕВЫЕ ЛИЦЕНЗИИ

### УКАЗАНИЕ

#### Карту пациента нужно закрыть

Следует закрыть активные карты пациентов, прежде чем будут внесены изменения в лицензии.

### УКАЗАНИЕ

#### Корзина должна быть пустой

Чтобы иметь возможность вносить изменения в лицензии, необходимо очистить корзину.

Для запуска процесса активации действовать следующим образом:

- ☑ Минимум для одного приложения SICAT или одной функции отсутствует активированная сетевая лицензия.
- ☑ Вы создали сервер лицензий.
- ☑ Компьютер, на котором работает SICAT Suite, имеет активное сетевое соединение с той сетью, в которой находится сервер лицензий.
- ☑ Окно **Лицензии** уже открыто. Информацию по этому вопросу Вы найдете в разделе *Открыть окно "Лицензии"* [▶ *Страница 51 - Standalone*].

1. Щелкните в окне **Лицензии** по кнопке **Перейти к сетевым лицензиям**.

- ▶ SICAT Function отображает информацию о сетевых лицензиях, и область **Сервер лицензий** раскрывается:

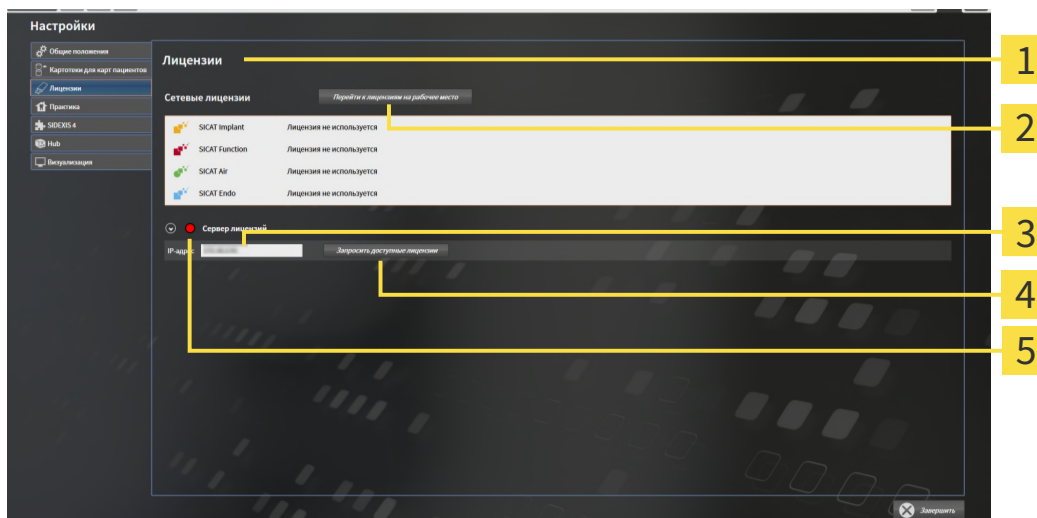

**1** Окно **Лицензии**

**2** Кнопка **Перейти к лицензиям на рабочем месте**

**3** Область **IP-адрес**

**4** Кнопка **Запросить доступные лицензии**

**5** Индикатор хода работы

2. Введите в области **IP-адрес** IP-адрес сервера лицензий в сети зубоветеринарной практики.

3. Щелкните по кнопке **Запросить доступные лицензии**.
  - ▶ SICAT Suite устанавливает соединение с сервером лицензий.
  - ▶ Приобретенные лицензии для приложений или отдельных функций извлекаются из вашего банка лицензий и устанавливаются в SICAT Suite на рабочий компьютер.
  - ▶ Индикатор хода работы меняет красный цвет на зеленый.
  - ▶ Область **Сервер лицензий** сворачивается.

## 17.6 АКТИВАЦИЯ КОДА ВАУЧЕРА

1. Откройте на компьютере с активным Интернет-соединением веб-браузер и откройте Интернет-страницу <http://www.sicat.com>.
2. Щелкнуть по ссылке на портал SICAT.
  - ▶ Портал SICAT откроется.
3. Если этого не произошло, указать свое имя пользователя и пароль на портале SICAT.
4. Для редактирования лицензий следует щелкнуть на соответствующую запись в разделе управления аккаунтами.
5. Введите свой код ваучера и подтвердите.
  - ▶ Портал SICAT генерирует лицензионный ключ и добавляет его к Вашему ключу активации.
6. Запустите SICAT Suite или сервер лицензий и активируйте лицензию.

Информацию по этому вопросу Вы найдете в разделах *Активировать лицензию на рабочее место с помощью активного Интернет-соединения* [▶ Страница 52 - Standalone] и *Активировать лицензию на рабочее место вручную или без активного Интернет-соединения* [▶ Страница 54 - Standalone].



Информацию по созданию сервера лицензий в локальной сети зубоветческой практики Вы найдете в инструкции по эксплуатации к ПО для управления лицензиями CodeMeter, производимому фирмой WIBU-SYSTEMS AG, и в кратком руководстве *Установить сервер лицензий SICAT Suite Version 2.0*, которое Вы найдете вместе с нужными файлами в перечне *License Server Installation* на носителе установочной информации SICAT Suite.



## 18 КАРТОТЕКИ

### СОХРАНЕНИЕ ДАННЫХ



**Отсутствие механизма для защиты данных картотеки может привести к тому, что карты пациентов будут безвозвратно утеряны.**

Обеспечить регулярное создание резервных копий всех картотек.

Вы сами отвечаете за хранение данных пациентов в картотеках. Где находятся картотеки, можно посмотреть в настройках в разделе **Картотеки для карт пациентов**. Если вы удалили картотеки из списка **Картотеки для карт пациентов**, соответствующие картотеки не будут отображаться в SICAT Suite, хотя они еще находятся на носителе данных.



Помимо данных пациентов нужно сохранить пользовательские настройки приложения SICAT. Настройки каждого пользователя хранятся по отдельности в двух каталогах. Чтобы открыть эти каталоги, в адресную строку Проводника Windows нужно ввести `%appdata%\SICAT GmbH & Co. KG` и `%localappdata%\SICAT GmbH & Co. KG`.

### БЕЗОПАСНОСТЬ ДАННЫХ



**Сохранение данных приложения SICAT в ненадежной сетевой файловой системе может стать причиной потери данных.**

Удостоверьтесь совместно со своим сетевым администратором в том, что данные приложения SICAT можно надежно сохранить в нужной сетевой файловой системе.



**Общее использование SICAT Suite и полученных приложений SICAT на других устройствах в пределах компьютерной сети или накопительной сети может повлечь за собой неизвестные риски для пациентов, пользователей и других лиц.**

Удостовериться в том, что в вашей организации установлены правила для определения, анализа и оценки рисков касательно вашей сети.



**Изменения в вашей сетевой среде могут повлечь за собой новые риски. Примерами этого являются изменения конфигурации вашей сети, подключение дополнительных устройств и компонентов к вашей сети, отключение устройств и компонентов от сети, а также обновление или расширение аппаратного обеспечения сетевых устройств и компонентов.**

Проводить новый анализ сетевых рисков после каждого изменения сети.

### ОБЩАЯ ИНФОРМАЦИЯ



Управление картотеками доступно, только если активирована лицензия на приложение в SICAT Suite.



Для новой автономной версии SICAT Suite требуются обновленные картотеки. При первом запуске новой версии или при активации устаревшей картотеки программа SICAT Suite спрашивает, хотите ли вы обновить картотеку. При положительном ответе SICAT Suite обновляет картотеку автоматически. **ОСТОРОЖНО! Пользоваться обновленными картотеками с помощью старых версий SICAT Suite будет невозможно.**

SICAT Suite управляет картами пациентов следующим образом:

- Все 3D-снимки пациента и все соответствующие проекты планирования составлены в виде карт пациентов.
- Карты пациентов сохраняются в картотеках.
- Картотеки сохраняются в папках в локальной файловой системе или сетевой файловой системе.

SICAT Suite требует по меньшей мере одной картотеки для работы в качестве полной версии. Существует возможность управления несколькими картотеками. Однако одновременно можно активировать лишь одну картотеку. К картотекам как в локальной файловой системе, так и в сетевой файловой системе одновременный доступ может получить лишь одна программа SICAT Suite. Можно редактировать и сохранять только карты пациентов из активной картотеки.



Для картотек документации в сетевых файловых системах требуется сетевое подключение с определенной минимальной пропускной способностью. Информация представлена в разделе *Системные требования* [▶ *Страница 9 - Standalone*].

Для управления картотеками документации доступны следующие операции:

- *Открыть окно "Картотеки"* [▶ *Страница 63 - Standalone*]
- *Добавить картотеки* [▶ *Страница 64 - Standalone*]
- *Активация другой картотеки* [▶ *Страница 66 - Standalone*]
- *Удаление картотек* [▶ *Страница 68 - Standalone*]

## 18.1 ОТКРЫТЬ ОКНО "КАРТОТЕКИ"

Для открытия окна **Картотеки для карт пациентов** необходимо выполнить следующие действия:



1. Щелкнуть в **Панель навигации** по пиктограмме **Настройки**.  
▶ Откроется окно **Настройки**.



2. Щелкнуть по вкладке **Картотеки для карт пациентов**.  
▶ Откроется окно **Картотеки для карт пациентов**:

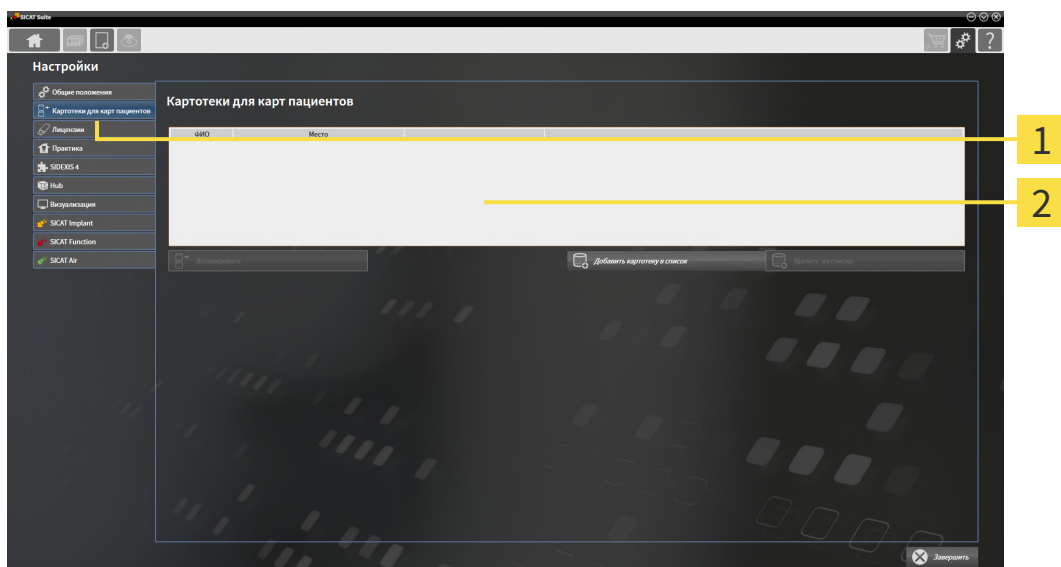

**1** Вкладка **Картотеки для карт пациентов**

**2** Окно **Картотеки для карт пациентов**

Продолжить одним из следующих действий:

- *Добавить картотеки* [▶ *Страница 64 - Standalone*]
- *Активация другой картотеки* [▶ *Страница 66 - Standalone*]
- *Удаление картотек* [▶ *Страница 68 - Standalone*]

## 18.2 ДОБАВИТЬ КАРТОТЕКИ



**Отсутствие механизма для защиты данных картотеки может привести к тому, что карты пациентов будут безвозвратно утеряны.**

Обеспечить регулярное создание резервных копий всех картотек.



SICAT Suite сохраняет картотеки в файловых системах. Программа может сохранять только одну картотеку в одной папке. Поэтому папка, в которой вы хотите сохранить новую картотеку, должна быть пустой.



SICAT Suite добавляет существующую картотеку, если выполнены следующие условия: В выбранной папке содержится одна картотека, отсутствующая в списке картотек.

Для создания новой картотеки или добавления существующей выполнить следующие действия:

- ☑ Окно **Картотеки для карт пациентов** уже открыто. Информация представлена в разделе *Открыть окно "Картотеки"* [[▶ Страница 63 - Standalone](#)].

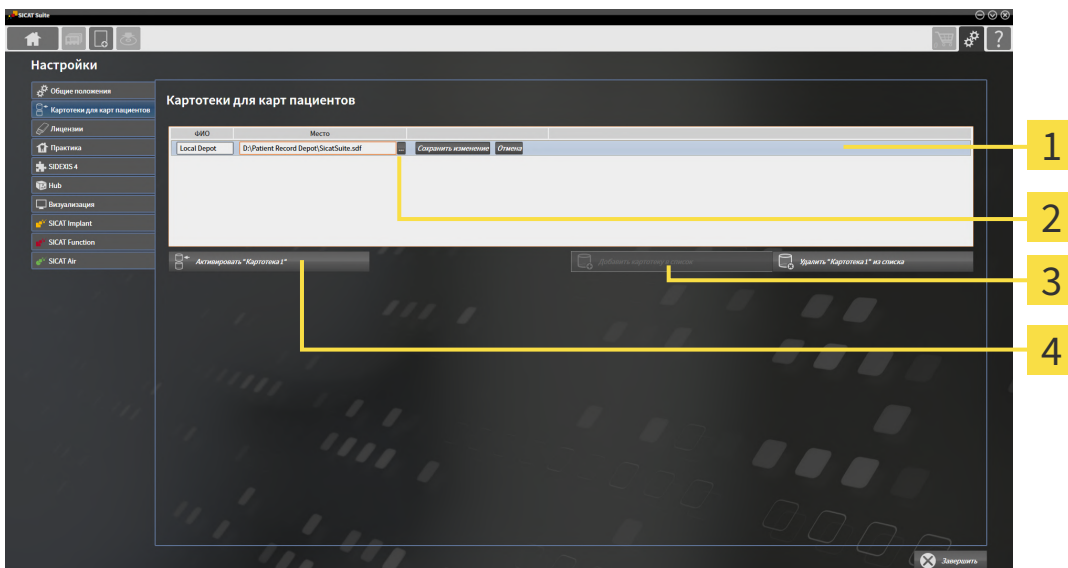

**1** Строка новой картотеки

**3** Кнопка **Добавить картотеку в список**

**2** Кнопка **Обзор**

**4** Кнопки для активации выбранной картотеки



1. Щелкнуть в окне **Картотеки для карт пациентов** по кнопке **Добавить картотеку в список**.
  - ▶ SICAT Suite добавляет в список **Картотеки для карт пациентов** новую строку для новой картотеки.
2. Щелкнуть в строке новой картотеки по кнопке **Обзор**.
  - ▶ Откроется окно **Обзор**.
3. Выбрать в окне **Обзор** нужную папку и щелкнуть по **ОК**.
  - ▶ Окно **Обзор** закрывается и SICAT Suite добавляет путь для необходимой папки в строку новой картотеки.

4. Щелкнуть в строке новой картотеки в поле **ФИО** и ввести узнаваемое название для новой картотеки.
5. Пока картотека еще выбрана, щелкнуть по **Сохранить изменение**.
  - ▶ Если активирована одна карта пациента, открывается уведомление о подтверждении.
6. Щелкнуть в уведомлении о подтверждении по кнопке **Перейти к другой картотеке (карта пациента будет закрыта)**.
  - ▶ SICAT Suite активирует новую картотеку. Шрифт соответствующей строки меняется на жирный.
  - ▶ SICAT Suite деактивирует ранее активную картотеку. Шрифт соответствующей строки меняется на обычный.



Можно щелкнуть по **Отмена** для прекращения добавления картотеки.



Можно распознать созданную картотеку в файле SDF в соответствующей папке.

## 18.3 АКТИВАЦИЯ ДРУГОЙ КАРТОТЕКИ

Изменение активной картотеки может потребоваться, например, в следующих случаях:



- Можно переходить между картотекой в сетевой файловой системе вашего врачебного кабинета и картотекой на вашем ноутбуке.
- Можно открыть доступ к картам пациентов, которые были сохранены как анонимные в другой картотеке, например, с целью повышения квалификации.

Для активации другой картотеки выполнить следующие действия:

- ☑ Нет ни одной активной карты пациента. Если карта пациента активна, SICAT Suite закроет ее автоматически.
- ☑ Картотека, которую нужно активировать, не должна быть открыта ни в одной из SICAT Suite на другом компьютере.
- ☑ Окно **Картотеки для карт пациентов** уже открыто. Информация представлена в *Открыть окно "Картотеки"* [▶ Страница 63 - Standalone].

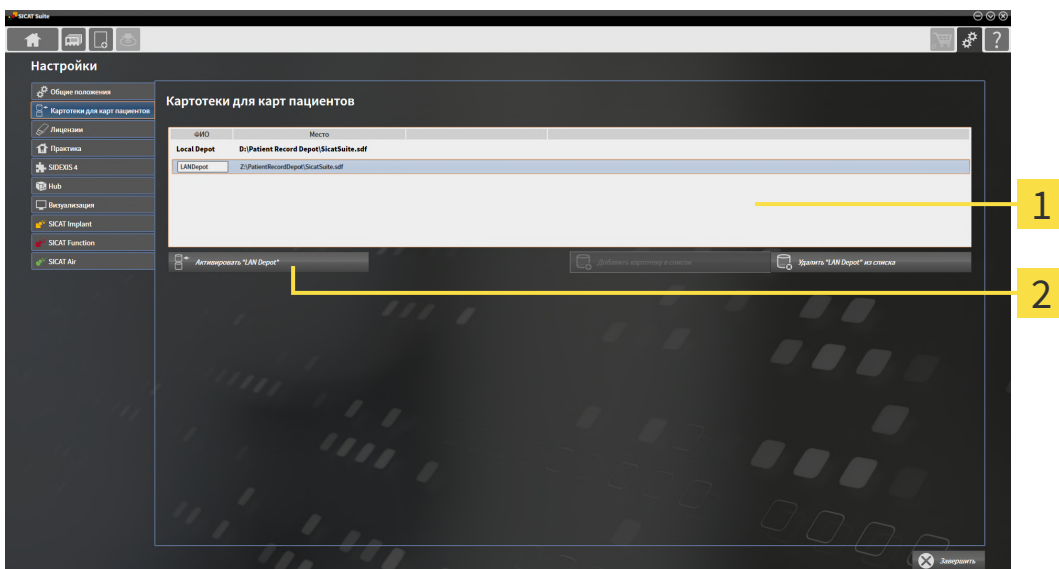

**1** Список **Картотеки для карт пациентов**

**2** Кнопки для активации выбранной картотеки

1. Щелкнуть в окне **Картотеки для карт пациентов** в списке **Картотеки для карт пациентов** по нужной картотеке.



2. Щелкнуть по кнопке для активации выбранной картотеки.

▶ Если активирована одна карта пациента, открывается уведомление о подтверждении.

3. Щелкнуть в уведомлении о подтверждении по кнопке **Перейти к другой картотеке (карта пациента будет закрыта)**.

▶ SICAT Suite активирует выбранную картотеку.



Для новой автономной версии SICAT Suite требуются обновленные картотеки. При первом запуске новой версии или при активации устаревшей картотеки программа SICAT Suite спрашивает, хотите ли вы обновить картотеку. При положительном ответе SICAT Suite обновляет картотеку автоматически. **ОСТОРОЖНО! Пользоваться обновленными картотеками с помощью старых версий SICAT Suite будет невозможно.**

## 18.4 УДАЛЕНИЕ КАРТОТЕК



SICAT Suite исключает картотеку только из списка **Картотеки для карт пациентов**. Программа не удаляет картотеки из файловой системы. Можно повторно добавить имеющуюся картотеку, которая была удалена из списка **Картотеки для карт пациентов**. Информация представлена в разделе *Добавить картотеки* [► Страница 64 - Standalone].

Для удаления картотеки из списка **Картотеки для карт пациентов** выполнить следующие действия:

- Не открыто ни одной карты пациента.
- Окно **Картотеки для карт пациентов** уже открыто. Информация представлена в разделе *Открыть окно "Картотеки"* [► Страница 63 - Standalone].

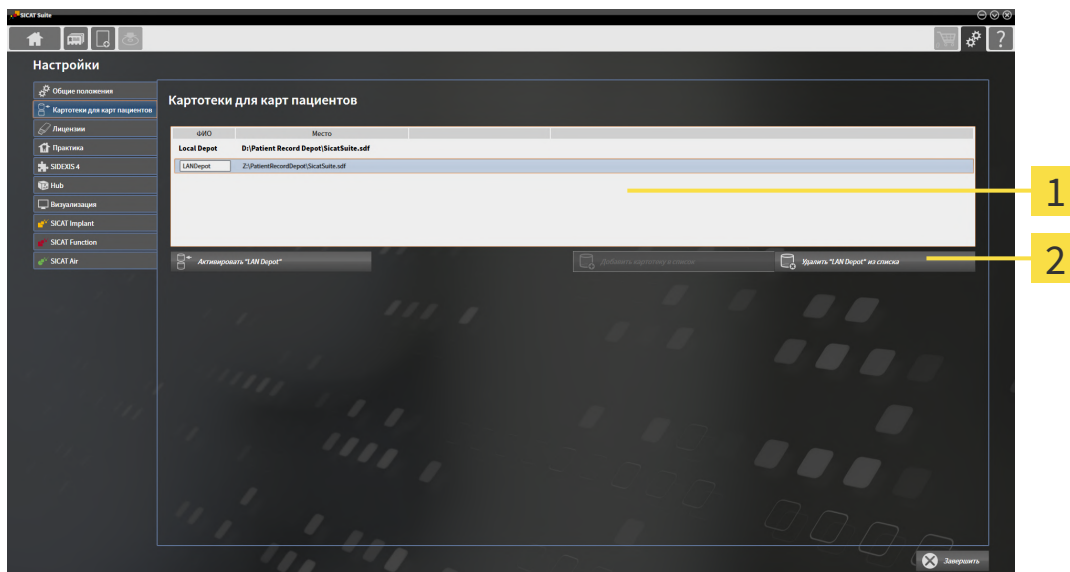

**1** Список **Картотеки для карт пациентов**

**2** Кнопка для удаления выбранной картотеки

1. Щелкнуть в окне **Картотеки для карт пациентов** в списке **Картотеки для карт пациентов** по нужной картотеке.



2. Щелкнуть по кнопке для удаления выбранной картотеки.

► SICAT Suite удаляет выбранную картотеку из списка **Картотеки для карт пациентов**.



## 19 ИМПОРТ ДАННЫХ



### ОСТОРОЖНО

**Неподходящие 3D-рентгеновские снимки могут привести к неверному диагнозу и лечению.**

Всегда проверять качество, целостность и правильность ориентации отображенных 3D-рентгеновских снимков.



### ОСТОРОЖНО

**Удаление оригинальных данных могут привести к их потере.**

Не удалять оригинальные данные после импорта.



Функция импорта данных доступна, только если активирована лицензия, а также создана и активирована картотека. Без лицензии и картотеки данные можно открыть только в режиме программы просмотра. Информация об этом представлена в разделе *Открытие данных с защитой от записи* [▶ Страница 248 - Standalone].

SICAT Suite может импортировать 3D-снимки из следующего форматов данных:

- Данные SICAT Suite DICOM
- 3D-снимки (DICOM, информация представлена в разделе *Поддерживаемый формат DICOM* [▶ Страница 72 - Standalone])
- Данные SICAT Implant
- Данные заказа на шаблоны для сверления SICAT
- Данные GALILEOS Wrap&Go

Две настройки определяют вид и способ того, как SICAT Suite импортирует 3D-снимки в активную картотеку:

- Настройки импорта определяют, импортирован или нет программой SICAT Suite 3D-снимок, переписан ли 3D-снимок и создан ли дубликат.
- Настройки присвоения определяют карту пациента, которой SICAT Suite присваивает 3D-снимок.

Если в наборе данных имеются исследования приложений SICAT, SICAT Suite импортирует их вместе с 3D-рентгеновскими снимками.

### НАСТРОЙКИ ИМПОРТА 3D-СНИМКОВ

Если карты пациентов содержатся в активной картотеке, можно выбирать различные настройки импорта 3D-снимков. Имеющиеся настройки импорта зависят от того, соответствует ли идентификационный номер импортируемых данных идентификационному номеру карты пациента в активной картотеке.

Можно выбирать настройку импорта по отдельности для каждого 3D-снимка:

ТИП ДАННЫХ	ИДЕНТИФИКАЦИОННЫЙ НОМЕР СООТВЕТСТВУЕТ	ИДЕНТИФИКАЦИОННЫЙ НОМЕР НЕ СООТВЕТСТВУЕТ	ВСЕГДА В РАСПОЯЖЕНИИ
Данные SICAT Suite DICOM Данные SICAT Implant Данные заказа на шаблоны для сверления SICAT	<b>Заменить существующие</b> – SICAT Suite импортирует 3D-рентгеновский снимок и переписывает имеющийся набор данных с таким же идентификационным номером.	<b>Добавить</b> – SICAT Suite импортирует 3D-рентгеновский снимок в качестве нового набора данных.	<b>Не добавлять</b> – SICAT Suite не импортирует 3D-рентгеновский снимок.
Данные DICOM сторонних поставщиков Данные Galileos Wrap&Go	<b>Добавить дополнительно</b> – SICAT Suite импортирует 3D-рентгеновский снимок в качестве копии имеющегося набора данных.	<b>Добавить</b> – SICAT Suite импортирует 3D-рентгеновский снимок в качестве нового набора данных.	<b>Не добавлять</b> – SICAT Suite не импортирует 3D-рентгеновский снимок.

## СРАВНЕНИЕ АТТРИБУТОВ ДЛЯ ГРУППИРОВАНИЯ КАРТ ПАЦИЕНТОВ

SICAT Suite анализирует различные атрибуты импортируемых данных. Этими атрибутами являются:

- Фамилия
- Имя
- Дата рождения
- Идентификационный номер пациента, например, номер социального страхования или внутренний идентификационный номер вашего врачебного кабинета

## НАСТРОЙКИ ДЛЯ ГРУППИРОВАНИЯ КАРТ ПАЦИЕНТОВ

В следующем списке представлена опция импорта, которую SICAT Suite предлагает по результатам сравнения атрибутов:

- Все атрибуты импортируемых данных соответствуют атрибутам карты пациента в активной картотеке: SICAT Suite предлагает опцию **Добавить в существующую карту пациента** и подходящую карту пациента.
- Не все атрибуты импортируемых данных соответствуют атрибутам карты пациента в активной картотеке: SICAT Suite предлагает опцию **Создать новую карту пациента**.

В обоих случаях можно данные вручную назначить другой карте пациента.

Для импорта данных совершить следующие действия в указанной последовательности:

- *Выбор импортируемых данных* [▶ Страница 73 - Standalone]
- *Выбор опции импорта* [▶ Страница 75 - Standalone]
- *Назначить данные существующей карте пациента* [▶ Страница 77 - Standalone]

или

- *Создание новой карты пациента путем импорта данных* [▶ Страница 76 - Standalone]

## 19.1 ПОДДЕРЖИВАЕМЫЙ ФОРМАТ DICOM

При импорте наборов данных DICOM SICAT Suite поддерживает наборы данных, соответствующие следующим критериям:

- Набор данных представлен в формате DICOM 3.0.
- В наборе данных имеются только параллельные слои.
- Набор данных не архивирован, архивированные файлы JPEG или архивированные файлы JPEG 2000.
- Набор данных соответствует одному из поддерживаемых типов из следующего списка.

Поддерживаемые типы наборов данных:

- CT Image
- Digital X-Ray Image
- Digital Intraoral X-Ray Image
- X-Ray 3D Craniofacial Image
- Secondary Capture Image (grayscale) (только для условий CT)
- Multiframe Grayscale Word Secondary Capture Image (только для условий CT)

Следующие критерии представлены в предписании DICOM Conformance Statement, которое компания SICAT предоставит по запросу. Необходимые контактные данные приведены на задней стороне.

## 19.2 ВЫБОР ИМПОРТИРУЕМЫХ ДАННЫХ



**Несоответствующие рентгеновские аппараты могут привести к неверному диагнозу и лечению.**

Использовать только 3D-рентгеновские снимки с рентгеновских аппаратов, которые допущены в качестве медицинского оборудования.



**Рентгеновские аппараты без DICOM-совместимости могут привести к неверному диагнозу и лечению.**

Использовать только 3D-рентгеновские снимки с аппаратов с подтвержденной DICOM-совместимостью.

Для импорта данных в активную карту выделите следующие действия:



1. Щелкнуть в **Панель навигации** по пиктограмме **Новые данные**.

► Откроется окно **Новые данные**:

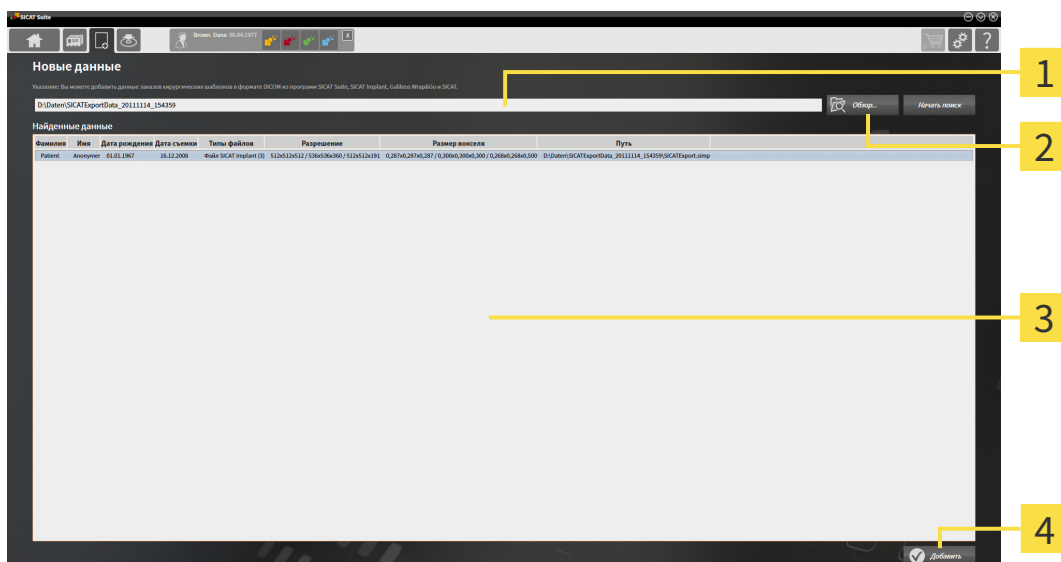

**1** Поле **Где находятся данные**

**3** Список **Найденные данные**

**2** Кнопка **Обзор**

**4** Кнопка **Добавить**



2. Щелкнуть по кнопке **Обзор**.

► Откроется окно **Выбрать файл или каталог**.

3. Выбрать в окне **Выбрать файл или каталог** нужный файл или папку и щелкнуть по **ОК**.

► SICAT Suite закрывает окно **Выбрать файл или каталог** и передает путь к выбранному файлу или папке в поле **Где находятся данные**.

► Если выбран совместимый файл, SICAT Suite показывает содержание файла в списке **Найденные данные**.

► Если выбрана папка, SICAT Suite осуществляет поиск папки или всех вложенных папок. Совместимые файлы, которые содержатся в одной из проверенных папок, SICAT Suite показывает в списке **Найденные данные**.



Можно также использовать функцию перетаскивания для импорта данных в SICAT Suite.



Если используется описанная процедура, поиск запускается автоматически. Можно остановить поиск щелчком по кнопке **Остановить поиск**. Если вы вручную вводите путь к файлу или папки в поле **Где находятся данные**, следует щелкнуть по кнопке **Начать поиск**. Это также может использоваться для повторного запуска поиска, если изменено содержание папки или поиск был случайно завершен.



Если SICAT Suite не находит определенные файлы несмотря на совместимость, причиной этого может быть слишком длинный путь к файлам. Копировать данные на более высокий уровень файловой системы и запустить поиск повторно.

Продолжить с пункта *Выбор опции импорта* [▶ *Страница 75 - Standalone*].

## 19.3 ВЫБОР ОПЦИИ ИМПОРТА

Для выбора опции импорта для каждого исследования выполнить следующие действия:



1. Выбрать из списка **Найденные данные** нужное исследование и щелкнуть по кнопке **Добавить**.

► Откроется окно **Добавить**:

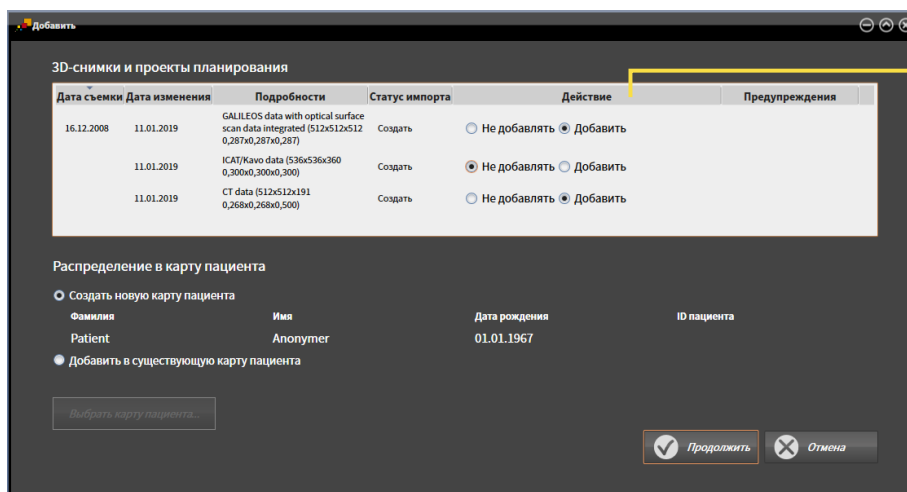

### 1 Столбец Действие

2. Выбрать в окне **Добавить** из столбца **Действие** одну из следующих записей для каждого исследования : **Не добавлять**, **Добавить дополнительно**, **Добавить** или **Заменить существующие**. Подробное описание опций представлено в разделе *Импорт данных* [► *Страница 69 - Standalone*].

► Для всех исследований отдельно определить будут они импортироваться или нет.

Продолжить одним из следующих действий:

- Назначить данные существующей карте пациента [► *Страница 77 - Standalone*]
- Создание новой карты пациента путем импорта данных [► *Страница 76 - Standalone*]

## 19.4 СОЗДАНИЕ НОВОЙ КАРТЫ ПАЦИЕНТА ПУТЕМ ИМПОРТА ДАННЫХ



Можно создать новую карту пациента путем импорта данных, если еще не было ни одного документа с такой же комбинацией атрибутов в активной картотеке.

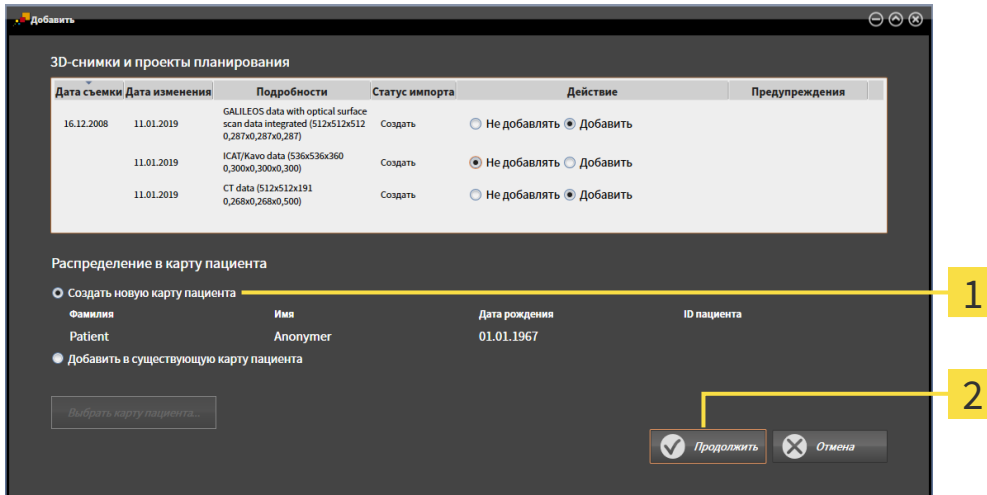

**1** Опция **Создать новую карту пациента**

**2** Кнопка **Продолжить**

Чтобы внести данные, запланированные для импорта, в новую карту пациента, выполнить следующие действия:

- В области **Распределение в карту пациента** выбрать опцию **Создать новую карту пациента** и нажать кнопку **Продолжить**.
- ▶ SICAT Suite создает новую карту пациента с атрибутами выбранных данных.
- ▶ SICAT Suite импортирует выбранные данные и присваивает новой карте пациента.
- ▶ Открывается окно **Обзор карты пациента**, и SICAT Suite выделяет импортированную карту пациента в списке **Карты пациентов**. Информация представлена в разделе *Карты пациентов* [▶ *Страница 80 - Standalone*].



## 19.5 НАЗНАЧИТЬ ДАННЫЕ СУЩЕСТВУЮЩЕЙ КАРТЕ ПАЦИЕНТА



**ОСТОРОЖНО**

**Неверное назначение имен пациентов или 3D-рентгеновских снимков может привести путанице в снимках пациентов.**

Убедиться, что 3D-рентгеновский снимок, который должны быть импортирован или уже загружен в приложение SICAT, соответствует правильному ФИО пациента и правильной информации к снимку.



SICAT Suite выбирает опцию **Добавить в существующую карту пациента** автоматически с соответствующей картой пациента, если имеется следующее условие: все атрибуты импортируемых данных соответствуют атрибутам карты пациента в активной картотеке.

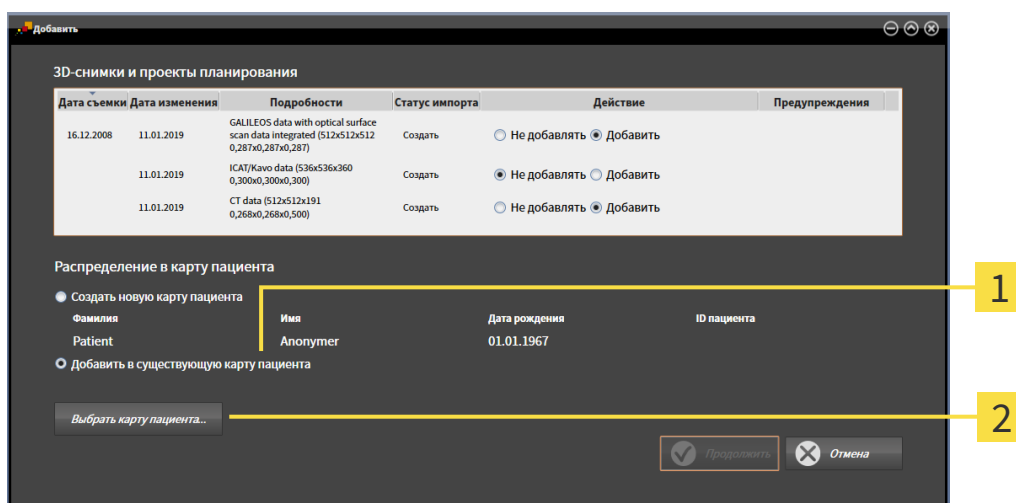

**1** Опция **Добавить в существующую карту пациента**

**2** Кнопка **Выбрать карту пациента**

Чтобы вручную присвоить данные, выбранные для импорта, существующей карте пациента, выполнить следующие действия:

Активная картотека содержит по меньшей мере одну карту пациента.

1. В области **Распределение в карту пациента** выбрать опцию **Добавить в существующую карту пациента** и нажать кнопку **Выбрать карту пациента**.

- ▶ Откроется окно **Выбрать карту пациента** со списком уже существующих карт пациентов:

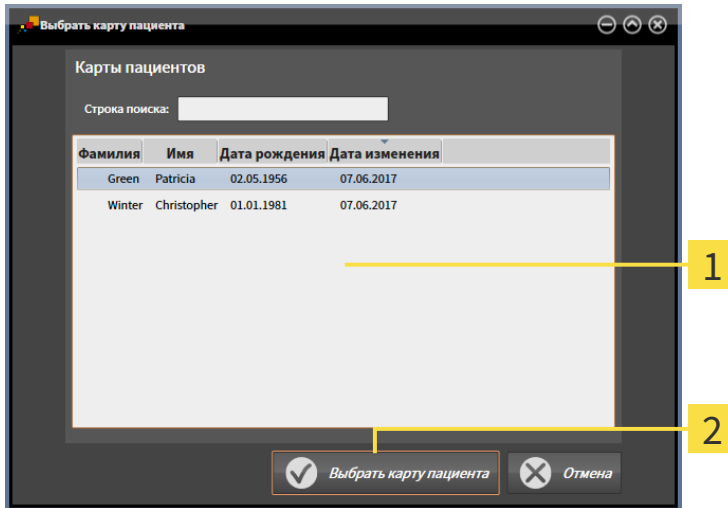

**1** Список **Карты пациентов**

**2** Кнопка **Выбрать карту пациента**

- Щелкнуть по нужной карте пациента, а затем – по кнопке **Выбрать карту пациента**.

- ▶ Окно **Выбрать карту пациента** закрывается.

- ▶ Окно **Добавить** показывает атрибуты выбранной карты пациента.

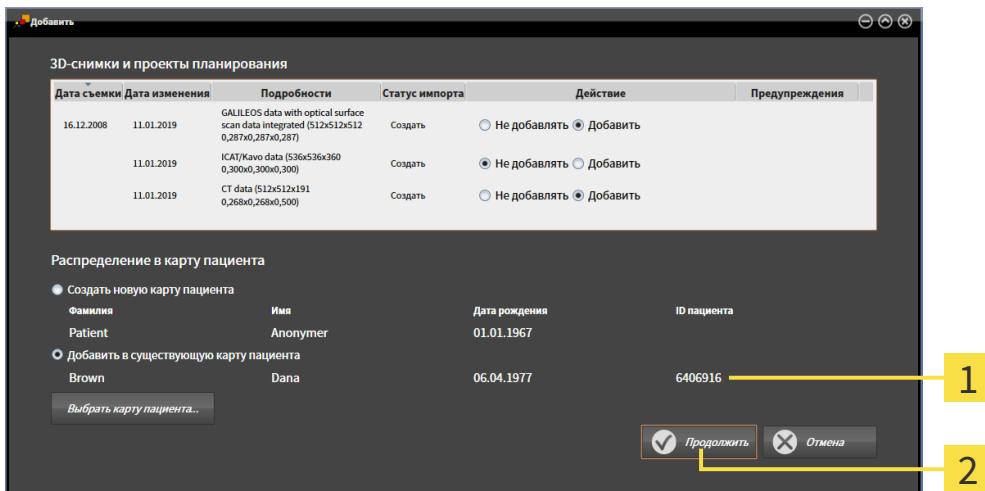

**1** Атрибуты выбранной карты пациента

**2** Кнопка **Продолжить**

- Щелкнуть в окне **Добавить** по кнопке **Продолжить**.

4. Если атрибуты импортируемых данных не соответствуют атрибутам выбранной карты пациента, появляется предупреждение:

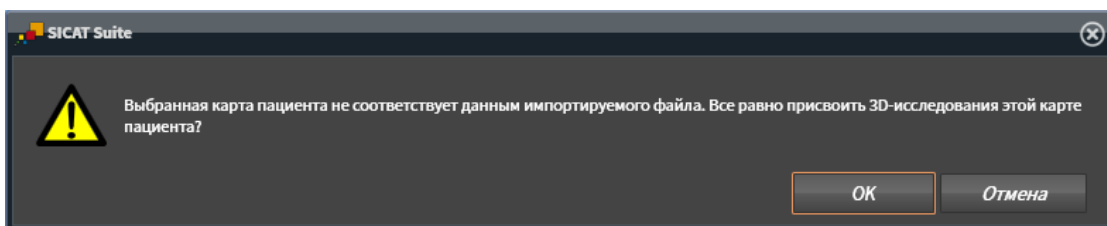

5. Если вы все равно хотите импортировать данные, щелкнуть по **ОК**.
  - ▶ SICAT Suite импортирует выбранные данные и присваивает их существующей карте пациента.
  - ▶ Открывается окно **Обзор карты пациента**, и SICAT Suite выделяет импортированную карту пациента в списке **Карты пациентов**. Информация представлена в разделе *Карты пациентов* [▶ *Страница 80 - Standalone*].

## 20 КАРТЫ ПАЦИЕНТОВ

Карты пациентов могут содержать несколько 3D-исследований. Исследование состоит из 3D-снимка и соответствующих проектов планирования. Кроме того, карту пациентов могут содержать документы, созданные во время планирования.

Для управления картами пациентов доступны следующие операции:

- *Открыть окно "Обзор карты пациента" [▶ Страница 81 - Standalone]*
- *Поиск и сортировка карт пациентов в картотеке [▶ Страница 82 - Standalone]*
- *Активация карт пациентов [▶ Страница 84 - Standalone]*
- *Открыть 3D-снимки или проекты планирования из обзора карт пациентов [▶ Страница 88 - Standalone]*
- *Работа с активными картами пациентов [▶ Страница 85 - Standalone]*
- *Изменение атрибутов карт пациентов [▶ Страница 87 - Standalone]*
- *Удаление карт пациентов из картотек [▶ Страница 94 - Standalone]*
- *Удаление 3D-снимков или проектов планирования из карт пациентов [▶ Страница 95 - Standalone]*

Дополнительно доступны операции для импорта данных и для экспорта данных из карт пациентов:

- *Импорт данных [▶ Страница 69 - Standalone]*
- *Экспорт данных [▶ Страница 213 - Standalone]*

## 20.1 ОТКРЫТЬ ОКНО "ОБЗОР КАРТЫ ПАЦИЕНТА"

Для открытия окна **Обзор карты пациента** необходимо выполнить следующие действия:



- Щелкнуть в **Панель навигации** по пиктограмме **Карты пациентов**.
- ▶ Откроется окно **Обзор карты пациента**:

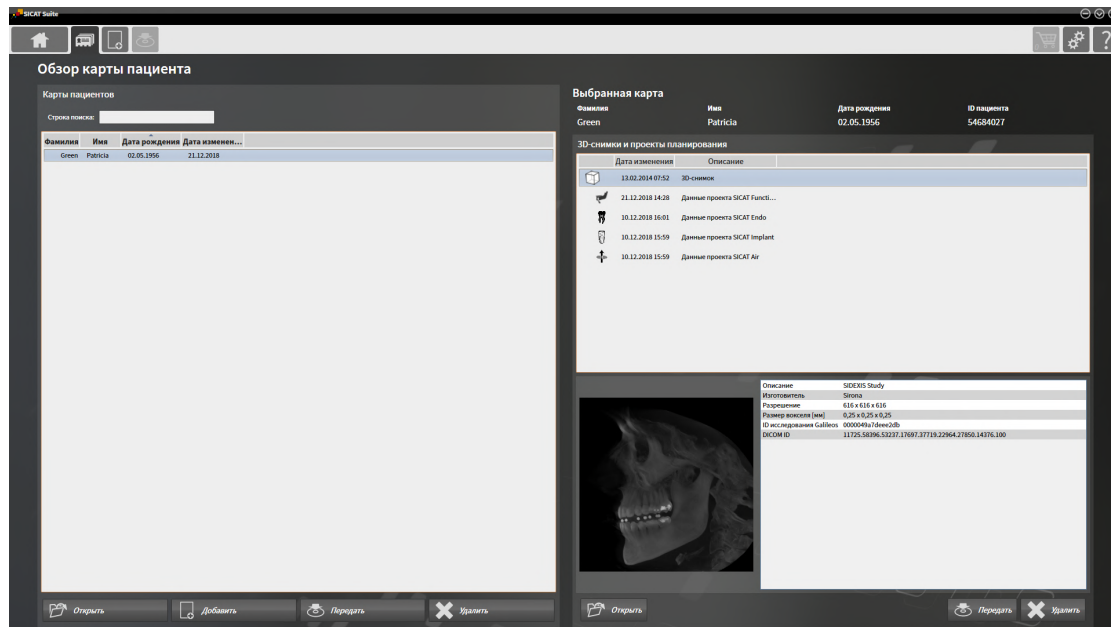

Продолжить одним из следующих действий:

- *Поиск и сортировка карт пациентов в картотеке* [▶ Страница 82 - Standalone]
- *Активация карт пациентов* [▶ Страница 84 - Standalone]
- *Открыть 3D-снимки или проекты планирования из обзора карт пациентов* [▶ Страница 88 - Standalone]
- *Работа с активными картами пациентов* [▶ Страница 85 - Standalone]
- *Изменение атрибутов карт пациентов* [▶ Страница 87 - Standalone]
- *Удаление карт пациентов из картотек* [▶ Страница 94 - Standalone]
- *Удаление 3D-снимков или проектов планирования из карт пациентов* [▶ Страница 95 - Standalone]

## 20.2 ПОИСК И СОРТИРОВКА КАРТ ПАЦИЕНТОВ В КАРТОТЕКЕ

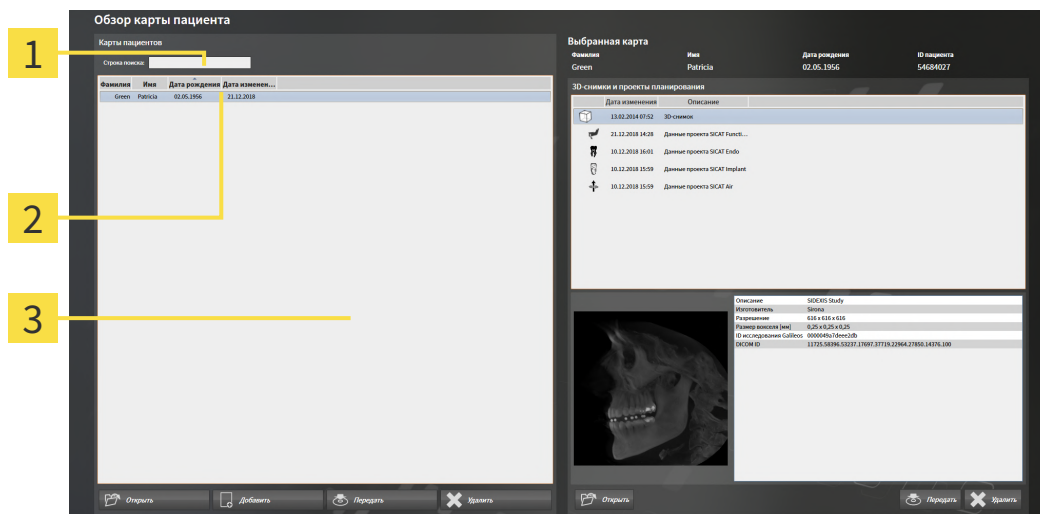

- 1 Поле **Строка поиска**
- 2 Название столбца с атрибутами
- 3 Список **Карты пациентов**

### ПОИСК ПО КАРТАМ ПАЦИЕНТОВ

SICAT Suite проверяет атрибуты всех карт пациентов по введенному тексту поиска.

Для поиска карты пациента выполнить следующие действия:

- Окно **Обзор карты пациента** уже открыто. Информация представлена в разделе *Открыть окно "Обзор карты пациента"* [▶ *Страница 81 - Standalone*].
  - Ввести в поле **Строка поиска** нужный текст поиска.
- ▶ В списке **Карты пациентов** представлены все карты пациентов, содержащие введенный текст поиска в одном из атрибутов.

SICAT Suite начинает поиск после того, как будет введен текст поиска на клавиатуре.

### СОРТИРОВКА КАРТ ПАЦИЕНТОВ ПО АТТРИБУТАМ

Можно сортировать карты пациентов по следующим атрибутам:

- **Фамилия**
- **Имя**
- **Дата рождения**
- **Дата изменения**

Для сортировки карт пациентов по атрибутам выполнить следующие действия:

- Окно **Обзор карты пациента** уже открыто. Информация представлена в разделе *Открыть окно "Обзор карты пациента"* [[▶ Страница 81 - Standalone](#)].



1. Щелкнуть в списке **Карты пациентов** по названию столбца нужного атрибута.
  - ▶ SICAT Suite сортирует список **Карты пациентов** в последовательности нужного атрибута.
2. Щелкнуть в списке **Карты пациентов** еще раз по названию столбца нужного атрибута.
  - ▶ SICAT Suite сортирует список **Карты пациентов** в обратной последовательности нужного атрибута.



В стандартном исполнении карты пациентов сортируются в последовательности убывания даты изменения.

## 20.3 АКТИВАЦИЯ КАРТ ПАЦИЕНТОВ

Для работы с картой пациента ее нужно активировать следующим образом:

- ☑ Окно **Обзор карты пациента** уже открыто. Информация представлена в разделе *Открыть окно "Обзор карты пациента"* [▶ *Страница 81 - Standalone*].

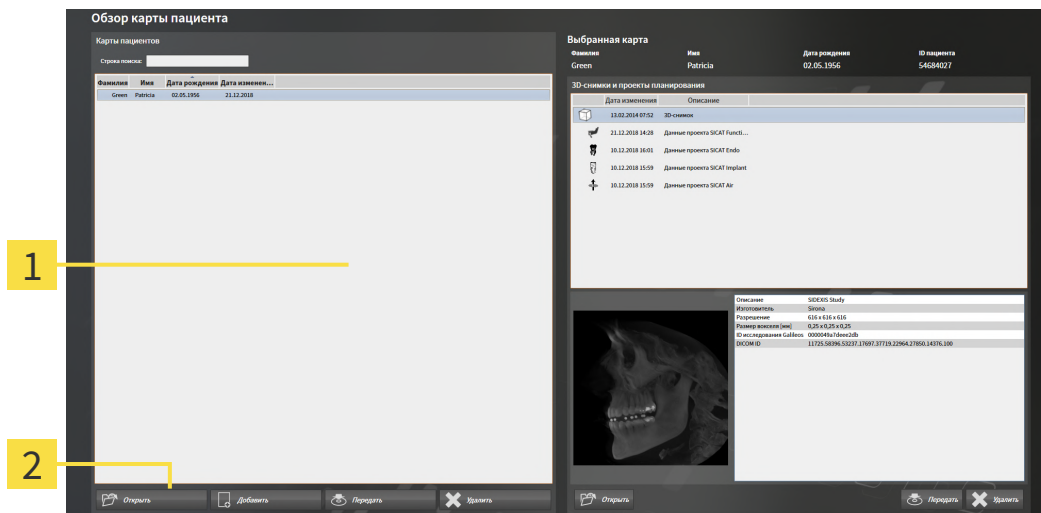

**1** Список **Карты пациентов**

**2** Кнопка для активации выбранной карты пациента

1. Выбрать из списка **Карты пациентов** нужную карту пациента.
  2. Щелкнуть по кнопке для активации выбранной карты пациента.
- ▶ SICAT Suite активирует выбранную карту пациента.

Продолжить с пункта *Работа с активными картами пациентов* [▶ *Страница 85 - Standalone*].



## 20.4 РАБОТА С АКТИВНЫМИ КАРТАМИ ПАЦИЕНТОВ

### ОСТОРОЖНО

**Удаленные карты пациентов, исследования, 3D-снимки и проекты планирования невозможно восстановить.**

Удалять карты пациентов, исследования, 3D-снимки и проекты планирования только в том случае, если вы уверены, что эти данные больше никогда не понадобятся.

### ОСТОРОЖНО

**При удалении 3D-снимков удаляются все зависящие от них проекты планирования.**

Удалять 3D-снимки только в том случае, если вы уверены, что все зависящие от них проекты планирования никогда больше не понадобятся.

Для работы с активной картой пациента выполнить следующие действия:

- Медицинский документ уже активен. Информацию по этому вопросу Вы найдете в разделе *Активация карт пациентов* [▶ *Страница 84 - Standalone*].

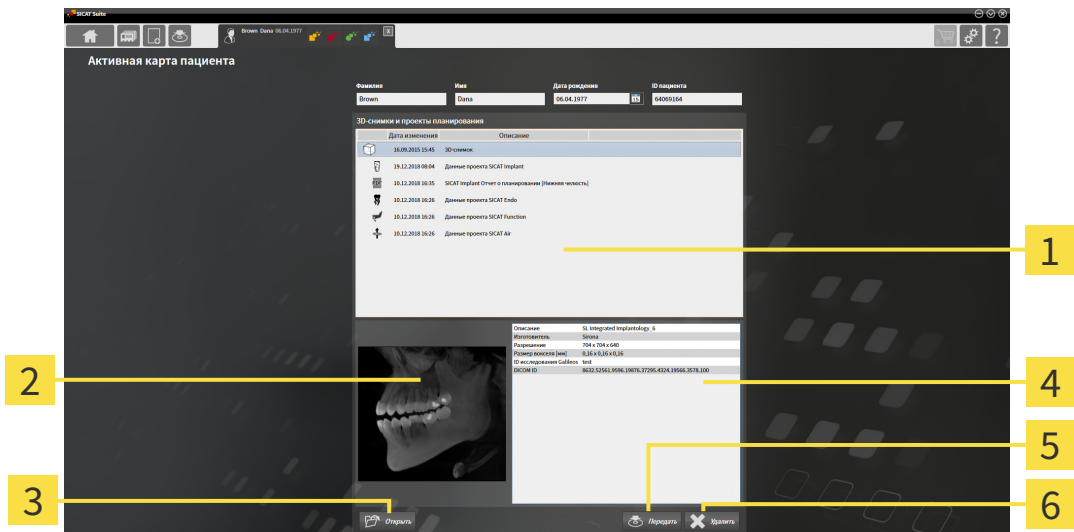

- |                                                         |                                      |
|---------------------------------------------------------|--------------------------------------|
| <b>1</b> Список <b>3D-снимки и проекты планирования</b> | <b>4</b> Область <b>Подробиности</b> |
| <b>2</b> Область <b>Обзор</b>                           | <b>5</b> Кнопка <b>Передать</b>      |
| <b>3</b> Кнопка <b>Открыть</b>                          | <b>6</b> Кнопка <b>Удалить</b>       |

1. Выберите в окне **Активная карта пациента** из списка **3D-снимки и проекты планирования** нужный рентгеновский 3D-снимок или нужный проект планирования.
  - ▶ В области **Обзор** показан предварительный просмотр выбранного рентгеновского 3D-снимка или выбранного проекта планирования.
  - ▶ В области **Подробиности** представлены детали выбранных рентгеновских 3D-снимков или выбранного проекта планирования, например, метаданные DICOM.
2. Чтобы открыть выбранный рентгеновский 3D-снимок в приложении SICAT или выбранный проект планирования соответствующего приложения SICAT, щелкните по кнопке **Открыть**.



3. Чтобы открыть выбранный документ в стандартной программе просмотра PDF, следует сначала сохранить некодированную версию, щелкнув по клавише **Открыть**.
  - ▶ Открывается окно Windows Explorer.
4. Перейдите в каталог, в котором Вы хотите сохранить документ.
5. Введите в поле **Название файла** какое-либо обозначение и щелкните по **Сохранить**.
  - ▶ Окно Windows Explorer закрывается.
  - ▶ SICAT Function сохраняет документ как файл PDF.
  - ▶ SICAT Function открывает документ в стандартной программе просмотра файлов PDF.
6. Чтобы экспортировать выбранное исследование из активной карты пациента, щелкните по кнопке **Передать**. Информацию по этому вопросу Вы найдете в разделе *Экспорт данных* [▶ *Страница 213 - Standalone*].
7. Чтобы удалить из активной карты пациента выбранный рентгеновский 3D-снимок или выбранный проект планирования, щелкните по кнопке **Удалить**. Информацию по этому вопросу Вы найдете в разделе *Удаление 3D-снимков или проектов планирования из карт пациентов* [▶ *Страница 95 - Standalone*].
8. Информацию по изменению атрибутов активной карты пациента Вы найдете в разделе *Изменение атрибутов карт пациентов* [▶ *Страница 87 - Standalone*].

## 20.5 ИЗМЕНЕНИЕ АТРИБУТОВ КАРТ ПАЦИЕНТОВ



Комбинация атрибутов каждой карты пациента в активной картотеке должна быть однозначной.

Можно изменить следующие атрибуты карты пациента:

- **Фамилия**
- **Имя**
- **Дата рождения**
- **ID пациента**

Для изменения атрибутов карт пациентов выполнить следующие действия:

- Медицинский документ уже активен. Информация представлена в *Активация карт пациентов* [▶ *Страница 84 - Standalone*].

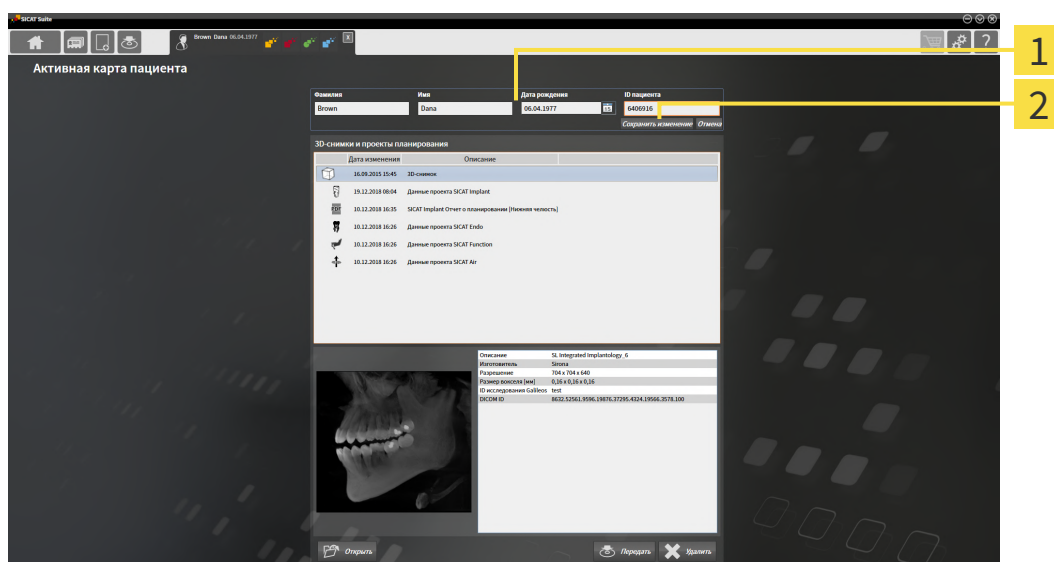

**1** Поля атрибутов

**2** Кнопка **Сохранить изменение**

1. Набрать в окне **Активная карта пациента** нужные значения в полях атрибутов.
  2. Щелкнуть по кнопке **Сохранить изменение**.
- ▶ SICAT Suite сохраняет ваши изменения.



Идентификационный номер пациента не соответствует идентификационному номеру DICOM. Можно любой идентификационный номер ввести в качестве идентификационного номера пациента, например, номер социального страхования или внутренний идентификационный номер пациента вашего врачебного кабинета.

## 20.6 ОТКРЫТЬ 3D-СНИМКИ ИЛИ ПРОЕКТЫ ПЛАНИРОВАНИЯ ИЗ ОБЗОРА КАРТ ПАЦИЕНТОВ

**ОСТОРОЖНО**

**Неверное назначение имен пациентов или 3D-рентгеновских снимков может привести путанице в снимках пациентов.**

Убедиться, что 3D-рентгеновский снимок, который должны быть импортирован или уже загружен в приложение SICAT, соответствует правильному ФИО пациента и правильной информации к снимку.

**ОСТОРОЖНО**

**Несоответствующие рентгеновские аппараты могут привести к неверному диагнозу и лечению.**

Использовать только 3D-рентгеновские снимки с рентгеновских аппаратов, которые допущены в качестве медицинского оборудования.

**ОСТОРОЖНО**

**Неподходящие 3D-рентгеновские снимки могут привести к неверному диагнозу и лечению.**

Всегда проверять качество, целостность и правильность ориентации отображенных 3D-рентгеновских снимков.

Чтобы открыть 3D-снимок или проект планирования из **Обзор карты пациента**, действуйте следующим образом:

- ☑ Окно **Обзор карты пациента** уже открыто. Информацию по этому вопросу Вы найдете в разделе *Открыть окно "Обзор карты пациента"* [► *Страница 81 - Standalone*].

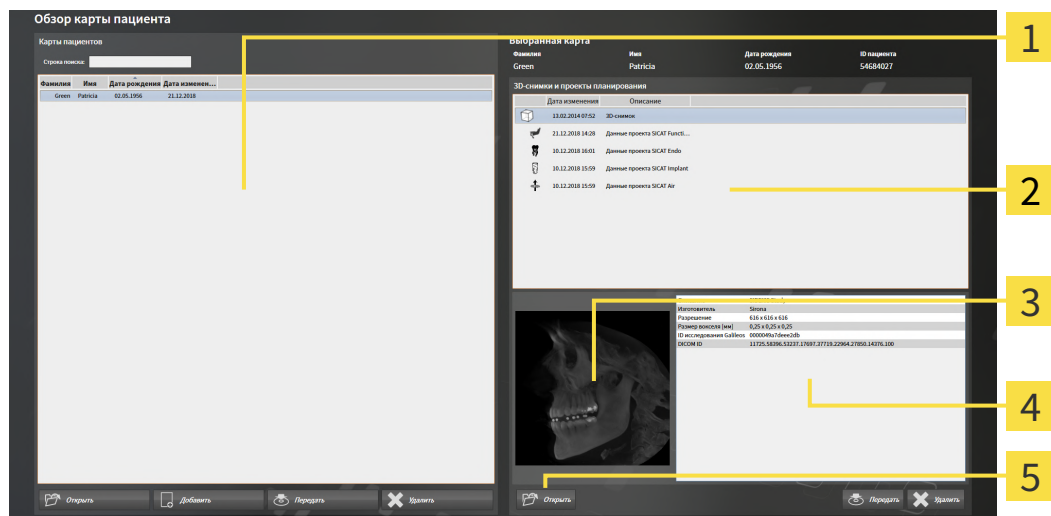

**1** Список **Карты пациентов**

**4** Область **Подробности**

**2** Список **3D-снимки и проекты планирования**

**5** Кнопка **Открыть**

**3** Область **Обзор**

1. Выберите в окне **Обзор карты пациента** из списка **Карты пациентов** нужную карту пациента.

- ▶ В области **Выбранная карта** в списке **3D-снимки и проекты планирования** представлены все рентгеновские 3D-снимки, проекты планирования и файлы PDF выбранной карты пациента.
- 2. Выберите из списка **3D-снимки и проекты планирования** нужный набор данных или нужный документ.
  - ▶ В областях **Обзор** и **Подробности** представлена информация для выбранного набора данных или документа.



- 3. Щелкните по кнопке **Открыть**.

- ▶ После того как набор данных выбран, он откроется в приложении SICAT.



- ▶ После того как Вы выбрали документ, открывается окно Windows Explorer, и Вы можете сохранить документ в любом каталоге. В заключение Вы можете открыть документ в стандартной программе просмотра файлов PDF.



Если открыть рентгеновский снимок 3D без соответствующего исследования, когда активирована только лицензия приложения SICAT, запускается это приложение SICAT. Если открыть рентгеновский снимок 3D с несколькими соответствующими исследованиями, когда активированы лицензии нескольких приложения SICAT, запускается то приложение SICAT, исследование которого было изменено последним.

## 20.7 ИССЛЕДОВАНИЯ SICAT FUNCTION В SICAT SUITE

 <b>ОСТОРОЖНО</b>	<b>Рентгеновские аппараты без DICOM-совместимости могут привести к неверному диагнозу и лечению.</b> Использовать только 3D-рентгеновские снимки с аппаратов с подтвержденной DICOM-совместимостью.
 <b>ОСТОРОЖНО</b>	<b>Несоответствующие рентгеновские аппараты могут привести к неверному диагнозу и лечению.</b> Использовать только 3D-рентгеновские снимки с рентгеновских аппаратов, которые допущены в качестве медицинского оборудования.
 <b>ОСТОРОЖНО</b>	<b>Неподходящие 3D-рентгеновские снимки могут привести к неверному диагнозу и лечению.</b> Всегда проверять качество, целостность и правильность ориентации отображенных 3D-рентгеновских снимков.
 <b>ОСТОРОЖНО</b>	<b>Недостаточное качество изображения может привести к неверному диагнозу и лечению.</b> Перед использованием приложения SICAT проверить достаточный уровень качества изображения, например, с помощью тестовой таблицы SMPTE.
 <b>ОСТОРОЖНО</b>	<b>Недостаточные условия окружения для изображения могут привести к неверному диагнозу и лечению.</b> <ol style="list-style-type: none"><li>1. Только после этого провести планирование, если условия окружения дают достаточное качество изображения. Проверить, например, достаточным ли является освещение.</li><li>2. Проверить достаточность качества изображения с помощью тест-таблицы SMPTE.</li></ol>
<b>УКАЗАНИЕ</b>	Для обеспечения правильной диагностики, лечения и регистрации данных по движению челюстей SICAT рекомендует применение 3D-данные рентгена со следующими параметрами: <ol style="list-style-type: none"><li>1. Толщина слоя меньше 0,7 мм</li><li>2. Размер вокселя менее 0,7 мм во всех трех измерениях</li></ol>

Если выполнены следующие условия, в **Обзор карты пациента** отображаются сведения об исследованиях SICAT Function:

- SICAT Suite используется как автономная версия.
- Вы выбрали исследование SICAT Function в области **3D-снимки и проекты планирования**:

**Выбранная карта**

Фамилия	Имя	Дата рождения	ID пациента
Green	Patricia	02.05.1956	54684027

**3D-снимки и проекты планирования**

Дата изменения	Описание
13.02.2014 07:52	3D-снимок
21.12.2018 14:28	Данные проекта SICAT Function
10.12.2018 16:01	Данные проекта SICAT Endo
10.12.2018 15:59	Данные проекта SICAT Implant
10.12.2018 15:59	Данные проекта SICAT Air

Данные поверхности	Отсутствует
Снимок JMT	Имеется (13.02.2014)
Сегментация височно-нижнечелюстного сустава	Имеется (12.12.2018)
Заказ	Отсутствует

Открыть | Передать | Удалить

**1** Выбранное исследование SICAT Function

**2** Область **Обзор**

**3** Область **Подробности**

В области **Обзор** отображаются следующие элементы:

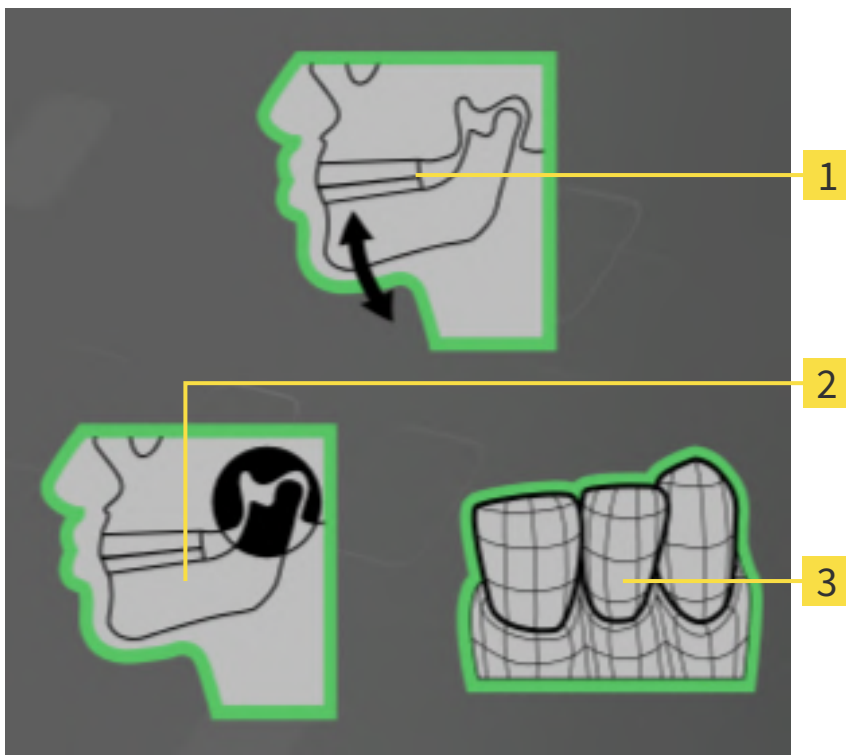

**1** Данные по движению челюстей

**2** Сегментация

**3** Оптические слепки

Зеленая рамка означает, что соответствующий элемент имеется в этом исследовании.

В области **Подробности** отображаются следующие сведения:

- Доступность оптических слепков
- Доступность данных по движениям челюстей с датой съемки
- Доступность данных о сегментации височно-нижнечелюстного сустава с датой создания
- Доступность сведений о заказе с состоянием и датой



## 20.8 ЗАКРЫТИЕ АКТИВНЫХ КАРТ ПАЦИЕНТОВ И СОХРАНЕНИЕ СОДЕРЖАЩИХСЯ ПРОЕКТОВ ПЛАНИРОВАНИЯ



Для закрытия активной карты пациента и сохранения содержащихся проектов планирования выполнить следующие действия:

-  ■ Щелкнуть в области активной карты пациента по кнопке **Завершить**.
- ▶ SICAT Suite закрывает активную карту пациента и сохраняет проведенные в проектах планирования изменения.

## 20.9 УДАЛЕНИЕ КАРТ ПАЦИЕНТОВ ИЗ КАРТОТЕК

 **ОСТОРОЖНО**

**При удалении карт пациентов удаляются все содержащиеся 3D-снимки, проекты планирования и файлы PDF.**

Удалять карты пациентов следует, лишь если вы уверены, что все содержащиеся 3D-снимки, проекты планирования и файлы PDF больше никогда не понадобятся.

Для удаления карты пациента и всех содержащихся 3D-снимков и проектов планирования выполнить следующие действия:

- ☑ Окно **Обзор карты пациента** уже открыто. Информация представлена в разделе *Открыть окно "Обзор карты пациента"* [[▶ Страница 81 - Standalone](#)].

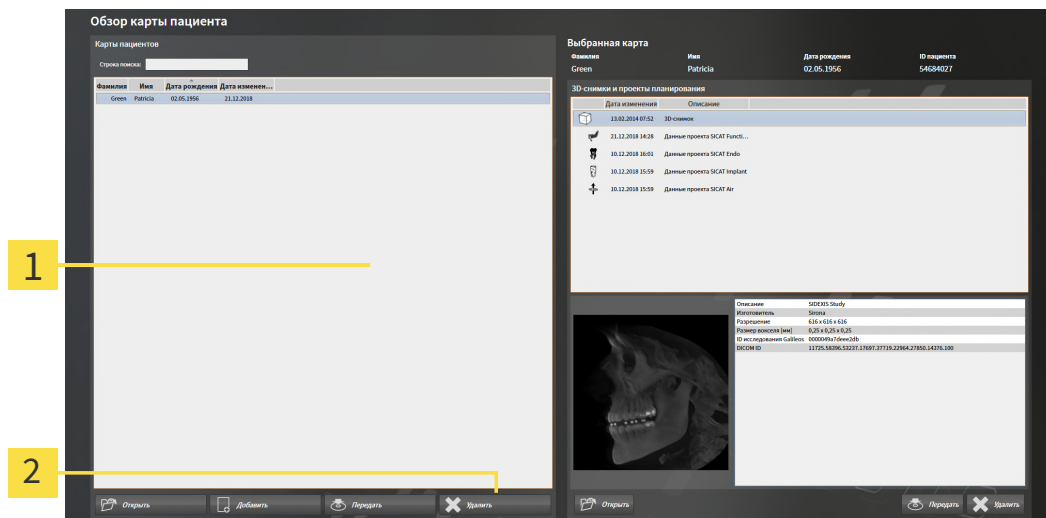

**1** Список **Карты пациентов**

**2** Кнопка для удаления выбранной карты пациента

1. Выбрать в окне **Обзор карты пациента** из списка **Карты пациентов** нужную карту пациента.



2. Щелкнуть по кнопке для удаления выбранной карты пациента.

▶ Открывается уведомление о подтверждении:

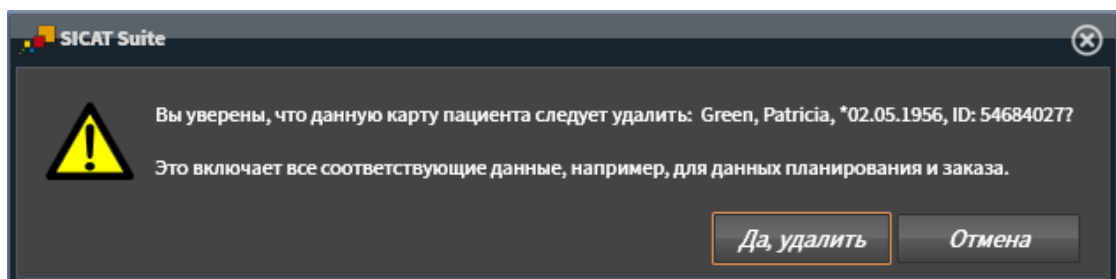

3. Если вы хотите удалить выбранные данные, нужно щелкнуть в уведомлении о подтверждении по **Да, удалить**.

▶ SICAT Suite удаляет выбранные карты пациентов и все содержащиеся 3D-снимки и проекты планирования из активной картотеки и исключает их из списка **Карты пациентов**.

## 20.10 УДАЛЕНИЕ 3D-СНИМКОВ ИЛИ ПРОЕКТОВ ПЛАНИРОВАНИЯ ИЗ КАРТ ПАЦИЕНТОВ



**Удаленные карты пациентов, исследования, 3D-снимки и проекты планирования невозможно восстановить.**

Удалять карты пациентов, исследования, 3D-снимки и проекты планирования только в том случае, если вы уверены, что эти данные больше никогда не понадобятся.



**При удалении 3D-снимков удаляются все зависящие от них проекты планирования.**

Удалять 3D-снимки только в том случае, если вы уверены, что все зависящие от них проекты планирования никогда больше не понадобятся.

Чтобы удалить 3D-снимок или проект планирования из карты пациента, выполнить следующие действия:

- Окно **Обзор карты пациента** уже открыто. Информация представлена в разделе *Открыть окно "Обзор карты пациента"* [► Страница 81 - Standalone].

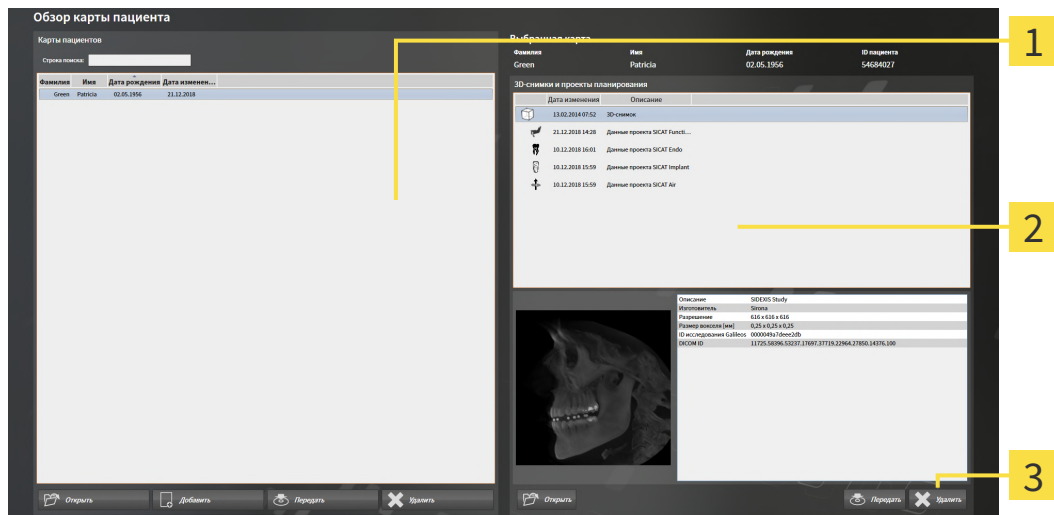

**1** Список **Карты пациентов**

**2** Список **3D-снимки и проекты планирования**

**3** Кнопка **Удалить**

1. Выбрать в окне **Обзор карты пациента** из списка **Карты пациентов** нужную карту пациента.
  - В области **Выбранная карта** в списке **3D-снимки и проекты планирования** представлены все 3D-снимки и проекты планирования выбранной карты пациента.
2. Выбрать из списка **3D-снимки и проекты планирования** необходимый 3D-снимок или проект планирования.



3. Щелкнуть по кнопке **Удалить**.

► Открывается уведомление о подтверждении:

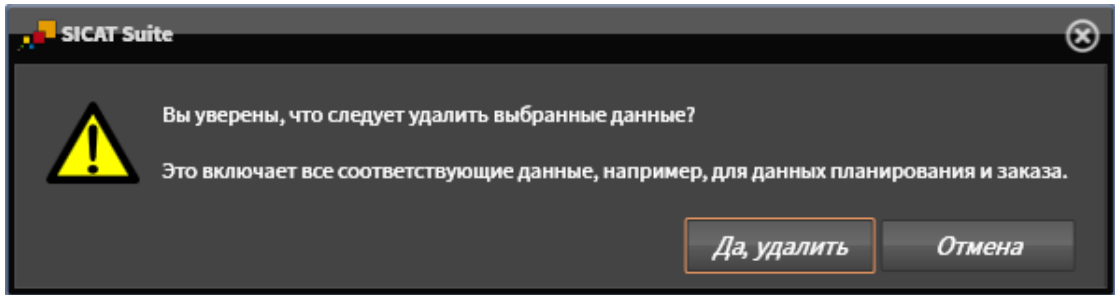

4. Если вы хотите удалить выбранные данные, нужно щелкнуть в уведомлении о подтверждении по **Да, удалить**.

► SICAT Suite удаляет выбранный 3D-снимок или выбранный проект планирования из карты пациента и из списка **3D-снимки и проекты планирования**.



Можно удалить 3D-снимки или проекты планирования в окне **Активная карта пациента** из карт пациентов. Информация об этом представлена в разделе *Работа с активными картами пациентов* [► *Страница 85 - Standalone*].

## 21 ИНТЕРФЕЙС ПОЛЬЗОВАТЕЛЯ SICAT FUNCTION

Интерфейс пользователя SICAT Function состоит из следующих частей:

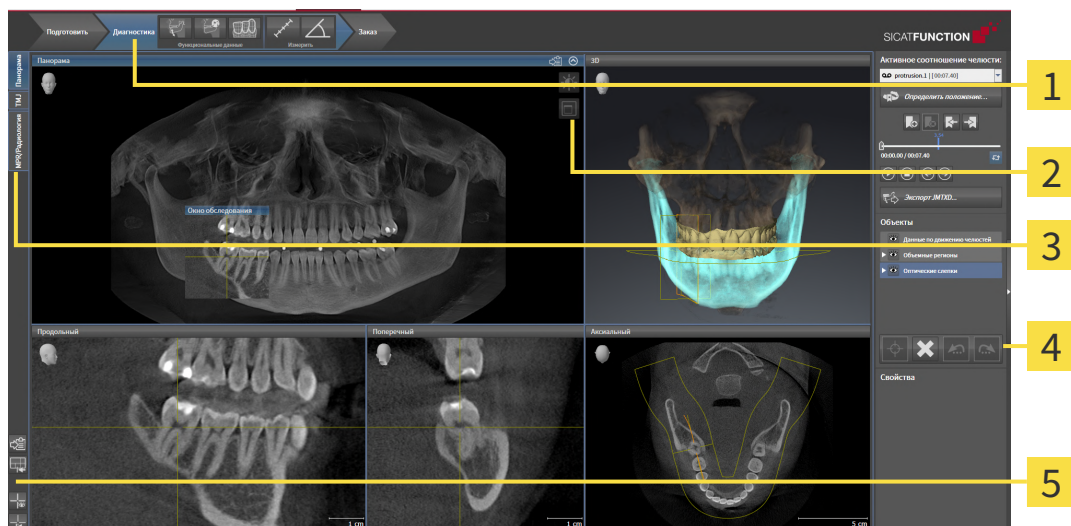

**1** Панель инструментов последовательности операций

**4** Панель объектов

**2** Панель инструментов вида

**5** Панель инструментов рабочей зоны

**3** Кнопки для переключения рабочих зон

- **Панель инструментов последовательности операций** Состоит из различных этапов последовательности операций, которые содержат главные инструменты последовательности операций приложения. Содержит инструменты, с помощью которых можно добавить и импортировать объекты диагностики и планирования. Информация представлена в *Панель инструментов последовательности операций* [▶ *Страница 98 - Standalone*].
- **Регион рабочей зоны** является частью интерфейса под **Панель инструментов последовательности операций**. Здесь отображается активная рабочая зона SICAT Function. Каждая рабочая зона содержит определенный состав внешних видов. Информация представлена в *Рабочие зоны* [▶ *Страница 106 - Standalone*].
- Только активный вид показывает **Панель инструментов вида**. Он содержит инструменты для адаптации изображения соответствующего внешнего вида. Информация представлена в *Адаптация видов* [▶ *Страница 116 - Standalone*] и *Адаптация 3D-вида* [▶ *Страница 130 - Standalone*].
- **Панель объектов** Содержит инструменты для управления объектами диагностики и планирования. Информация представлена в *Панель объектов* [▶ *Страница 100 - Standalone*].
- **Панель инструментов рабочей зоны** содержит инструменты для изменения общих настроек рабочих зон и всех имеющихся внешних видов, а также для документирования содержимого рабочих зон. Информация представлена в *Перемещение, скрытие и отображение перекрестья и рамки* [▶ *Страница 124 - Standalone*], *Вернуть виды* [▶ *Страница 128 - Standalone*], *Адаптация и возврат макета рабочих зон* [▶ *Страница 113 - Standalone*] и *Создание скриншотов рабочих зон* [▶ *Страница 114 - Standalone*].

## 21.1 ПАНЕЛЬ ИНСТРУМЕНТОВ ПОСЛЕДОВАТЕЛЬНОСТИ ОПЕРАЦИЙ

В SICAT Function **Панель инструментов последовательности операций** состоит из трех последовательных операций:

1. **Подготовить**
2. **Диагностика**
3. **Заказ**

### РАСШИРИТЬ И СВЕРНУТЬ ЭТАПЫ ПОСЛЕДОВАТЕЛЬНОСТИ ОПЕРАЦИЙ

Можно расширить и свернуть этапы последовательности операций, щелкнув по ним.

#### 1. ЭТАП ПОСЛЕДОВАТЕЛЬНОСТИ ОПЕРАЦИЙ "ПОДГОТОВИТЬ"

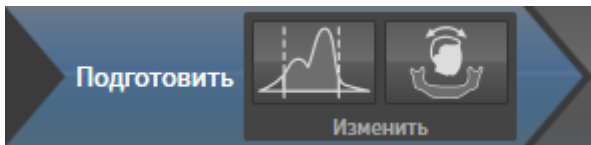

На этапе последовательности операций **Подготовить** доступны следующие инструменты:



- **Изменить оттеки серого** - Информация представлена в *Изменить оттенки серого* [▶ Страница 143 - Standalone]. Этот инструмент доступен и необходим только при работе с объемами, полученными не на аппаратах Sirona.



- **Изменить направление объема и область панорамы** - Информация представлена в *Изменить направление объема* [▶ Страница 147 - Standalone] и *Изменить область панорамы* [▶ Страница 152 - Standalone].

## 2. ЭТАП ПОСЛЕДОВАТЕЛЬНОСТИ ОПЕРАЦИЙ "ДИАГНОСТИКА"

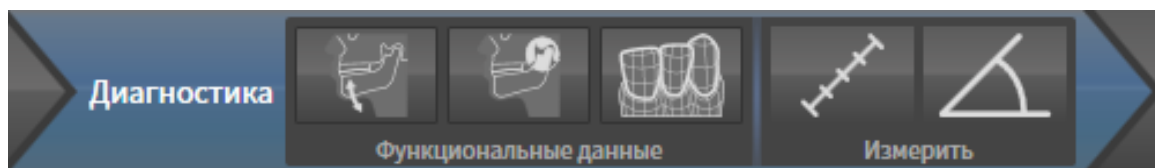

На этапе последовательности операций **Диагностика** доступны следующие инструменты:



- **Импортировать и регистрировать данные по движению челюсти** - Информация представлена в *Импортировать и регистрировать данные по движению челюсти* [▶ Страница 157 - Standalone].



- **Разделить на сегменты нижнюю челюсть и мышечки** - Информация представлена в *Сегментация* [▶ Страница 162 - Standalone].



- **Импортировать и регистрировать оптические слепки** - Информация представлена в *Оптические слепки* [▶ Страница 168 - Standalone].



- **Добавить измерение расстояния (D)** - Информация представлена в *Добавить измерение расстояния* [▶ Страница 208 - Standalone].



- **Добавить измерение угла (A)** - Информация представлена в *Добавить измерение угла* [▶ Страница 209 - Standalone].

## 3. ЭТАП ПОСЛЕДОВАТЕЛЬНОСТИ ОПЕРАЦИЙ "ЗАКАЗ"

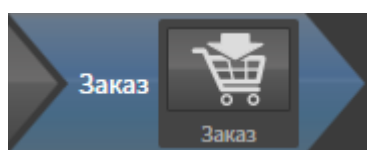

На этапе **Заказ** имеется следующий инструмент:



- **Заказать терапевтическую шину** - Информация представлена в *Разместить терапевтические шины в товарной корзине* [▶ Страница 219 - Standalone].

## 21.2 ПАНЕЛЬ ОБЪЕКТОВ

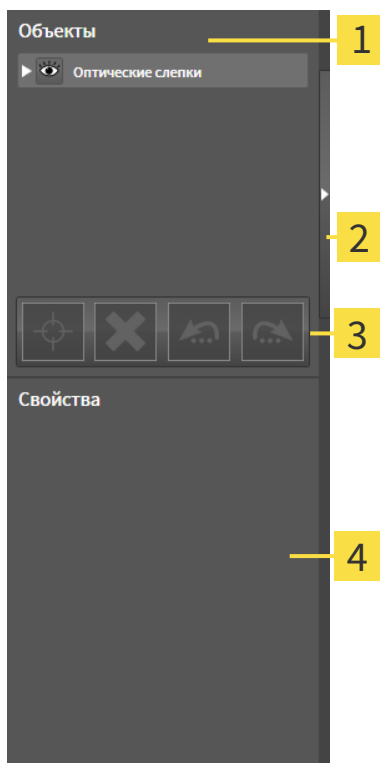

**1** Браузер объекта

**2** Кнопка **Скрыть панель объектов** или кнопка **Показать панель объектов**

**3** Панель инструментов объектов

**4** Область **Свойства**

**Панель объектов** содержит следующие элементы:

- Браузер **Браузер объекта** показывает список по категориям всех объектов диагностики и планирования, которые Вы добавили в текущее исследование или импортировали в него. Браузер **Браузер объекта** группирует объекты автоматически. Например, группа **Измерения** содержит все объекты измерения. Можно свернуть и расширить группы объектов, активировать объекты и группы объектов, а также скрыть или показать объекты и группы объектов. Информация представлена в разделе *Управление объектами с помощью браузера объектов* [▶ *Страница 101 - Standalone*].
- **Панель инструментов объектов** содержит инструменты для наведения фокуса на объект, для удаления объектов и групп объектов, а также отмены или повторного выполнения действий с объектами и группами. Информацию по этому вопросу Вы найдете в разделе *Управление объектами с помощью панели инструментов объектов* [▶ *Страница 103 - Standalone*].
- В области **Свойства** показаны детали активного объекта.

Вы можете изменить различимость **Панель объектов** посредством двух кнопок на правой стороне **Панель объектов**: **Скрыть панель объектов** и **Показать панель объектов**

Объекты, которые доступны в SICAT Function, приведены в разделе *Объекты SICAT Function* [▶ *Страница 104 - Standalone*].



## 21.3 УПРАВЛЕНИЕ ОБЪЕКТАМИ С ПОМОЩЬЮ БРАУЗЕРА ОБЪЕКТОВ

### СВОРАЧИВАТЬ И РАЗВОРАЧИВАТЬ ГРУППЫ ОБЪЕКТОВ

Чтобы свернуть и развернуть группу объектов, выполнить следующие действия:

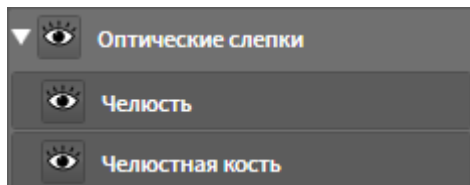

Требуемые группы в настоящий момент расширены.



1. Щелкните рядом с нужной группой объектов по пиктограмме **Заккрыть группу**.
  - ▶ Группа объектов сворачивается.



2. Щелкните рядом с нужной группой объектов по пиктограмме **Раскрыть группу**.
  - ▶ Группа объектов разворачивается.

### АКТИВАЦИЯ ОБЪЕКТОВ И ГРУПП ОБЪЕКТОВ

Некоторые инструменты доступны только для активных объектов или групп объектов.

Для активации объекта или группы объектов выполнить следующие действия:

- Нужный объект или группа объектов в настоящий момент деактивированы.
  - Щелкнуть по нужному объекту или группе объектов.
    - ▶ SICAT Function деактивирует ранее активированный объект или ранее активированную группу.
    - ▶ SICAT Function активирует нужный объект или группу объектов.
    - ▶ SICAT Function выделяет объект или группу объектов в **Браузер объекта** или видах цветом.



В 2D-видах также можно активировать определенные объекты, щелкая по ним.

## СКРЫТЬ И ПОКАЗАТЬ ОБЪЕКТЫ И ГРУППЫ ОБЪЕКТОВ



Данная функция доступна только для определенных типов объектов.

Чтобы скрыть и показать объект или группу объектов, выполнить следующие действия:

- ☑ Нужный объект или группа объектов в настоящий момент выведены на экран.



1. Рядом с нужным объектом или группой объектов щелкните по пиктограмме **Показано** или по пиктограмме **Некоторые показаны**.



- ▶ SICAT Function скрывает объект или группу объектов.
- ▶ SICAT Function отображает рядом с объектом или группой объектов пиктограмму **Скрыт**.



2. Рядом с нужным объектом или группой объектов щелкните по пиктограмме **Скрыт**.

- ▶ SICAT Function показывает объект или группу объектов.
- ▶ SICAT Function отображает рядом с объектом или группой объектов пиктограмму **Показано**.

## 21.4 УПРАВЛЕНИЕ ОБЪЕКТАМИ С ПОМОЩЬЮ ПАНЕЛИ ИНСТРУМЕНТОВ ОБЪЕКТОВ



Данные функции доступны только для определенных типов объектов.

### НАВЕСТИ ФОКУС НА ОБЪЕКТЫ

Использовать эту функцию для нахождения объектов на видах.

Для наведения фокуса на объект выполнить следующие действия:

- Требуемый объект уже активирован. Информация представлена в разделе *Управление объектами с помощью браузера объектов* [▶ *Страница 101 - Standalone*].
- Можно навести фокус на объект.



- Щелкните по пиктограмме **Навести фокус на активный объект (F)**.
- ▶ SICAT Function сдвигает точку фокуса видов на активный объект.
- ▶ SICAT Function показывает активный объект на видах.



Можно навести фокус на объект двойным щелчком по нему в **Браузер объекта** или в виде, кроме вида **3D**.

### УДАЛЕНИЕ ОБЪЕКТОВ И ГРУПП ОБЪЕКТОВ

Для удаления объекта или группы объектов выполнить следующие действия:

- Нужный объект или группа объектов уже активированы. Информация представлена в разделе *Управление объектами с помощью браузера объектов* [▶ *Страница 101 - Standalone*].



- Щелкните по пиктограмме **Удалить активный объект/активную группу (Del)**.
- ▶ SICAT Function удаляет объект или группу объектов.

### ОТМЕНА ДЕЙСТВИЙ С ОБЪЕКТАМИ И ИХ ПОВТОРНОЕ ВЫПОЛНЕНИЕ

Для отмены и повторного выполнения последнего действия с объектом или группой выполнить следующие действия:



1. Щелкните по пиктограмме **Отменить последнее действие с объектом/группой (Ctrl+Z)**.
  - ▶ SICAT Function отменяет последнее действие с объектом или группой.



2. Щелкните по пиктограмме **Повторно провести действие с объектом/группой (Ctrl+Y)**.
  - ▶ SICAT Function выполняет последнее отмененное действие с объектом или группой.



Функция отмены и повторного выполнения доступна, пока открыто исследование в приложении SICAT.

## 21.5 ОБЪЕКТЫ SICAT FUNCTION

В **Браузер объекта** SICAT Function группирует объекты, относящиеся к конкретному приложению, следующим образом:

- **Данные по движению челюстей**
- **Объемные регионы**
  - **Челюстная кость**
- **Оптические слепки**

### ДААННЫЕ ПО ДВИЖЕНИЮ ЧЕЛЮСТЕЙ ОБЪЕКТ

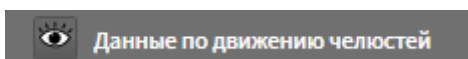

После импорта данных о движении челюсти SICAT Function показывает объект **Данные по движению челюстей** в **Браузер объекта**.

### ОБЪЕМНЫЕ РЕГИОНЫ ОБЪЕКТ И ОБЪЕКТ ЧЕЛЮСТНАЯ КОСТЬ

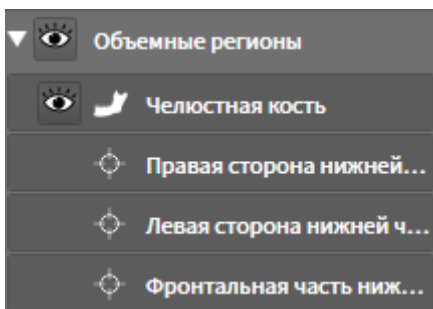

После сегментации нижней челюсти SICAT Function показывает объект **Объемные регионы** в **Браузер объекта**. Объект **Объемные регионы** содержит объект **Челюстная кость**. Объект **Челюстная кость** содержит следующие подобъекты:

- **Левая сторона нижней челюсти**
- **Правая сторона нижней челюсти**
- **Фронтальная часть нижней челюсти**

Если навести фокус на один из подобъектов, SICAT Function сфокусирует все 2D-виды на выбранный объект.

## ОБЪЕКТ ОПТИЧЕСКИХ СЛЕПКОВ

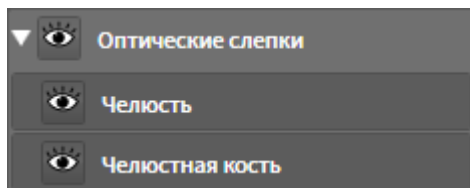

После импорта и регистрации оптических слепков SICAT Function показывает объект **Оптические слепки** в **Браузер объекта**. Объект **Оптические слепки** содержит следующие подобъекты:

- **Челюсть**
- **Челюстная кость**

Если навести фокус на один из подобъектов, SICAT Function сфокусирует все 2D-виды на выбранный объект.

Если удалить объект **Челюсть** или объект **Челюстная кость**, SICAT Function удалит все имеющиеся оптические слепки из исследования.

## 22 РАБОЧИЕ ЗОНЫ

Приложения SICAT отображают исследования в различных видах и распределяют состав видов в рабочих зонах.

В SICAT Function имеются три различные рабочие зоны:

Панорама

- **Панорама**-Рабочая зона - Информация представлена в *Обзор панорамной рабочей зоны* [[▶ Страница 107 - Standalone](#)].

TMJ

- **TMJ**-Рабочая зона - Информация представлена в *Обзор рабочей зоны TMJ* [[▶ Страница 109 - Standalone](#)].

MPR/Радиология

- **MPR/Радиология**-Рабочая зона - Информация представлена в *Обзор рабочей зоны MPR/радиологии* [[▶ Страница 111 - Standalone](#)].

Следующие действия доступны для рабочих зон и содержащихся видов:

- *Переключение рабочих зон* [[▶ Страница 112 - Standalone](#)].
- *Адаптация и возврат макета рабочих зон* [[▶ Страница 113 - Standalone](#)].
- *Адаптация видов* [[▶ Страница 116 - Standalone](#)].
- Имеются дополнительные возможности адаптировать вид **3D**. Информацию по этому вопросу Вы найдете в разделе *Адаптация 3D-вида* [[▶ Страница 130 - Standalone](#)].
- Можно задокументировать содержание активной рабочей зоны. Информацию по этому вопросу Вы найдете в разделе *Создание скриншотов рабочих зон* [[▶ Страница 114 - Standalone](#)].

## 22.1 ОБЗОР ПАНОРАМНОЙ РАБОЧЕЙ ЗОНЫ

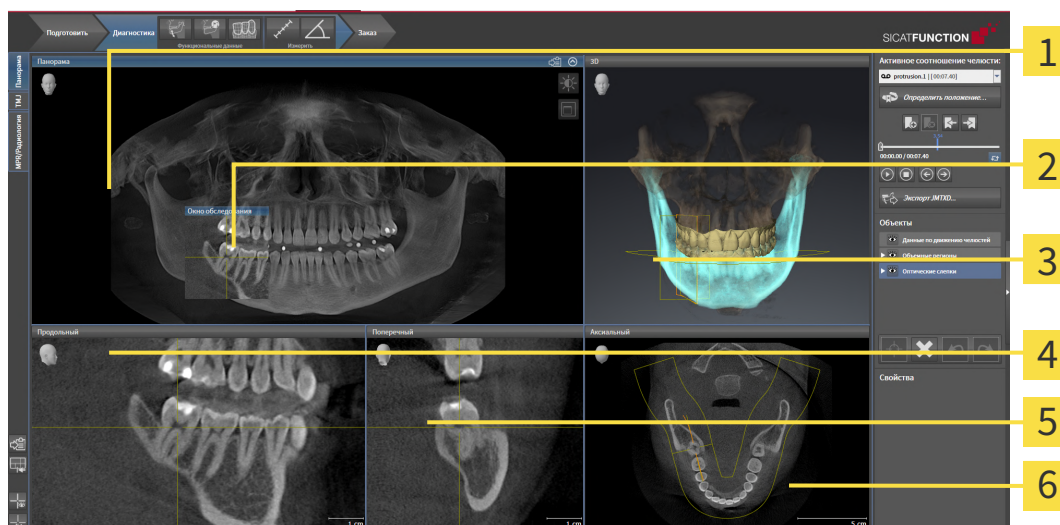

**1** вид **Панорама**

**2** **Окно обследования**

**3** вид **3D**

**4** вид **Продольный**

**5** вид **Поперечный**

**6** вид **Аксиальный**

### ВИД ПАНОРАМА

Вид **Панорама** соответствует виртуальной ортопантомограмме (OPG). Он показывает прямоугольные проекции на панорамную кривую с определенной толщиной. Можно адаптировать панорамную кривую и толщину на обеих челюстях. Информация представлена в разделе *Изменить область панорамы* [▶ *Страница 152 - Standalone*].

### ОКНО ОБСЛЕДОВАНИЯ

**Окно обследования** встроено в вид **Панорама**. Добавляет в вид **Панорама** третье измерение, показывая слои параллельно панорамной кривой. Вы можете передвигать, скрывать, показывать и максимально увеличивать окно **Окно обследования**. Информацию по этому вопросу Вы найдете в разделе *Переместить, скрыть, показать и увеличить до максимума окно исследования* [▶ *Страница 125 - Standalone*].

### ВИД 3D

Вид **3D** показывает 3D-изображение открытого исследования.

### ВИД ПРОДОЛЬНОЙ

Вид **Продольный** показывает слои, которые являются касательными по отношению к панорамной кривой.

### ВИД ПОПЕРЕЧНЫЙ

Вид **Поперечный** показывает слои, которые являются прямоугольными по отношению к панорамной кривой.

## ВИД АКСИАЛЬНЫЙ

В стандартном исполнении вид **Аксиальный** показывает слои сверху. Можно переключить направление визирования вида **Аксиальный**. Информация представлена в разделе *Изменить настройки визуализации* [▶ *Страница 241 - Standalone*].

Информация о функциях видов представлена в разделе *Адаптация видов* [▶ *Страница 116 - Standalone*] и *Адаптация 3D-вида* [▶ *Страница 130 - Standalone*].



## 22.2 ОБЗОР РАБОЧЕЙ ЗОНЫ TMJ

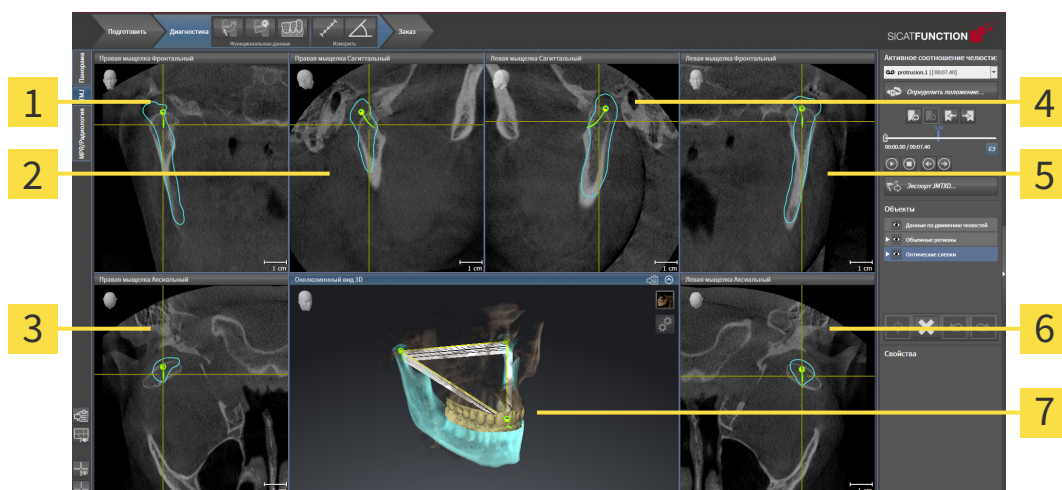

**1** Вид Правая мышелка Фронтальный

**5** Вид Левая мышелка Фронтальный

**2** Вид Правая мышелка Саггитальный

**6** Вид Левая мышелка Аксиальный

**3** Вид Правая мышелка Аксиальный

**7** Оклюзионный вид 3D

**4** Вид Левая мышелка Саггитальный

Вы можете выбрать индивидуальную анатомическую артикуляцию пациента в области **Активное соотношение челюсти** и исследовать на этих видах. Информация об области JMT приведена в разделе *Взаимодействие с данными по движению челюстей* [► Страница 185 - Standalone].

В рабочей зоне **TMJ** одновременно отображаются левый и правый мышелок. В зависимости от использованного прибора DVT возможно прямое сравнение обоих височно-нижнечелюстных суставов. На основании результатов сравнения можно выявить асимметрию движения и морфологии ВНЧС.

SICAT Function маркирует движущиеся мышелки по-разному:

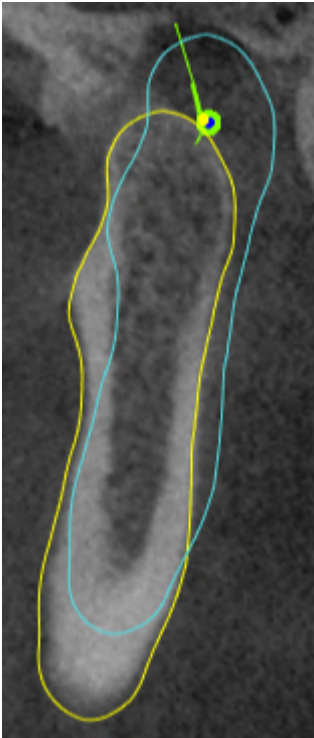

- Подвижные мышелки на послойных видах отображаются в SICAT Function как синий контур.
- Граница сегментации на послойных видах отображается в SICAT Function как желтый контур.
- Подвижные мышелки в виде **3D** отображаются в SICAT Function как синий 3D-объект.

Чтобы получить лучшие результаты сравнения левого и правого ВНЧС, следует выровнять виды на медианно-сагиттальном уровне (уровне зеркальной симметрии) головы. Для компенсации неверных позиций рентгеновских 3D-снимков следует использовать функцию **Изменить направление объема**. Информацию по этому вопросу Вы найдете в разделе *Изменить направление объема* [▶ Страница 147 - Standalone]. При определении направления объема ВНЧС должны по возможности располагаться симметрично медианно-сагиттальному уровню.

Для анализа данных движения челюсти и объемных регионов в рабочей зоне **TMJ** имеются дополнительные возможности. Информацию по этому вопросу Вы найдете в разделах *Функции в рабочей зоне TMJ* [▶ Страница 191 - Standalone], *Использование треугольника Бонвиля* [▶ Страница 194 - Standalone], *Отображение границы сегментации* [▶ Страница 195 - Standalone] и *Показать движение, ориентированное по мышелкам* [▶ Страница 196 - Standalone].

## 22.3 ОБЗОР РАБОЧЕЙ ЗОНЫ MPR/РАДИОЛОГИИ

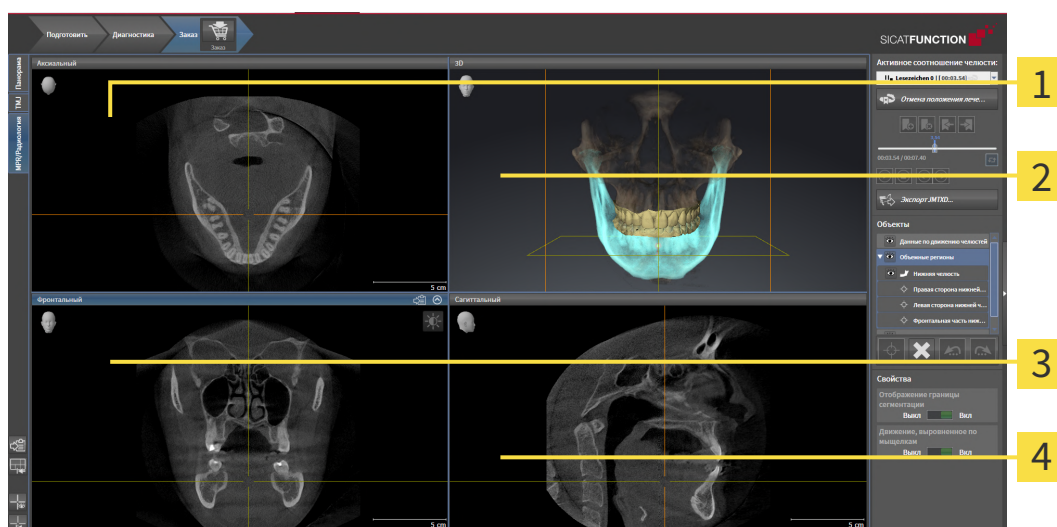

**1** вид **Аксиальный**

**3** вид **Фронтальный**

**2** вид **3D**

**4** вид **Саггитальный**

### ВИД АКСИАЛЬНЫЙ

В стандартном исполнении вид **Аксиальный** показывает слои сверху. Можно переключить направление визирования вида **Аксиальный**. Информация представлена в разделе *Изменить настройки визуализации* [► Страница 241 - Standalone].

### ВИД 3D

Вид **3D** показывает 3D-изображение открытого исследования.

### ВИД ФРОНТАЛЬНЫЙ

Вид **Фронтальный** показывает слои спереди.

### ВИД САГГИТАЛЬНЫЙ

В стандартном исполнении вид **Саггитальный** показывает слои справа. Можно переключить направление визирования вида **Саггитальный**. Информация представлена в разделе *Изменить настройки визуализации* [► Страница 241 - Standalone].

Информацию о функциях видов Вы найдете в *Адаптация видов* [► Страница 116 - Standalone] и *Адаптация 3D-вида* [► Страница 130 - Standalone].

## 22.4 ПЕРЕКЛЮЧЕНИЕ РАБОЧИХ ЗОН

Для смены рабочей зоны выполнить следующие действия:

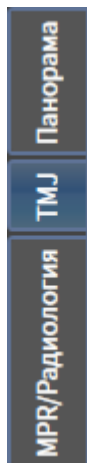

- Щелкнуть в верхнем левом углу области рабочей зоны по вкладке нужной рабочей зоны.
- ▶ Выбранная рабочая зона открывается.

## 22.5 АДАПТАЦИЯ И ВОЗВРАТ МАКЕТА РАБОЧИХ ЗОН

### АДАПТАЦИЯ МАКЕТА АКТИВНОЙ РАБОЧЕЙ ЗОНЫ

Для адаптации макета активной рабочей зоны выполнить следующие действия:

1. Переместить курсор мыши через границу между двумя или несколькими видами.
  - ▶ Форма курсора изменится:

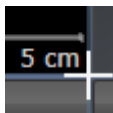

2. Нажать и удерживать нажатой левую кнопку мыши.
3. Переместить мышь.
  - ▶ Положение границы изменяется.
  - ▶ Размеры видов со всех сторон границы изменяется.
4. Отпустить левую кнопку мыши.
  - ▶ SICAT Function удерживает текущее положение границы и фактические размеры видов со всех сторон границы.

### ВОЗВРАТ МАКЕТА АКТИВНОЙ РАБОЧЕЙ ЗОНЫ

Для возврата макета активной рабочей зоны выполнить следующие действия:



- Щелкнуть в **Панель инструментов рабочей зоны** по пиктограмме **Сбросить компоновку активной рабочей области**.
- ▶ SICAT Function возвращает активную рабочую зону к стандартному макету. Это значит, что программа отображает все виды в стандартных размерах.

## 22.6 СОЗДАНИЕ СКРИНШОТОВ РАБОЧИХ ЗОН

Для документирования можно скопировать скриншоты рабочих зон в буфер обмена Windows.

### КОПИРОВАТЬ СКРИНШОТ РАБОЧЕЙ ЗОНЫ В БУФЕР ОБМЕНА

Для копирования вида в буфер обмена Windows выполнить следующие действия:

- Нужная рабочая зона уже активирована. Информация представлена в *Переключение рабочих зон* [▶ *Страница 112 - Standalone*].



- На панели инструментов рабочей зоны щелкнуть по пиктограмме **Копировать скриншот активной рабочей зоны в буфер обмена**.

- ▶ SICAT Function копирует скриншот рабочей зоны в буфер обмена Windows.



Скриншоты из буфера обмена можно вставлять во многие приложения, например, программы обработки изображений и текстовые редакторы. В большинстве программ для вставки используется сочетание клавиш Ctrl+V.

## 23 ВИДЫ

Виды содержатся в рабочих зонах. Описание различных рабочих зон и видов представлено в разделе *Рабочие зоны* [▶ *Страница 106 - Standalone*].

Можно адаптировать виды. Информация представлена в *Адаптация видов* [▶ *Страница 116 - Standalone*] и *Адаптация 3D-вида* [▶ *Страница 130 - Standalone*].

## 23.1 АДАПТАЦИЯ ВИДОВ

Некоторые инструменты для адаптации видов доступны только для активного вида. Информация об активации вида представлена в разделе *Переключение активного вида* [▶ *Страница 118 - Standalone*].

Активный вид содержит следующие элементы:

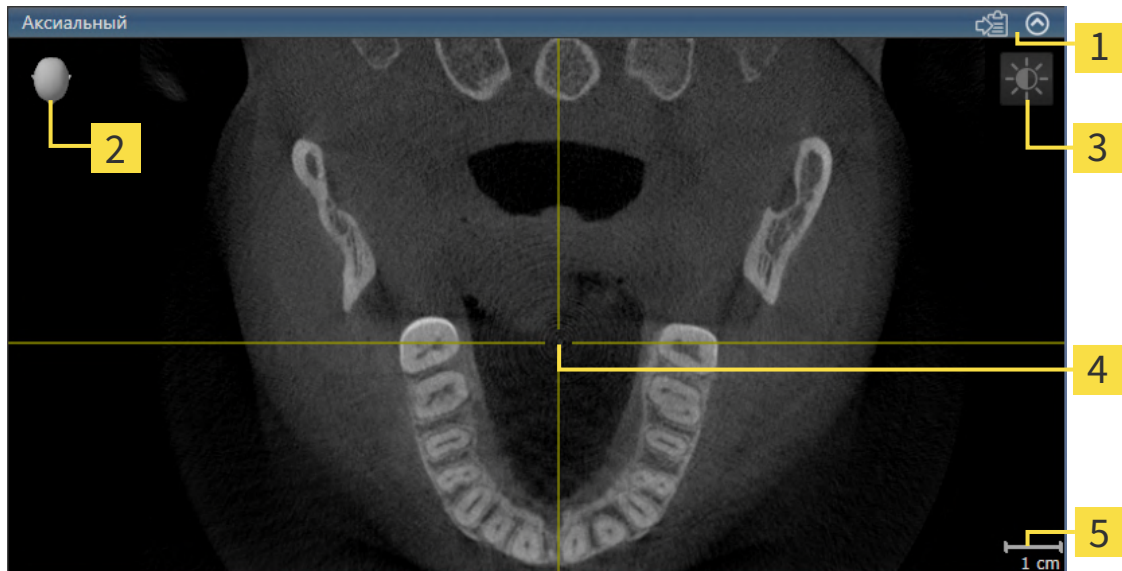

- |                                    |                      |
|------------------------------------|----------------------|
| <b>1</b> Область заголовка         | <b>4</b> Перекрестье |
| <b>2</b> Ориентировочный заголовок | <b>5</b> Масштаб     |
| <b>3</b> Панель инструментов вида  |                      |

На послойных 2D-видах показаны перекрестья. Перекрестья являются линиями пересечения с другими послойными видами. SICAT Function синхронизирует все послойные виды друг с другом. Это означает, что все перекрестья показывают на одно и то же положение в пределах 3D-рентгеновских данных. Таким образом можно разместить анатомические структуры по видам.

Вид **3D** показывает рамки, которые отображают текущие положения послойных 2D-видов.

Для адаптации видов доступны следующие действия:

- *Переключение активного вида* [▶ *Страница 118 - Standalone*]
- *Максимизация и восстановление видов* [▶ *Страница 119 - Standalone*]
- *Адаптация и возврат яркости и контрастности 2D-видов* [▶ *Страница 120 - Standalone*]
- *Масштабирование видов и перемещение фрагментов* [▶ *Страница 122 - Standalone*]
- *Прокрутка слоев в послойных 2D-видах* [▶ *Страница 123 - Standalone*]
- *Перемещение, скрытие и отображение перекрестья и рамки* [▶ *Страница 124 - Standalone*]
- *Переместить, скрыть, показать и увеличить до максимума окно исследования* [▶ *Страница 125 - Standalone*]
- *Наклонение видов* [▶ *Страница 127 - Standalone*]
- *Вернуть виды* [▶ *Страница 128 - Standalone*]



Имеются дополнительные возможности адаптировать вид **3D**. Информацию по этому вопросу Вы найдете в разделе *Адаптация 3D-вида* [▶ *Страница 130 - Standalone*].

Можно задокументировать содержание активного вида. Информацию по этому вопросу Вы найдете в разделе *Создание скриншотов видов* [▶ *Страница 129 - Standalone*].

## 23.2 ПЕРЕКЛЮЧЕНИЕ АКТИВНОГО ВИДА

Только активный вид показывает **Панель инструментов вида** и строку заголовка.

Для активации вида выполнить следующие действия:

1. Навести курсор мыши на нужный вид:

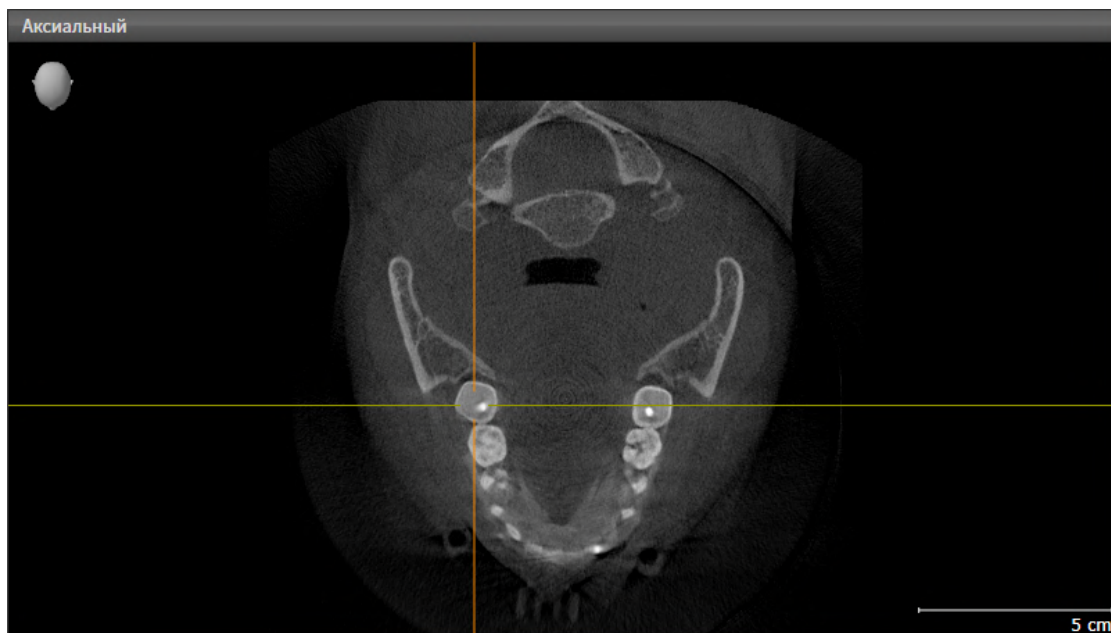

2. Щелкнуть по нужному виду.

► SICAT Function активирует вид:

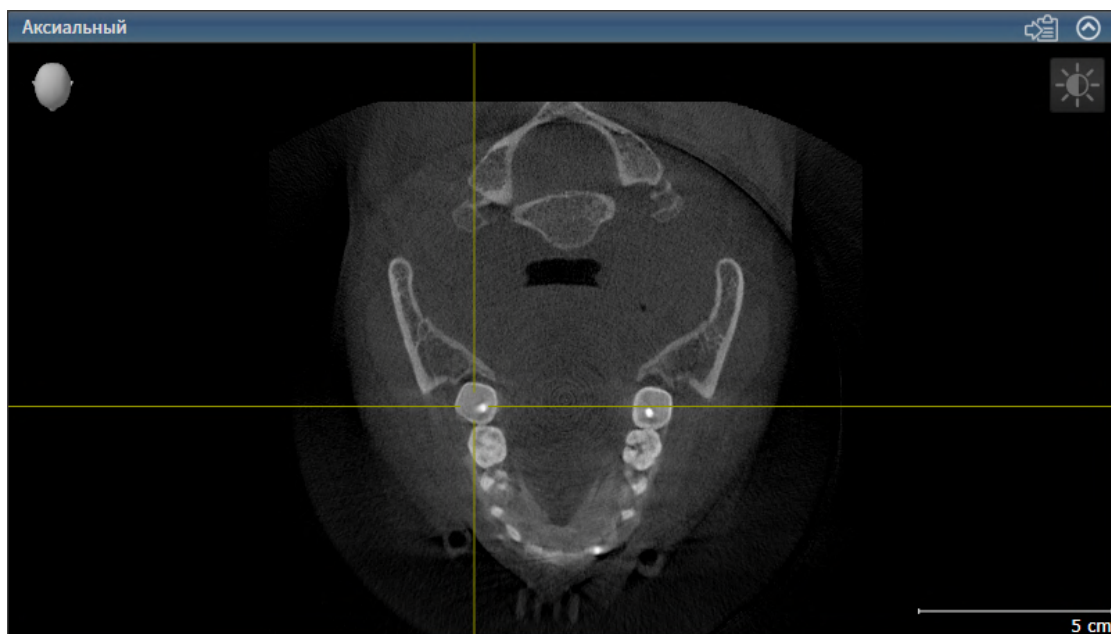

У активного вида строка заголовка отображается синим цветом.

## 23.3 МАКСИМИЗАЦИЯ И ВОССТАНОВЛЕНИЕ ВИДОВ

Для максимизации и восстановления предыдущего размера вида выполнить следующие действия:

- ☑ Требуемый вид уже активирован. Информацию по этому вопросу Вы найдете здесь *Переключение активного вида* [▶ *Страница 118 - Standalone*].
- ☑ Требуемый вид не максимизирован.



1. Щелкнуть в области заголовка нужного вида по пиктограмме **Увеличить до максимума**.
  - ▶ SICAT Function максимизирует вид.



2. Щелкнуть в области заголовка максимального вида по пиктограмме **Восстановить**.
  - ▶ SICAT Function восстанавливает предыдущий размер вида.



Доступны следующие альтернативы для максимизации и восстановления размеров видов:

- Для максимизации вида можно выполнить двойной щелчок по строке заголовка нужного вида.
- Для восстановления предыдущего размера вида можно выполнить двойной щелчок по строке заголовка вида с максимальным размером.

## 23.4 АДАПТАЦИЯ И ВОЗВРАТ ЯРКОСТИ И КОНТРАСТНОСТИ 2D-ВИДОВ

Для адаптации яркости и контрастности 2D-вида выполнить следующие действия:

- ☑ Требуемый 2D-вид уже активирован. Информация представлена в *Переключение активного вида* [▶ *Страница 118 - Standalone*].



1. Передвинуть курсор мыши в **Панель инструментов вида** 2D-вида на пиктограмму **Адаптировать яркость и контрастность**.

▶ Прозрачное окно **Адаптировать яркость и контрастность** открывается:



2. Передвинуть курсор мыши на ползунок **Яркость**.
3. Нажать и удерживать нажатой левую кнопку мыши и переместить курсор мыши вверх или вниз.
  - ▶ SICAT Function адаптирует яркость 2D-вида в соответствии с положением ползунка **Яркость**.
4. Отпустить левую кнопку мыши.
  - ▶ SICAT Function сохраняет фактическую яркость 2D-вида.



5. Передвинуть курсор мыши на ползунок **Контрастность**.
6. Нажать и удерживать нажатой левую кнопку мыши и переместить курсор мыши вверх или вниз.
  - ▶ SICAT Function адаптирует контрастность 2D-вида в соответствии с положением ползунка **Контрастность**.
7. Отпустить левую кнопку мыши.
  - ▶ SICAT Function сохраняет фактическую контрастность 2D-вида.
8. Извлечь курсор мыши из прозрачного окна **Адаптировать яркость и контрастность**.
  - ▶ Прозрачное окно **Адаптировать яркость и контрастность** закрывается.

Для возврата яркости и контрастности 2D-вида к стандартным значениям можно щелкнуть по пиктограмме **Сбросить настройки яркости и контраста**.



Яркость и контрастность всех послойных 2D-видов связаны друг с другом.

## 23.5 МАСШТАБИРОВАНИЕ ВИДОВ И ПЕРЕМЕЩЕНИЕ ФРАГМЕНТОВ

### МАСШТАБИРОВАНИЕ ВИДА

Увеличение или уменьшение содержания вида.

Для масштабирования вида выполнить следующие действия:

1. Навести курсор мыши на нужный вид.
2. Повернуть колесико мыши вперед.
  - ▶ Вид удаляется.
3. Повернуть колесико мыши назад.

▶ Вид приближается.



В качестве альтернативы можно нажать на колесико мыши и переместить мышь вверх или вниз для наезда или отъезда.

### ПЕРЕМЕЩЕНИЕ ФРАГМЕНТА ВИДА

Для перемещения фрагмента вида выполнить следующие действия:

1. Навести курсор мыши на нужный вид.
2. Нажать и удерживать нажатой правую кнопку мыши.
  - ▶ Форма курсора изменится.
3. Переместить мышь.
  - ▶ Фрагмент вида перемещается в соответствии с движением курсора мыши.
4. Отпустить правую кнопку мыши.
  - ▶ SICAT Function сохраняет текущий фрагмент вида.

## 23.6 ПРОКРУТКА СЛОЕВ В ПОСЛОЙНЫХ 2D-ВИДАХ

Для прокрутки слоев в послойном 2D-виде выполнить следующие действия:

1. Навести курсор мыши на нужный послойный 2D-вид.
2. Нажать и удерживать нажатой левую кнопку мыши.
  - ▶ Курсор мыши становится на двухнаправленную стрелку.
3. Двигайте мышь вверх или вниз.
  - ▶ Слои за исключением слоя **Поперечный** передвигаются параллельно.
  - ▶ Слой **Поперечный** двигается вдоль панорамной кривой.
  - ▶ SICAT Function адаптирует слои и перекрестья других видов в соответствии с текущей точкой фокуса.
  - ▶ SICAT Function адаптирует рамки в виде **3D** в соответствии с текущей точкой фокуса.
4. Отпустить левую кнопку мыши.
  - ▶ SICAT Function сохраняет текущий слой.

## 23.7 ПЕРЕМЕЩЕНИЕ, СКРЫТИЕ И ОТОБРАЖЕНИЕ ПЕРЕКРЕСТЬЯ И РАМКИ

### ПЕРЕМЕСТИТЬ ПЕРЕКРЕСТЬЕ

Для перемещения перекрестия в послыном 2D-виде выполнить следующие действия:

Все перекрестья и рамка в настоящий момент показаны.

1. Перевести курсор мыши в нужном виде в центр перекрестья.

▶ Курсор мыши становится перекрестьем.

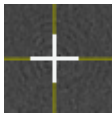

2. Нажать и удерживать нажатой левую кнопку мыши.

3. Переместить мышь.

▶ Перекрестье вида зависит от перемещений мыши.

▶ SICAT Function адаптирует слои и перекрестья других видов в соответствии с текущей точкой фокуса.

▶ SICAT Function адаптирует рамки в виде **3D** в соответствии с текущей точкой фокуса.

4. Отпустить левую кнопку мыши.

▶ SICAT Function сохраняет текущее положение перекрестья.



Для перемещения перекрестья сразу в положение курсора мыши можно сделать двойной щелчок в 2D-виде.

### СКРЫТЬ И ПОКАЗАТЬ ПЕРЕКРЕСТЬЕ И РАМКУ

Чтобы скрыть или показать все перекрестия и рамку, выполните следующие действия:

Все перекрестья и рамка в настоящий момент показаны.



1. Щелкнуть в **Панель инструментов рабочей зоны** по пиктограмме **Скрыть перекрестия и рамку**.

▶ SICAT Function скрывает перекрестия во всех послыных 2D-видах.

▶ SICAT Function скрывает рамки в виде **3D**.



2. Щелкнуть по пиктограмме **Показать перекрестия и рамку**.

▶ SICAT Function показывает перекрестия во всех послыных 2D-видах.

▶ SICAT Function показывает рамки в виде **3D**.



## 23.8 ПЕРЕМЕСТИТЬ, СКРЫТЬ, ПОКАЗАТЬ И УВЕЛИЧИТЬ ДО МАКСИМУМА ОКНО ИССЛЕДОВАНИЯ

### ПЕРЕМЕСТИТЬ ОКНО ИССЛЕДОВАНИЯ

Чтобы переместить **Окно обследования**, выполните следующие действия:

- Рабочая зона **Панорама** уже открыта. Информация представлена в разделе *Переключение активной рабочей зоны* [▶ *Страница 112 - Standalone*].
- Окно обследования** уже показано:

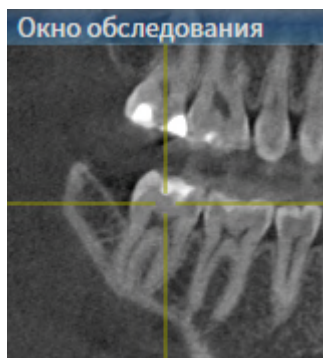

1. Наведите на виде **Панорама** курсор мыши на строку заголовка **Окно обследования**.
  - ▶ Курсор мыши становится рукой.
2. Нажать и удерживать нажатой левую кнопку мыши.
3. Переместить мышь.
  - ▶ **Окно обследования** следует за движением курсора мыши.
  - ▶ SICAT Function адаптирует слои и перекрестия других видов в соответствии с текущей точкой фокуса.
  - ▶ SICAT Function адаптирует рамки на виде **3D** в соответствии с текущей точкой фокуса.
4. Отпустите левую кнопку мыши.
  - ▶ SICAT Function сохраняет текущее положение **Окно обследования**.

ПЕРЕМЕСТИТЬ, СКРЫТЬ, ПОКАЗАТЬ И УВЕЛИЧИТЬ ДО МАКСИМУМА  
ОКНО ИССЛЕДОВАНИЯ

Пиктограмма **Настроить окно исследования** одновременно является индикатором хода работы и переключателем.

Чтобы скрыть, показать и увеличить до максимума **Окно обследования**, действуйте следующим образом:

- ☑ Рабочая зона **Панорама** уже открыта. Информацию по этому вопросу Вы найдете в разделе *Переключение рабочих зон* [▶ *Страница 112 - Standalone*].
- ☑ **Окно обследования** уже показано.

1. Передвиньте курсор мыши в **Панель инструментов вида** вида **Панорама** на пиктограмму **Настроить окно исследования**.

▶ SICAT Function отображает пиктограммы для настройки окна исследования:



2. Щелкните по пиктограмме **Скрыть окно обследования**.

▶ SICAT Function скрывает **Окно обследования** .



3. Щелкните по пиктограмме **Показать окно исследования развернутым до стандартного размера**.

▶ SICAT Function выводит **Окно обследования** на экран.



4. Щелкните по пиктограмме **Показать окно исследования развернутым до максимального размера**.

▶ SICAT Function увеличивает окно исследования до максимума.

## 23.9 НАКЛОНЕНИЕ ВИДОВ

В рабочей зоне **Панорама** Вы можете наклонять виды **Продольный** и **Поперечный**. Так Вы можете оптимизировать ориентацию на обоих видах для рассмотрения определенных анатомических структур (например, зуба) или объекта планирования.

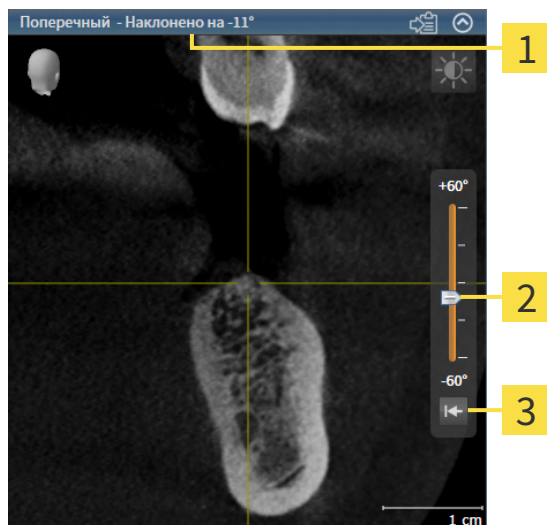

**1** Текущий заданный наклон

**3** Кнопка **Сбросить наклон**

**2** Регулятор для настройки наклона

- ☑ Рабочая зона **Панорама** уже открыта. Информацию по этому вопросу Вы найдете в разделе *Переключение рабочих зон* [▶ [Страница 112 - Standalone](#)].
- ☑ Вид **Продольный** или **Поперечный** уже активен. Информацию по этому вопросу Вы найдете в разделе *Переключение активного вида* [▶ [Страница 118 - Standalone](#)].
  - Посредством нажатой кнопки мыши перемещайте регулятор для настройки наклона вверх или вниз, пока не будет получен нужный наклон. Вы можете также изменять наклон, щелкая по регулятору и используя клавиши со стрелками **Вверх** и **Вниз**.
- ▶ SICAT Function наклоняет активный вид и отображает текущий заданный наклон в строке заголовка активного вида.
- ▶ SICAT Function актуализирует линию перекрестия на виде **Продольный** или **Поперечный**.
- ▶ SICAT Function наклоняет соответствующую рамку на виде **3D**.



Наклон можно вернуть в положение 0°, щелкнув по кнопке **Сбросить наклон**.

## 23.10 ВЕРНУТЬ ВИДЫ

Для сброса настроек всех видов выполнить следующие действия:



- Щелкните в **Панель инструментов рабочей зоны** по пиктограмме **Вернуть виды**.
- ▶ SICAT Function возвращает все виды на стандартные значения масштаба, перемещения фрагментов, прокрутки, перемещения перекрестий и перемещения **Окно обследования**.
- ▶ SICAT Function возвращает линию визирования вида **3D** к стандартному значению.
- ▶ SICAT Function возвращает наклон видов на 0°.

## 23.11 СОЗДАНИЕ СКРИНШОТОВ ВИДОВ

Для документирования можно создать скриншоты видов и вывести их следующим образом:

- Скопировать в буфер обмена Windows.

### КОПИРОВАНИЕ СКРИНШОТА ВИДА В БУФЕР ОБМЕНА WINDOWS

Для копирования скриншота вида в буфер обмена Windows выполнить следующие действия:

- Требуемый вид уже активирован. Информация представлена в *Переключение активного вида* [▶ *Страница 118 - Standalone*].



- Щелкнуть в строке заголовка вида по пиктограмме **Копировать сведения о неисправности в буфер обмена (Ctrl+C)**.
- ▶ SICAT Function копирует скриншот вида в буфер обмена Windows.



Скриншоты из буфера обмена можно вставлять во многие приложения, например, программы обработки изображений и текстовые редакторы. В большинстве программ для вставки используется сочетание клавиш Ctrl+V.

## 24 АДАПТАЦИЯ 3D-ВИДА

Вы можете в любой момент изменить линию визирования вида **3D**. Информация представлена в разделе *Изменение направления визирования 3D-вида* [▶ Страница 131 - Standalone].

Для конфигурирования вида **3D** доступны следующие действия:

- *Переключение типа изображения 3D-вида* [▶ Страница 135 - Standalone]
- *Конфигурирование типа изображения 3D-вида* [▶ Страница 136 - Standalone]
- *Перемещение фрагмента* [▶ Страница 138 - Standalone]
- *Включение и выключение цветного отображения оптических слепков* [▶ Страница 140 - Standalone]

## 24.1 ИЗМЕНЕНИЕ НАПРАВЛЕНИЯ ВИЗИРОВАНИЯ 3D-ВИДА

Есть две возможности для изменения линии визирования вида **3D**:

- Интерактивное изменение
- Выбор стандартного направления визирования

### ИНТЕРАКТИВНОЕ ИЗМЕНЕНИЕ НАПРАВЛЕНИЯ ВИЗИРОВАНИЯ 3D-ВИДА

Чтобы интерактивно изменять линию визирования вида **3D**, действуйте следующим образом:

1. Перемещайте курсор мыши по виду **3D**.
2. Нажать и удерживать нажатой левую кнопку мыши.
  - ▶ Курсор мыши становится на руку.
3. Переместить мышь.
  - ▶ Направление визирования меняется в соответствии с движением мыши.
4. Отпустить левую кнопку мыши.
  - ▶ SICAT Function сохраняет текущее направление визирования вида **3D**.

### ВЫБОР НАПРАВЛЕНИЯ ВИЗИРОВАНИЯ ПО УМОЛЧАНИЮ

Чтобы выбрать направление визирования по умолчанию на виде **3D**, действуйте следующим образом:



1. Наведите курсор мыши в левом верхнем углу вида **3D** на пиктограмму Ориентировочный заголовков.
  - ▶ Прозрачное окно **Направление визирования** открывается:



- ▶ В центре прозрачного окна **Направление визирования** выделенный элемент Ориентировочный заголовков отображает текущую линию визирования.
2. Щелкните по пиктограмме Ориентировочный заголовков, которая показывает нужное направление визирования по умолчанию.
    - ▶ Направление визирования вида **3D** меняется в соответствии с вашим выбором.
  3. Выведите курсор мыши из прозрачного окна **Направление визирования**.
    - ▶ Прозрачное окно **Направление визирования** закрывается.

## 24.2 ВИДЫ ИЗОБРАЖЕНИЯ 3D-ВИДА

Общая информация о виде **3D** представлена в разделе *Адаптация 3D-вида* [[▶ Страница 130 - Standalone](#)].



В SICAT Function есть два типа изображения для вида **3D**:



- Тип изображения **Обзор** представляет собой обзор всей 3D-рентгенографии.





- Тип изображения **Фрагмент** представляет собой исключительно перемещаемый фрагмент 3D-рентгенографии.



Информация об активации типа изображения для вида **3D** представлена в разделе *Переключение типа изображения 3D-вида* [[▶ Страница 135 - Standalone](#)].

Информация о конфигурации активного типа изображения представлена в разделе *Конфигурирование типа изображения 3D-вида* [[▶ Страница 136 - Standalone](#)].

## 24.3 ПЕРЕКЛЮЧЕНИЕ ТИПА ИЗОБРАЖЕНИЯ 3D-ВИДА



Все виды изображения доступны по всех рабочих зонах.

Для переключения типа изображения вида **3D** выполнить следующие действия:

- ☑ Вид **3D** уже активирован. Информацию по этому вопросу Вы найдете здесь *Переключение активного вида* [▶ *Страница 118 - Standalone*].

1. Передвинуть курсор мыши в **Панель инструментов вида** вида **3D** на пиктограмму **Переключить тип изображения**.

▶ Прозрачное окно **Переключить тип изображения** открывается:

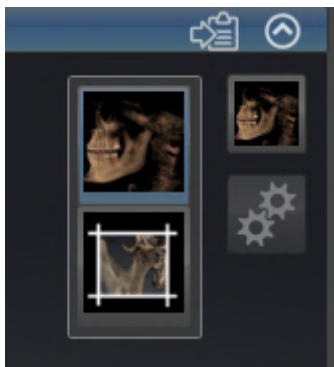

2. Щелкнуть по пиктограмме нужного типа изображения.
  - ▶ SICAT Function активирует нужный тип изображения.
3. Извлечь курсор мыши из прозрачного окна **Переключить тип изображения**.
  - ▶ Прозрачное окно **Переключить тип изображения** закрывается.

## 24.4 КОНФИГУРИРОВАНИЕ ТИПА ИЗОБРАЖЕНИЯ 3D-ВИДА



Пиктограмма **Создать конфигурацию активного типа изображения** есть только у тех видов изображения, которые можно конфигурировать. В прозрачном окне **Создать конфигурацию активного типа изображения** показаны только те настройки, которые относятся к активному виду изображения.

Чтобы конфигурировать активный тип отображения вида **3D**, действуйте следующим образом:

- Вид **3D** уже активен. Информацию по этому вопросу Вы найдете в разделе *Переключение активного вида* [▶ *Страница 118 - Standalone*].
- Требуемый тип изображения уже активирован. Информацию по этому вопросу Вы найдете в разделе *Переключение типа изображения 3D-вида* [▶ *Страница 135 - Standalone*].
- Активный тип изображения можно конфигурировать.



1. Передвиньте курсор мыши в **Панель инструментов вида** вида **3D** на пиктограмму **Создать конфигурацию активного типа изображения**.

▶ Прозрачное окно **Создать конфигурацию активного типа изображения** открывается:

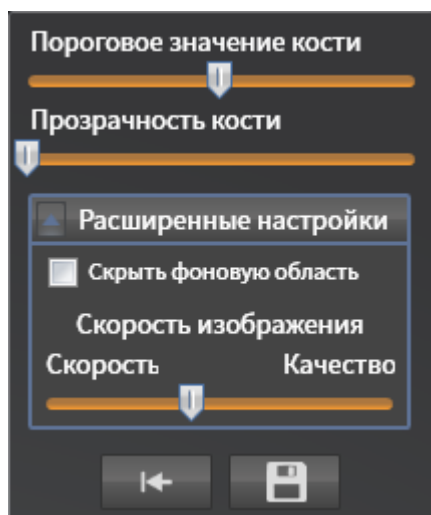

2. Перемещайте нужный ползунок.
  - ▶ SICAT Function адаптирует вид **3D** в соответствии с положением ползунка.
3. Щелкните рядом с **Расширенные настройки** на пиктограмму стрелки, если таковая имеется.
  - ▶ Область **Расширенные настройки** раскрывается.
4. Активировать или деактивировать имеющиеся флажки.
  - ▶ SICAT Function адаптирует вид **3D** в соответствии с состоянием флажков.
5. Перемещайте нужный ползунок.
  - ▶ SICAT Function согласует вид **3D** с положением ползунка.
6. Выведите курсор мыши из прозрачного окна **Создать конфигурацию активного типа изображения**.
  - ▶ Прозрачное окно **Создать конфигурацию активного типа изображения** закрывается.



Вы можете вернуть настройки в исходное состояние, щелкнув по кнопке **Сбросить конфигурацию активного типа изображения как настройки по умолчанию.**



Вы можете сохранить текущие настройки как предварительные, щелкнув по кнопке **Сохранить конфигурацию активного типа изображения как настройку по умолчанию.**



При работе на медленных компьютерах ползунок **Скорость изображения** (при наличии) нужно переместить дальше влево.

## 24.5 ПЕРЕМЕЩЕНИЕ ФРАГМЕНТА

Общая информация о виде **3D** представлена в разделе *Адаптация 3D-вида* [[▶ Страница 130 - Standalone](#)].

В типе изображения **Фрагмент** части объема в виде **3D** можно скрыть. В этом случае в SICAT Function отображается только фрагмент объема, положение которого SICAT Function синхронизирует с перекрестьем. Для перемещения фрагмента выполнить следующие действия:

- Тип изображения **Фрагмент** уже активирован. Информацию по этому вопросу Вы найдете здесь *Переключение типа изображения 3D-вида* [[▶ Страница 135 - Standalone](#)].



- В виде **Аксиальный**, **Фронтальный** или **Саггитальный** перейти к нужному слою. Информация представлена в *Прокрутка слоев в послойных 2D-видах* [▶ *Страница 123 - Standalone*].
- ▶ SICAT Function перемещает фрагмент в соответствии с выбранным слоем:



## 24.6 ВКЛЮЧЕНИЕ И ВЫКЛЮЧЕНИЕ ЦВЕТНОГО ОТОБРАЖЕНИЯ ОПТИЧЕСКИХ СЛЕПКОВ

Оптические слепки автоматически отображаются в цвете на виде **3D**, если Вы предварительно импортировали цветные оптические слепки и функция цветного отображения активирована.

Вы можете переключить цветное отображение оптических слепков на одноцветное, если важно лишь точное распознавание формы и геометрии.

- ☑ Вид **3D** уже активен. Информацию по этому вопросу Вы найдете в разделе *Переключение активного вида* [▶ *Страница 118 - Standalone*].



1. Щелкните в **Панель инструментов вида** по пиктограмме **Выключить цветное представление для оптических слепков**.

▶ SICAT Function переключает цветное отображение на одноцветное.



2. Щелкните в **Панель инструментов вида** по пиктограмме **Включить цветное представление для оптических слепков**.

▶ SICAT Function переключает одноцветное отображение на цветное.



## 25 ОТТЕНКИ СЕРОГО



Можно изменить оттенки серого только для объемов, которые составлены 3D-рентгеновскими аппаратами других производителей.

Если изображение объема не является достаточным, можно изменить оттенки серого для объема в окне **Изменить оттенки серого**:

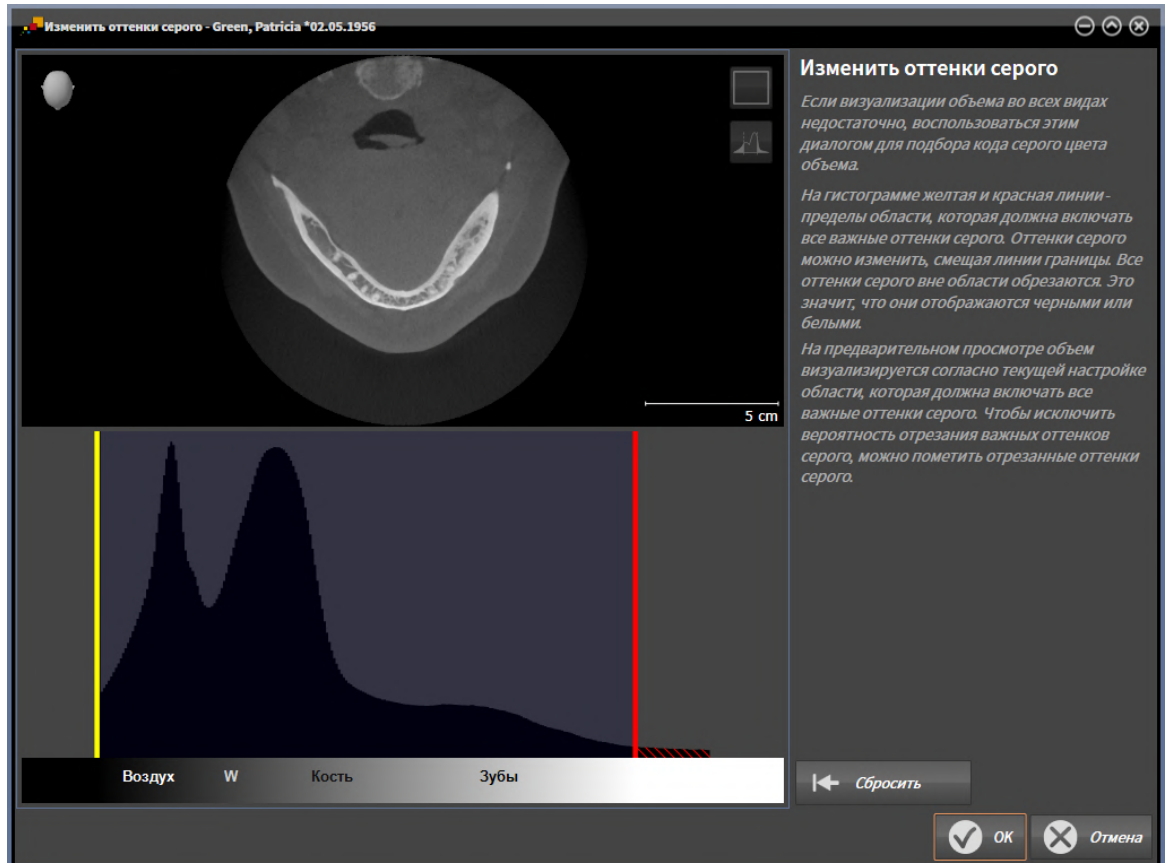

Окно **Изменить оттенки серого** состоит из двух частей:

- Верхняя часть показывает послойный **Аксиальный**-вид или **Фронтальный**-вид проекции.
- Нижняя часть показывает гистограмму с распределением по частоте оттенков серого.

В гистограмме представлены желтые линии и красные линии границ области, в которой должны содержаться все возможные оттенки серого. Оттенки серого можно изменить, смещая границы. SICAT Function обрезает все оттенки серого за пределами области. Это значит, что программа отображает их либо черным, либо белым цветом.

SICAT Function отображает объем в послойном виде **Аксиальный** или виде проекций **Фронтальный** в соответствии с областью, которая содержит все релевантные оттенки серого. Чтобы SICAT Function не скрывал релевантную информацию, содержащуюся в изображении, программа может обозначать обрезанные оттенки серого.

В послойном виде **Аксиальный** можно пролистывать слои и проверять их на обрезанные оттенки серого по отдельности.

В виде проекции **Фронтальный** можно проверить все слои на обрезанные оттенки серого сразу.

Изменять оттенки серого следует только в том случае, если изображение объема во всех видах не является достаточным. Информация представлена в *Изменить оттенки серого* [▶ *Страница 143 - Standalone*].

Например, для выделения определенных анатомических структур можно временно изменить яркость и контрастность 2D-видов. Информация представлена в *Адаптация и возврат яркости и контрастности 2D-видов* [▶ *Страница 120 - Standalone*].

Кроме того, можно адаптировать тип изображения вида **3D**. Информация представлена в *Переключение типа изображения 3D-вида* [▶ *Страница 135 - Standalone*], *Конфигурирование типа изображения 3D-вида* [▶ *Страница 136 - Standalone*] и *Переключение режима фрагмента 3D-вида*.

## 25.1 ИЗМЕНИТЬ ОТТЕНКИ СЕРОГО

Общая информация об оттенках серого приведена в разделе *Оттенки серого* [► Страница 141 - Standalone].

Чтобы изменить оттенки серого для объема, выполнить следующие действия:

- ☑ Этап последовательности операций **Подготовить** уже расширен.



1. Щелкнуть по пиктограмме **Изменить оттенки серого**.

► Откроется окно **Изменить оттенки серого**:

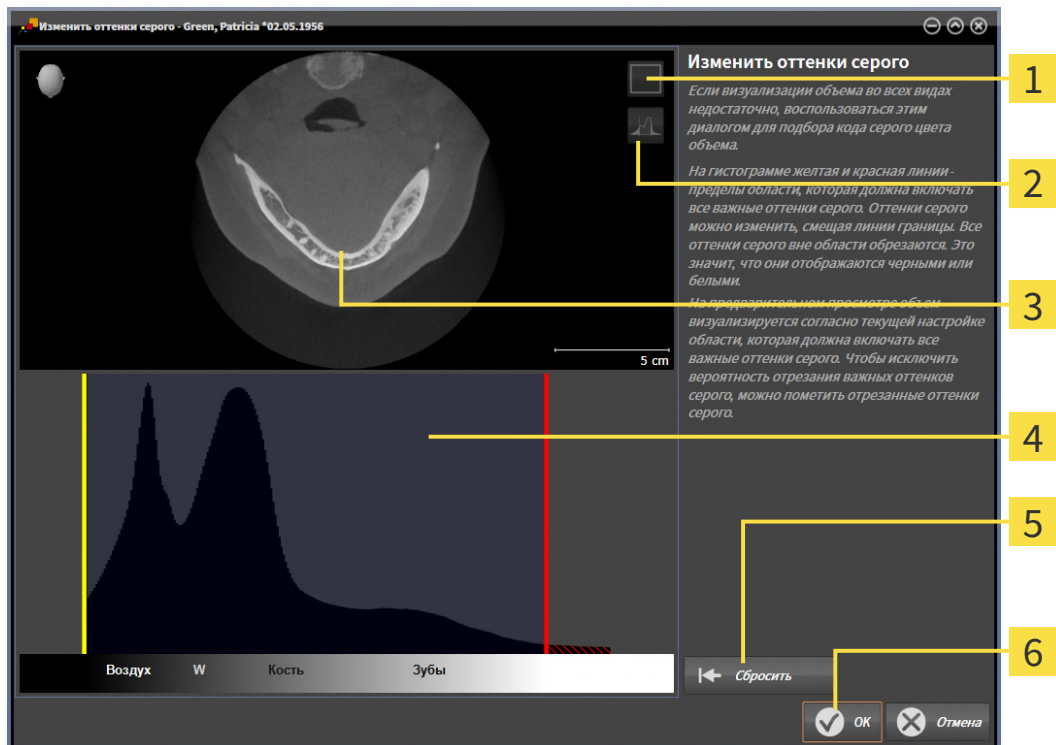

- 1 Пиктограмма **Активировать режим фронтальной проекции** или пиктограмма **Активировать осевой режим слоев**
- 2 Пиктограмма **Не помечать отрезанные оттенки серого** или пиктограмма **Пометить отрезанные оттенки серого**
- 3 **Аксиальный**Послойный вид или вид проекции **Фронтальный**
- 4 Гистограмма
- 5 Кнопка **Сбросить**
- 6 Кнопка **ОК**

2. Удостовериться в том, что аксиальный режим слоев был активирован. При необходимости щелкнуть по пиктограмме **Активировать осевой режим слоев**.
3. Для изменения нижней границы области, в которой должны быть представлены все релевантные оттенки серого, нужно переместить желтую линию.
  - SICAT Function соответствующим образом изменяет в послойном виде **Аксиальный** все оттенки серого.

- ▶ SICAT Function отмечает желтым цветом все оттенки серого ниже нижнего релевантного оттенка.
- 4. Прокрутить осевые слои. Удостовериться в том, чтобы все релевантные оттенки серого не были обозначены желтым цветом. При необходимости передвинуть желтую линию еще раз.
- 5. Для изменения верхней границы области, в которой должны быть представлены все релевантные оттенки серого, нужно переместить красную линию.
  - ▶ SICAT Function соответствующим образом изменяет в послойном виде **Аксиальный** все оттенки серого.
  - ▶ SICAT Function отмечает красным цветом все оттенки серого выше верхнего релевантного оттенка.
- 6. Прокрутить осевые слои. Все релевантные оттенки серого не должны обозначаться красным цветом. При необходимости передвинуть красную линию еще раз.
- 7. Щелкнуть по **ОК**.
- ▶ Окно **Изменить оттенки серого** закроется, и все виды SICAT Function отображают объем в соответствии с измененными оттенками серого.

В дополнение к описанному процессу в окне **Изменить оттенки серого** доступны следующие действия:



- Можно щелкнуть по пиктограмме **Активировать режим фронтальной проекции** и оценить все слои сразу. При нажатии на пиктограмму **Активировать осевой режим слоев** можно вернуться в послойный вид **Аксиальный**.
- Для перемещения обеих границ нужно однократно щелкнуть и переместить область, содержащую все релевантные оттенки серого.
- Для возврата области, содержащей все релевантные оттенки серого, к стандартным настройкам можно щелкнуть по кнопке **Сбросить**.
- Если не нужно обозначать обрезанные оттенки серого, можно щелкнуть по пиктограмме **Не помечать обрезанные оттенки серого**.
- Если вы не хотите сохранять свои изменения, следует щелкнуть по **Отмена**.

## 26 ИЗМЕНИТЬ НАПРАВЛЕНИЕ ОБЪЕМА И ОБЛАСТЬ ПАНОРАМЫ



Если требуется адаптация направления объема, выполнить ее в начале работы с 3D-рентгеновским снимком. Если направление объема будет адаптировано позднее, диагностику или планирование при определенных обстоятельствах придется частично повторить.

### НАПРАВЛЕНИЕ ОБЪЕМА

Направление объема можно менять для всех трех видов, поворачивая объем вокруг трех главных осей. Это необходимо в следующих случаях:

- Не оптимальное позиционирование пациента при 3D-рентгенографии
- Направление согласно случаю применения, например, ориентация осевых слоев параллельно франкфуртской горизонтали или параллельно окклюзионной плоскости
- Оптимизация вида **Панорама**

Если Вы адаптируете направление объема в SICAT Function, то SICAT Function перенимает ваши настройки для вашего открытого в данный момент планирования.

Информация об адаптации направления объема представлена в разделе *Изменить направление объема* [▶ Страница 147 - Standalone].

## ОБЛАСТЬ ПАНОРАМЫ

SICAT Function рассчитывает вид **Панорама** на основании объема и области панорамы. Для оптимизации вида **Панорама** следует адаптировать область панорамы к обеим челюстям пациента. Это важно для эффективной и результативной диагностики и планирования лечения.

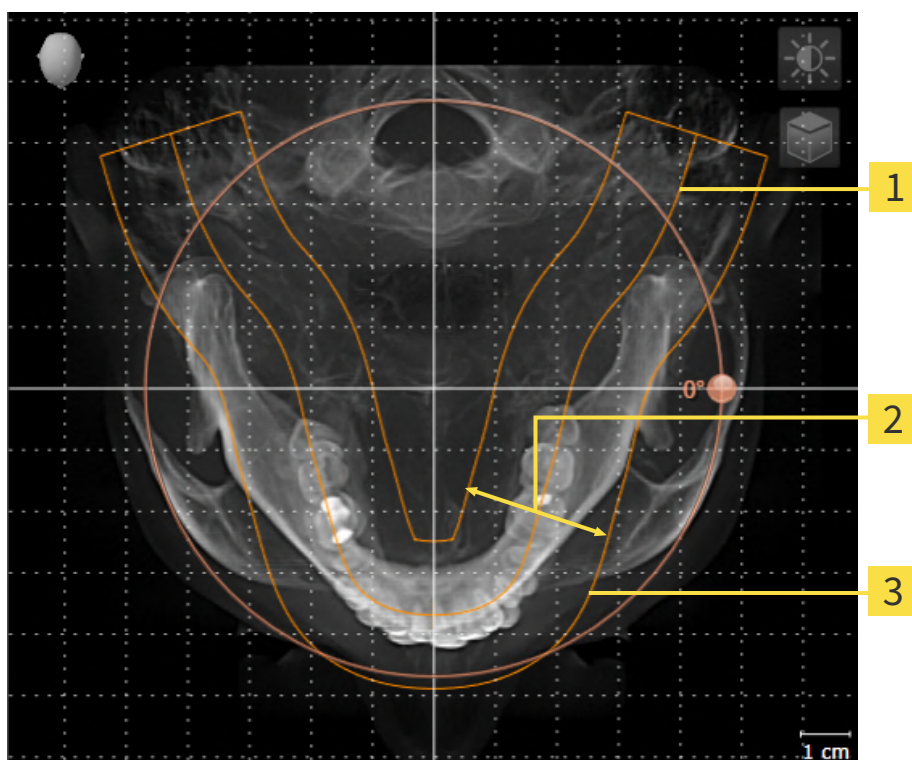

**1** Панорамная кривая

**2** Толщина

**3** Область панорамы

Область панорамы установлена посредством двух следующих компонентов:

- Форма и положение панорамной кривой
- Толщина области панорамы

Для оптимальной адаптации области панорамы должны быть выполнены оба следующих условия:

- Область панорамы должна полностью показывать все зубы и обе челюсти.
- Область панорамы должна быть максимально тонкой.

Если Вы адаптируете направление объема в SICAT Function, то SICAT Function перенимает ваши настройки для вашего открытого в данный момент планирования.

Информация об изменении области панорамы представлена в разделе *Изменить область панорамы* [► [Страница 152 - Standalone](#)].

## 26.1 ИЗМЕНИТЬ НАПРАВЛЕНИЕ ОБЪЕМА

Общая информация о направлении объема представлена в разделе *Изменить направление объема и область панорамы* [► Страница 145 - Standalone].

Процесс адаптации направления объема включает следующие этапы:

- Открыть окно **Изменить направление объема и область панорамы**
- Поворачивать объем на виде **Фронтальный**
- Поворачивать объем на виде **Саггитальный**
- Поворачивать объем на виде **Аксиальный**

### ОТКРЫТЬ ОКНО "ИЗМЕНИТЬ НАПРАВЛЕНИЕ ОБЪЕМА И ОБЛАСТЬ ПАНОРАМЫ"

- ☑ Этап последовательности операций **Подготовить** уже развернут.



- Щелкните по пиктограмме **Изменить направление объема и область панорамы**.

- Откроется окно **Изменить направление объема и область панорамы**:

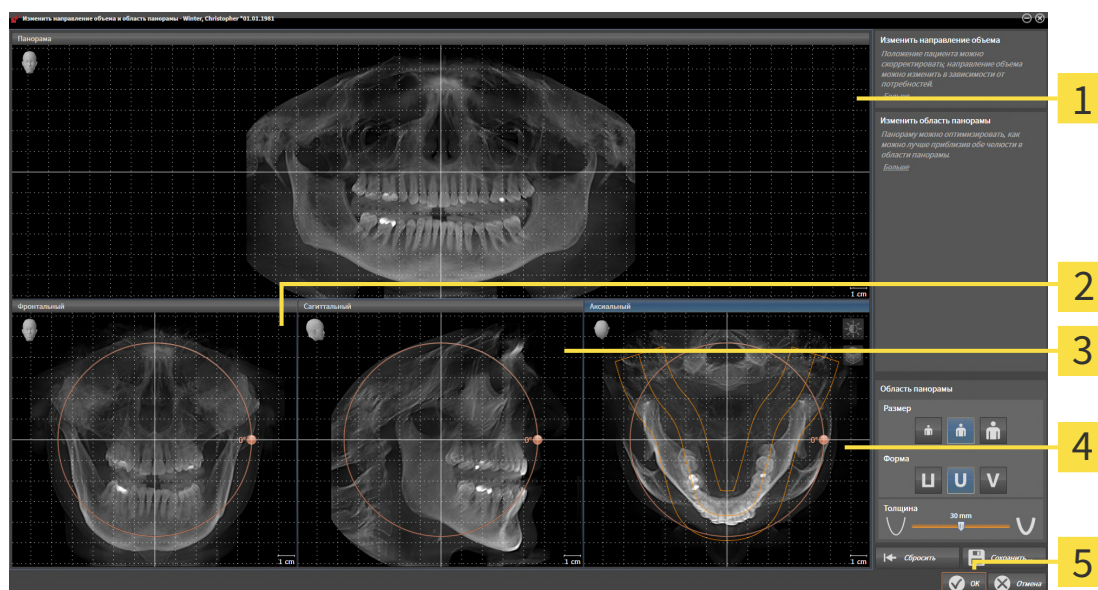

**1** Вид **Панорама**

**2** Вид **Фронтальный** с регулятором **Вращение**

**3** Вид **Саггитальный** с регулятором **Вращение**

**4** Вид **Аксиальный** с регулятором **Вращение**

**5** Кнопка **ОК**

## ПОВОРАЧИВАТЬ ОБЪЕМ НА ВИДЕ ФРОНТАЛЬНЫЙ

1. Активируйте вид **Фронтальный**:

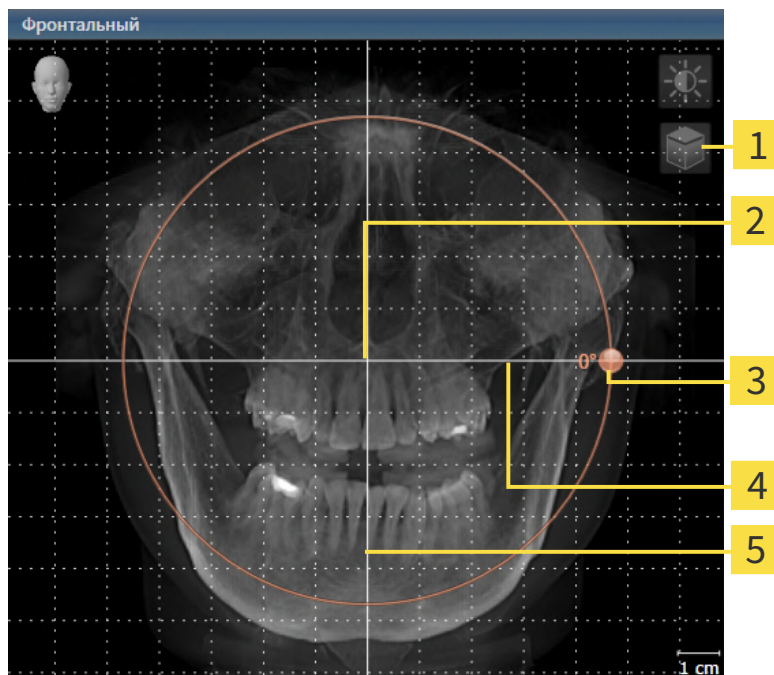

- |                                                                                                             |                                         |
|-------------------------------------------------------------------------------------------------------------|-----------------------------------------|
| <b>1</b> Пиктограмма <b>Активировать послойный режим</b> или пиктограмма <b>Активировать режим проекции</b> | <b>4</b> Горизонтальная эталонная линия |
| <b>2</b> Центр вращения                                                                                     | <b>5</b> Вертикальная эталонная линия   |
| <b>3</b> Регулятор <b>Вращение</b>                                                                          |                                         |



2. Удостовериться в том, что режим проекции был активирован. Если активирован режим послойной съемки, щелкните по пиктограмме **Активировать режим проекции**.
3. Переместите курсор мыши на регулятор **Вращение**.
4. Нажать и удерживать нажатой левую кнопку мыши.
5. Перемещайте регулятор **Вращение** вдоль окружности в нужном направлении.
  - ▶ SICAT Function поворачивает объем на виде **Фронтальный** по кругу вокруг центра вращения и на других видах соответственно.
6. После того как вы настроили требуемый поворот объема, отпустите левую кнопку мыши. Ориентироваться следует на горизонтальную эталонную линию, вертикальную эталонную линию и решетку.



## ПОВОРАЧИВАТЬ ОБЪЕМ НА ВИДЕ САГГИТАЛЬНЫЙ

1. Активируйте вид **Саггитальный**:

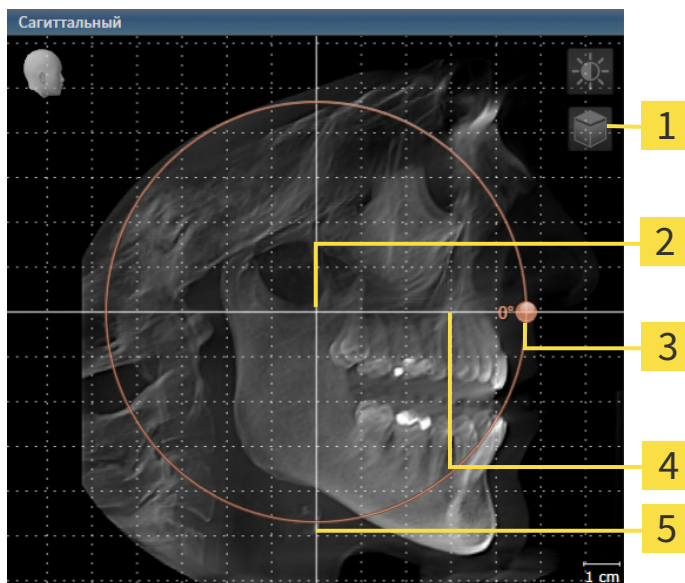

- |                                                                                                             |                                         |
|-------------------------------------------------------------------------------------------------------------|-----------------------------------------|
| <b>1</b> Пиктограмма <b>Активировать послойный режим</b> или пиктограмма <b>Активировать режим проекции</b> | <b>4</b> Горизонтальная эталонная линия |
| <b>2</b> Центр вращения                                                                                     | <b>5</b> Вертикальная эталонная линия   |
| <b>3</b> Регулятор <b>Вращение</b>                                                                          |                                         |



2. Удостовериться в том, что режим проекции был активирован. Если активирован режим послойной съемки, щелкните по пиктограмме **Активировать режим проекции**.
3. Наведите курсор мыши на регулятор **Вращение**.
4. Нажать и удерживать нажатой левую кнопку мыши.
5. Перемещайте регулятор **Вращение** вдоль окружности в нужном направлении.
  - ▶ SICAT Function поворачивает объем на виде **Саггитальный** по кругу вокруг центра вращения и на других видах соответственно.
6. После того как Вы настроили требуемый поворот объема, отпустите левую кнопку мыши. Ориентироваться следует на горизонтальную эталонную линию, вертикальную эталонную линию и решетку.

## ПОВОРАЧИВАТЬ ОБЪЕМ НА ВИДЕ АКСИАЛЬНЫЙ

1. Активируйте вид **Аксиальный**:

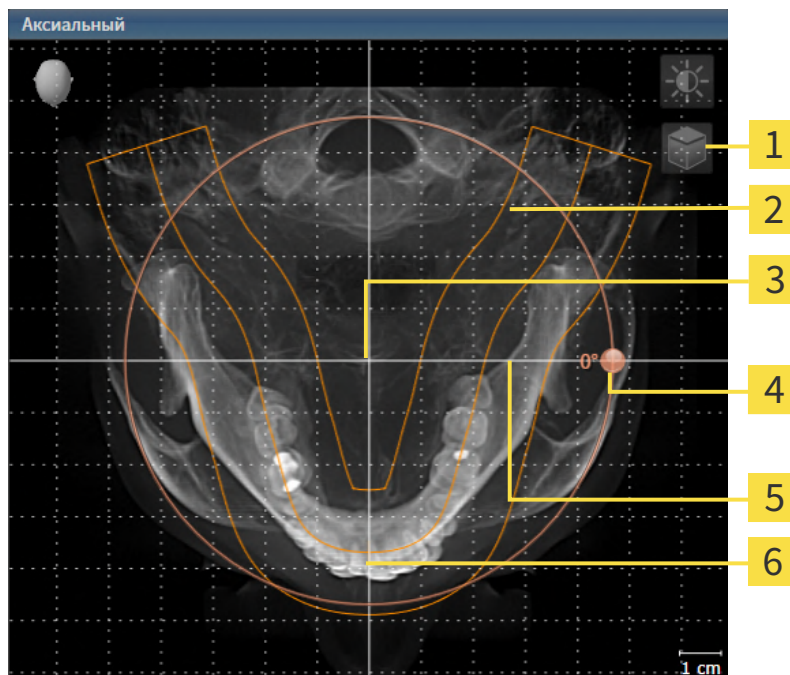

- |                                                                                                             |                                         |
|-------------------------------------------------------------------------------------------------------------|-----------------------------------------|
| <b>1</b> Пиктограмма <b>Активировать послойный режим</b> или пиктограмма <b>Активировать режим проекции</b> | <b>4</b> Регулятор <b>Вращение</b>      |
| <b>2</b> Область панорамы                                                                                   | <b>5</b> Горизонтальная эталонная линия |
| <b>3</b> Центр вращения                                                                                     | <b>6</b> Вертикальная эталонная линия   |



2. Убедитесь в том, что режим проекции активен. Если режим послойной съемки активен, щелкните по пиктограмме **Активировать режим проекции**.
3. При необходимости сместите на виде **Аксиальный** область панорамы, для чего щелкните левой кнопкой мыши на область панорамы и перемещайте мышью, не отпуская левую кнопку. SICAT Function смещает центр вращения, горизонтальную и вертикальную эталонные линии соответствующим образом.
4. Наведите курсор мыши на регулятор **Вращение**.
5. Нажать и удерживать нажатой левую кнопку мыши.
6. Перемещайте регулятор **Вращение** вдоль окружности в нужном направлении.
  - SICAT Function поворачивает объем на виде **Аксиальный** по кругу вокруг центра вращения и на других видах соответственно.
7. После того, как Вы настроили требуемый поворот объема, отпустите левую кнопку мыши. Ориентироваться следует на область панорамы, горизонтальную эталонную линию, вертикальную эталонную линию и решетку.

8. Чтобы сохранить выполненные изменения, щелкните по **ОК**.

► SICAT Function сохраняет адаптированное направление объема и отображает на всех видах объем в соответствующем направлении.



Дополнительно для описанного процесса доступны следующие действия в окне **Изменить направление объема и область панорамы**:

- Яркость и контрастность 2D-вида можно адаптировать, активировав нужный вид и щелкнув по пиктограмме **Адаптировать яркость и контрастность**. Информацию по этому вопросу Вы найдете в разделе *Адаптация и возврат яркости и контрастности 2D-видов* [► *Страница 120 - Standalone*].
- Вы можете масштабировать виды. SICAT Function синхронизирует изменение масштаба изображения между **Фронтальный**- и видом **Саггитальный**.
- Для сохранения текущего направления объема и текущей области панорамы в качестве предварительной настройки щелкните по кнопке **Сохранить предварительную настройку**.
- Чтобы восстановить последнюю сохраненную предварительную настройку направления объема и области панорамы, щелкните по кнопке **Сбросить**.
- Если Вы не хотите сохранять свои изменения, щелкните по **Отмена**.

## 26.2 ИЗМЕНИТЬ ОБЛАСТЬ ПАНОРАМЫ

Общая информация об области панорамы представлена в разделе *Изменить направление объема и область панорамы* [► Страница 145 - Standalone].

Процесс адаптации области панорамы включает следующие этапы:

- Открыть окно **Изменить направление объема и область панорамы**
- Адаптировать положение слоя на виде **Аксиальный**
- Перемещение области панорамы
- Поворачивать объем на виде **Аксиальный**
- Адаптировать **Размер, Форма и Толщина** области панорамы

### ОТКРЫТЬ ОКНО "ИЗМЕНИТЬ НАПРАВЛЕНИЕ ОБЪЕМА И ОБЛАСТЬ ПАНОРАМЫ"

- ☑ Этап последовательности операций **Подготовить** уже развернут.



- Щелкните по пиктограмме **Изменить направление объема и область панорамы**.
- Откроется окно **Изменить направление объема и область панорамы**:

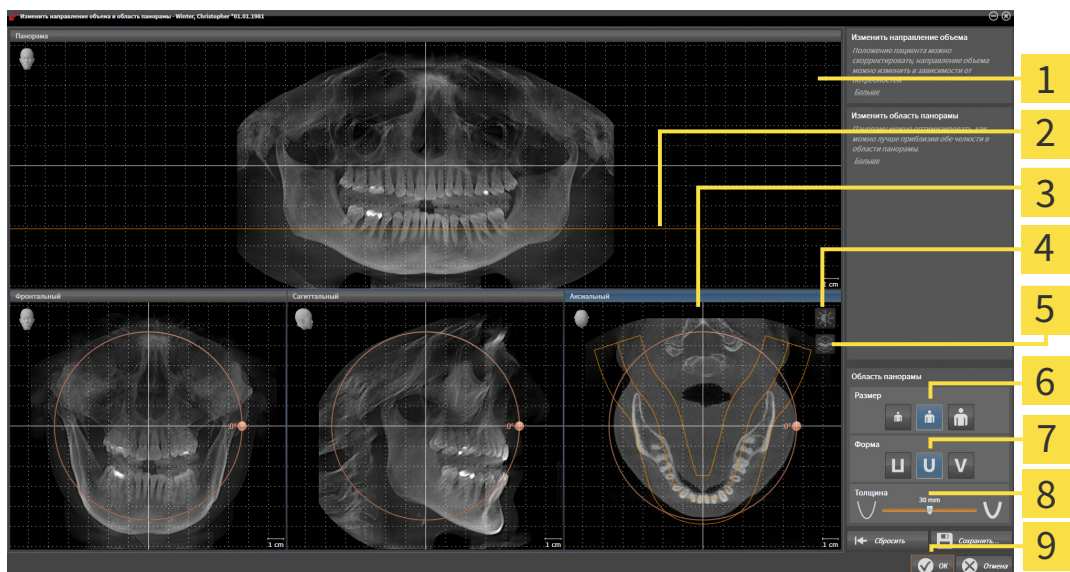

- |                                                                                                             |                                  |
|-------------------------------------------------------------------------------------------------------------|----------------------------------|
| <b>1</b> Вид <b>Панорама</b>                                                                                | <b>6</b> Кнопки <b>Размер</b>    |
| <b>2</b> Аксиальная эталонная линия                                                                         | <b>7</b> Кнопки <b>Форма</b>     |
| <b>3</b> Вид <b>Аксиальный</b> с регулятором <b>Вращение</b>                                                | <b>8</b> Ползунок <b>Толщина</b> |
| <b>4</b> Пиктограмма <b>Адаптировать яркость и контрастность</b>                                            | <b>9</b> Кнопка <b>ОК</b>        |
| <b>5</b> Пиктограмма <b>Активировать режим проекции</b> или пиктограмма <b>Активировать послойный режим</b> |                                  |

## АДАПТИРОВАТЬ ПОЛОЖЕНИЕ СЛОЯ НА ВИДЕ АКСИАЛЬНЫЙ



1. Убедитесь в том, что на виде **Аксиальный** режим послойной съемки активен. Если активирован режим послойной съемки, щелкните по пиктограмме **Активировать послойный режим**.
2. Наведите на виде **Панорама** курсор мыши на аксиальную эталонную линию. Аксиальная эталонная линия отображает текущее положение слоя на виде **Аксиальный**.
3. Нажать и удерживать нажатой левую кнопку мыши.
4. Двигайте мышь вверх или вниз.
  - ▶ Слой на виде **Аксиальный** адаптируется в соответствии с положением аксиальной эталонной линии на виде **Панорама**.
5. Отпустить левую кнопку мыши, если аксиальная эталонная линия находится на корне зубов нижней челюсти.
  - ▶ Вид **Аксиальный** сохраняет текущий слой.

## ПЕРЕМЕЩЕНИЕ ОБЛАСТИ ПАНОРАМЫ

1. Навести в **Аксиальный**-виде курсор мыши на области панорамы.
2. Нажать и удерживать нажатой левую кнопку мыши.
  - ▶ Форма курсора изменится.
3. Переместить мышь.
  - ▶ SICAT Function перемещает область панорамы в зависимости от положения курсора мыши.
4. Отпустить левую кнопку мыши, если центральная линия области панорамы следует за корнями зубов нижней челюсти.
  - ▶ Область панорамы сохраняет свое текущее положение.

## ВРАЩЕНИЕ ОБЪЕМА В ВИДЕ АКСИАЛЬНЫЙ

1. Навести в виде **Аксиальный** курсор мыши на регулятор **Вращение**.
2. Нажать и удерживать нажатой левую кнопку мыши.
3. Переместить регулятор **Вращение** вдоль окружности в нужном направлении.
  - ▶ SICAT Function вращает объем в виде **Аксиальный** по кругу вокруг центра вращения и, соответственно, в других видах.
4. Отпустить левую кнопку мыши, если корни зубов нижней челюсти следуют за центральной линией области панорамы.

## ИЗМЕНЕНИЕ РАЗМЕРА, ФОРМЫ И ТОЛЩИНЫ ОБЛАСТИ ПАНОРАМЫ



1. Убедитесь в том, что режим проекции активен. Если режим послойной съемки активен, щелкните по пиктограмме **Активировать режим проекции**.



2. Выберите **Размер** области панорамы, которое наилучшим образом соответствует челюстной кости пациента, щелкнув по соответствующей кнопке **Размер**.



3. Выберите **Форма** области панорамы, которое наилучшим образом соответствует челюстной кости пациента, щелкнув по соответствующей кнопке **Форма**.



4. Выберите **Толщина** области панорамы, перемещая ползунок **Толщина**. Удостоверьтесь в том, что в области панорамы представлены все зубы и обе челюсти полностью. Толщина должна сохраняться минимальной.

5. Чтобы сохранить выполненные изменения, щелкните по **ОК**.

- SICAT Function сохраняет измененное направление объема и измененную область панорамы и отображает вид **Панорама** соответствующим образом.

Дополнительно для описанного процесса доступны следующие действия в окне **Изменить направление объема и область панорамы**:



- Яркость и контрастность 2D-вида можно адаптировать, активировав нужный вид и щелкнув по пиктограмме **Адаптировать яркость и контрастность**. Информацию по этому вопросу Вы найдете в разделе *Адаптация и возврат яркости и контрастности 2D-видов* [► *Страница 120 - Standalone*].
- Вы можете масштабировать виды. SICAT Function синхронизирует изменение масштаба изображения между **Фронтальный**- и видом **Саггитальный**.
- Для сохранения текущего направления объема и текущей области панорамы в качестве предварительной настройки щелкните по кнопке **Сохранить предварительную настройку**.
- Чтобы восстановить последнюю сохраненную предварительную настройку направления объема и области панорамы, щелкните по кнопке **Сбросить**.
- Если Вы не хотите сохранять свои изменения, щелкните по **Отмена**.

## 27 ДАННЫЕ ПО ДВИЖЕНИЮ ЧЕЛЮСТЕЙ

Индивидуальные движения челюстей и положения челюстей дают информацию о жевательной динамике пациента. Можно использовать эту информацию для анализа и диагностики пациента. Исходя из этого можно интегрировать эти данные в планирование лечения пациента.

SICAT Function визуализирует специфические для пациента движения челюстей и положения челюстей. Приложение поддерживает следующие источники данных по движению челюстей:

- Данные о движениях, полученные посредством аппаратов для съемки движения челюстей
- Статические положения аппаратов для съемки движения челюстей
- Щечные положения прикуса, которые были сняты с помощью интраоральной камеры

Список совместимых аппаратов для съемки движения челюстей представлен в разделе *Совместимые аппараты для снимков движения челюстей* [▶ Страница 156 - Standalone].

Можно импортировать щечные положения прикуса вместе с оптическими слепками. Информация представлена в *Оптические слепки* [▶ Страница 168 - Standalone].

Наряду с импортом данных по движению челюстей провести следующие этапы для подготовки изображения данных по движению челюстей. Информация представлена в *Стандартная последовательность операций в функции SICAT* [▶ Страница 36 - Standalone].

После подготовки всех необходимых данных доступны следующие действия для данных по движению челюстей:

- *Взаимодействие с данными по движению челюстей* [▶ Страница 185 - Standalone]
- *Отображение траекторий движения в 3D-виде* [▶ Страница 188 - Standalone]
- *Настройка траекторий движения в соответствии с окном обследования* [▶ Страница 189 - Standalone]
- *Настройка траекторий движения с помощью перекрестия в послойном виде* [▶ Страница 190 - Standalone]

Точность изображения для данных по движению челюстей

< 0,6 мм

## 27.1 СОВМЕСТИМЫЕ АППАРАТЫ ДЛЯ СНИМКОВ ДВИЖЕНИЯ ЧЕЛЮСТЕЙ



### ОСТОРОЖНО

**Использование аппаратов для съемки движения челюстей не по назначению может стать причиной неверного диагноза и лечения.**

Использовать аппараты для съемки движений челюстей только по назначению, которое включает в себя использование данных по движению челюстей с SICAT Function.



### ОСТОРОЖНО

**Использование неподдерживаемых аппаратов для съемки движения челюстей или несовместимых устройств регистрации не по назначению может стать причиной неверного диагноза и лечения.**

Использовать только данные по движению челюстей, которые были получены с помощью поддерживаемой комбинации из аппарата для съемки движения челюстей (например, SICAT JMT<sup>+</sup>) и совместимого устройства регистрации (например, SICAT Fusion Bite).

Убедитесь, что вы записываете данные движения челюстей только с помощью аппарата для съемки движений челюстей в комбинации с поддерживаемым аппаратом регистрации. Импортировать только такие данные по движению челюстей согласно SICAT Function, которые были получены с аппаратов для съемки движений челюстей. Можно импортировать только данные съемки движений челюстей по SICAT Function, которые были сняты с помощью аппаратов для съемки движений челюстей, которые поддерживает формат SICAT JTI V1.0.

SICAT Function поддерживает к настоящий момент следующие комбинации аппаратов для съемки движений челюстей и устройств регистрации движений челюстей:

- SICAT JMT<sup>+</sup> в сочетании с SICAT Fusion Bite, производитель: SICAT GmbH & Co. KG, Brunnenallee 6, 53177 Bonn
- SICAT JMT blue в сочетании с SICAT Fusion Bite, производитель: zebris Medical GmbH, Am Galgenbühl 14, 88316 Isny



## 27.2 ИМПОРТИРОВАТЬ И РЕГИСТРИРОВАТЬ ДАННЫЕ ПО ДВИЖЕНИЮ ЧЕЛЮСТИ

  
**ОСТОРОЖНО**

**Использование других данных в качестве 3D-рентгеновских снимков как единственного источника информации может стать причиной неверного диагноза и лечения.**

1. Использовать 3D-рентгеновские данные как предпочтительный источник информации для диагностики и планирования.
2. Использовать другие данные, например, оптические слепки, только в качестве вспомогательного источника информации.

  
**ОСТОРОЖНО**

**Несоответствующие аппараты для получения данных для движений челюстей могут привести к неверному диагнозу и лечению.**

Использовать только данные по движению челюстей с аппаратов, которые допущены в качестве медицинского оборудования.

  
**ОСТОРОЖНО**

**Неверная съемка движения челюстей и рентгеновские снимки 3D могут привести к неверному диагнозу и лечению.**

Убедитесь в том, что данные по движению челюстей и 3D-рентгеновские данные были получены в соответствии с указаниями производителя аппарата. Использовать указанный тип эталонного участка.

  
**ОСТОРОЖНО**

**Данные движения челюстей, которые не соответствуют пациенту и дате 3D-рентгеновских данных, могут стать причиной неверного диагноза и лечения.**

Удостовериться в том, что пациент и дата данных движения челюстей соответствуют пациенту и дате изображенных 3D-рентгеновских данных.

  
**ОСТОРОЖНО**

**Недостаточная целостность или качество данных для движений челюстей могут привести к неверному диагнозу и лечению.**

Проверить целостность и качество импортированных данных движения челюстей.

  
**ОСТОРОЖНО**

**Недостаточное качество, точность и разрешение данных для движений челюстей могут привести к неверному диагнозу и лечению.**

Использовать только данные движения челюстей, которые подтверждают достаточное качество, разрешение и точность для предусмотренного диагноза и лечения.



**Увеличенные артефакты, недостаточное разрешение и низкое качество 3D-рентгеновских снимков могут стать причиной отказа механизма для распознавания маркера и эталонного участка. Примерами увеличенных артефактов в 3D-рентгеновских данных являются подвижные или металлические артефакты.**

Использовать только 3D-рентгеновские снимки, которые позволяют правильно распознавать маркер и эталонный участок.



**Неправильное положение, типы и направление эталонного участка могут привести к неверному диагнозу и лечению.**

После того, как программа Мастер JMT распознала эталонный участок, проверить правильное положение, вид и ориентацию эталонного участка с учетом 3D-рентгеновских снимков.



**Неправильная регистрация данных движения челюстей относительно 3D-рентгеновских снимков может привести к неверному диагнозу и лечению.**

Проверить, выполнены ли зарегистрированные данные по движению челюстей правильно относительно 3D-рентгеновских снимков.

**УКАЗАНИЕ**

Для обеспечения правильной регистрации данных по движению челюстей SICAT рекомендует применение 3D-рентгеновских данных со следующими параметрами:

1. Толщина слоя меньше 0,7 мм
2. Размер вокселя менее 0,7 мм во всех трех измерениях



Прежде чем импортировать принятые данные по движению челюстей по SICAT Function, нужно экспортировать данные из программного обеспечения аппарата для данных по движению челюстей. Экспорт файлов, которые соответствуют SICAT Function, описан в руководстве по эксплуатации аппарата для данных по движению челюстей.



Если в открытом исследовании уже имеются зарегистрированные данные по движению челюстей, следует подтвердить, что SICAT Function удалит эти данные, если вы повторно откроете помощник **Импортировать и регистрировать данные по движению челюсти**.



Во время процесса импорта данных по движению челюстей вы должны отметить три шариковых маркера в пределах **Аксиальный**-вида помощника **Импортировать и регистрировать данные по движению челюсти**, чтобы после этого SICAT Function могла их распознать.

Общая информация о данных по движению челюстей представлена в разделе *Данные по движению челюстей* [► *Страница 155 - Standalone*].

Для импорта и регистрации данных по движению челюстей выполнить следующие действия:

- Этап последовательности операций **Диагностика** уже расширен. Информация представлена в *Панель инструментов последовательности операций* [► *Страница 98 - Standalone*].



1. Щелкнуть по пиктограмме **Импортировать и регистрировать данные по движению челюсти**.

► Помощник **Импортировать и регистрировать данные по движению челюсти** открывается с этапом **Импортировать**.

2. Щелкнуть в помощнике **Импортировать и регистрировать данные по движению челюсти** по кнопке **Обзор**.

► Откроется окно **Загрузить файл экспорта JMT**.

3. Изменить в окне **Загрузить файл экспорта JMT** на нужный файл с данными по движению челюстей, выбрать файл и щелкнуть по **Открыть**.

► Окно **Загрузить файл экспорта JMT** закрывается и SICAT Function передает путь к нужному файлу с данными по движению челюстей в поле **Путь**.

► Вид **Прикусная вилка** показывает предварительный осмотр прикусной вилки, которая используется во время приема данных по движению челюстей.

► В области **Пациент** и области **Снимок** представлена информация из файла с данными по движению челюстей:

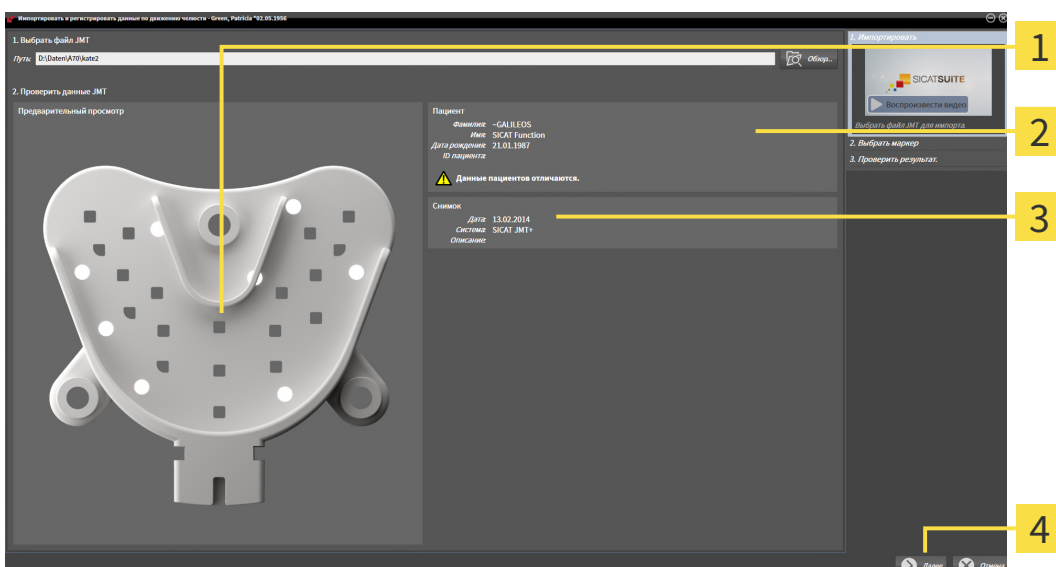

**1** Вид SICAT Fusion Bite

**3** Область **Снимок**

**2** Область **Пациент**

**4** Кнопка **Далее**

4. Удостовериться в том, что файл с данными по движению челюстей подходит активному исследованию.

5. Щелкнуть по **Далее**.

► Этап **Выбрать маркер** открывается:

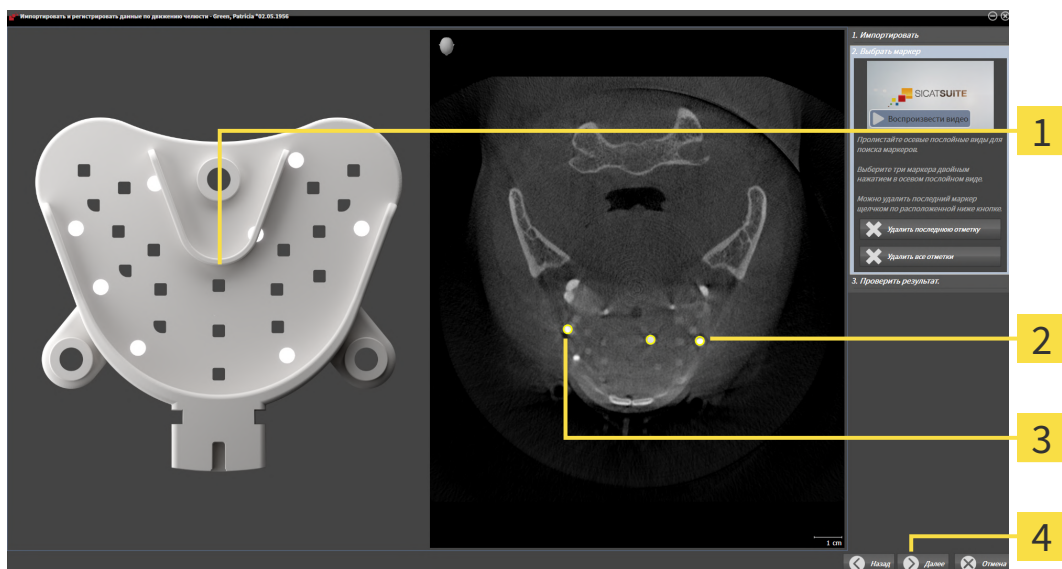

**1** Прикусная вилка Вид

**3** Выбранная отметка

**2** Аксиальный Вид

**4** Кнопка **Далее**

6. Прокрутить осевые слои до того момента, когда послойный **Аксиальный**-вид показывает не менее одного шарикового маркера.
7. Выполнить двойной щелчок в послойном **Аксиальный**-виде по шариковому маркеру.
  - SICAT Function отмечает шариковый маркер.
8. Повторить последний этап до момента, когда будут отмечены три шариковых маркера.
9. Щелкнуть по **Далее**.
  - SICAT Function регистрирует данные по движению челюстей.

► Этап **Проверить результат** открывается:

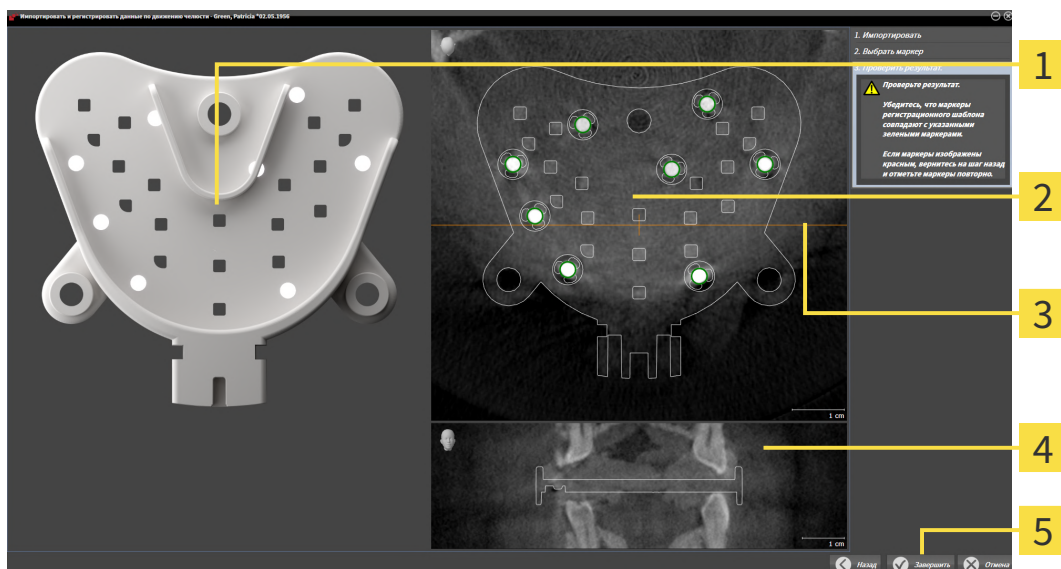

**1** Прикусная вилка Вид

**4** Фронтальный Вид

**2** Аксиальный/Послойный вид

**5** Кнопка **Завершить**

**3** Фронтальная эталонная линия

10. Удостовериться в том, чтобы шариковые маркеры в послойных видах **Прикусная вилка** и **Аксиальный** соответствовали друг другу.

11. В виде **Фронтальный** следует убедиться, что SICAT Function положение прикусной вилки распознано верно. В виде **Аксиальный** переместить фронтальную эталонную линию или прокрутить слои в виде **Фронтальный**.

12. Щелкнуть по **Завершить**.

► SICAT Function импортирует зарегистрированные данные по движению челюстей.

► Помощник **Импортировать и регистрировать данные по движению челюсти** закрывается.

► SICAT Function показывает в **Браузер объекта** объект **Данные по движению челюстей**. Информация представлена в *Объекты SICAT Function* [► [Страница 104 - Standalone](#)].

Дополнительно к описанному процессу доступны следующие действия в помощнике **Импортировать и регистрировать данные по движению челюсти**:



- Если вы не удовлетворены последним маркером, можно щелкнуть по кнопке **Удалить последнюю отметку**.
- Если **Прикусная вилка** исполнено неточно в отношении рентгеновских данных, щелкнуть по кнопке **Назад** и повторить этап **Выбрать маркер** с маркерами в других положениях.
- Если вам требуется импортировать и регистрировать данные по движению челюстей, можно щелкнуть по **Отмена**.

## 28 СЕГМЕНТАЦИЯ

  
**ОСТОРОЖНО**

**Увеличенные артефакты или недостаточное разрешение 3D-рентгеновских снимков могут стать причиной неудавшегося процесса сегментации или недостаточных результатов. Примеры увеличенных артефактов в 3D-рентгеновских снимках могут быть подвижными или металлическими артефактами.**

Использовать только 3D-рентгеновские снимки, которые позволяют получить достаточное качество сегментации соответствующих анатомических структур.

  
**ОСТОРОЖНО**

**Недостаточное качество сегментации может привести к неверному диагнозу и лечению.**

Проверить, чтобы качество сегментации для предусмотренной эксплуатации было достаточным.

Для отображения движения нижней челюсти следует определить границу между нижней челюстью и фоном. Это называется сегментацией. С помощником **Сегментация нижней челюсти** можно провести сегментацию как нижней челюсти, так и ямки пациента. В SICAT Function сегментация является полуавтоматическим процессом.

Полуавтоматический процесс означает, что части нижней челюсти и ямки следует обозначить вручную инструментами для рисования в помощнике **Сегментация нижней челюсти**. По маркировке помощник сегментации обозначает подобные области автоматически.

Доступны следующие действия для сегментации нижней челюсти и ямки:

- *Сегментация нижней челюсти* [▶ *Страница 163 - Standalone*]
- *Сегментация ямки* [▶ *Страница 165 - Standalone*]

После сегментации нижней челюсти можно использовать следующие действия:

- Визуализация и передача индивидуальных анатомических движений пациента в **3D**-виде. Информация представлена в *Взаимодействие с данными по движению челюстей* [▶ *Страница 185 - Standalone*].
- Визуализация индивидуальных анатомических траекторий движения пациента в виде **3D**. Информация представлена в *Отображение траекторий движения в 3D-виде* [▶ *Страница 188 - Standalone*].
- Визуализация движущихся ВНЧС в рабочей зоне **TMJ**. Информация представлена в *Функции в рабочей зоне TMJ* [▶ *Страница 191 - Standalone*].

## 28.1 СЕГМЕНТАЦИЯ НИЖНЕЙ ЧЕЛЮСТИ



Помощник **Разделить на сегменты нижнюю челюсть и мышелки** проводит при каждом запуске предварительный расчет сегментации. Продолжительность предварительного расчета зависит от мощности вашего компьютера.



Сегментация SICAT Function относится к областям, а не к анатомическим контурам. По этой причине точная прорисовка анатомических контуров требуется очень редко. Вместо этого следует отметить связанные области, разместив в них линии.

Общая информация о сегментации представлена в разделе *Сегментация* [▶ *Страница 162 - Standalone*].

Для сегментации нижней челюсти выполнить следующие действия:

- ☑ Этап последовательности операций **Диагностика** уже расширен. Информация представлена в *Панель инструментов последовательности операций* [▶ *Страница 98 - Standalone*].



1. Щелкнуть по пиктограмме **Разделить на сегменты нижнюю челюсть и мышелки**.

▶ Помощник **Сегментация нижней челюсти** открывается:

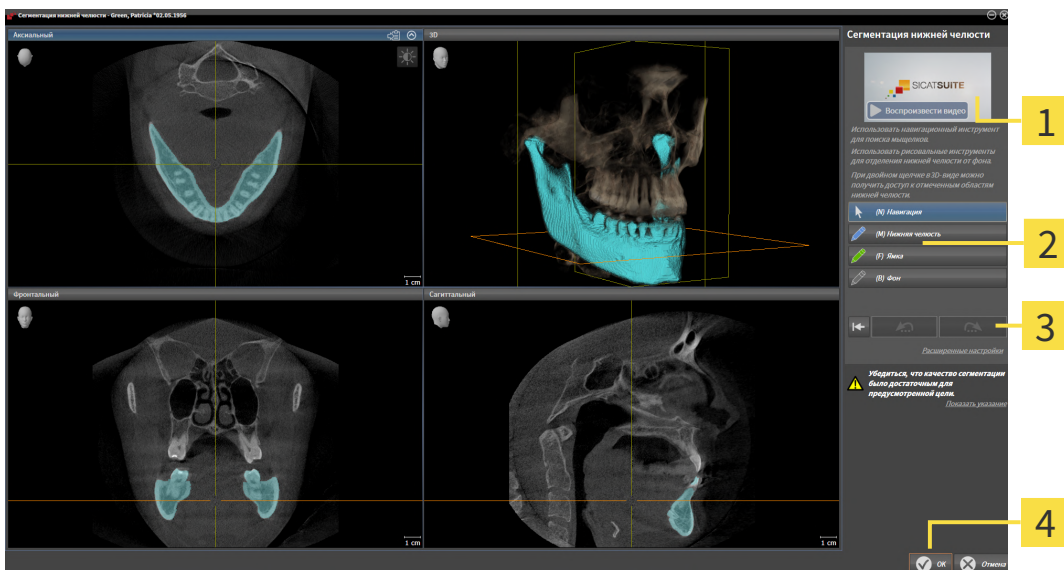

**1** Пример на видео

**3** Кнопка **Сбросить**, кнопка **Отмена** и кнопка **Повторить**

**2** Область **Инструменты для рисования**

**4** Кнопка **ОК**

▶ Помощник **Сегментация нижней челюсти** проводит предварительный расчет сегментации.

2. Адаптировать вид **Аксиальный**, **Фронтальный** или **Саггитальный** таким образом, чтобы были видны нижняя челюсть и ямка.



3. Щелкнуть по кнопке **Нижняя челюсть**.

4. Перевести курсор мыши в нужном послойном 2D-виде на нижнюю челюсть.

▶ Курсор мыши становится на штифт.

5. Нажать и удерживать нажатой левую кнопку мыши.
6. Курсором мыши следовать за внутренней областью нижней челюсти.
  - ▶ SICAT Function отображает Вашу отметку с помощью синей линии.
7. Отпустить левую кнопку мыши.
  - ▶ SICAT Function делит нижнюю челюсть на сегменты по Вашим отметкам.
8. Если вы хотите добавить дополнительные области к нижней челюсти, нужно щелкнуть по пиктограмме **Навигация**, переместиться в 2D-виде к нужным структурам и отметить их, как описано выше.
9. Если сегментация соответствует вашим требованиям, щелкнуть по кнопке **ОК**.
  - ▶ Помощник **Сегментация нижней челюсти** закрывается.
  - ▶ SICAT Function показывает в **Браузер объекта** объект **Объемные регионы**. Информация представлена в *Объекты SICAT Function* [▶ *Страница 104 - Standalone*].
  - ▶ В **3D**-виде представлен результат сегментации.



Можно использовать инструмент для рисования **Фон** для обозначения либо в качестве фона, либо для коррекции больших областей полуавтоматической сегментации.

Сегментацию можно продолжить или улучшить и позднее.



Можно прокрутить послойные 2D-виды, перейдя в режим **Навигация**.



Дополнительно для описанного процесса доступны следующие действия в окне **Разделить на сегменты нижнюю челюсть и мышечки**:

- В окне **Разделить на сегменты нижнюю челюсть и мышечки** имеются специальные сочетания клавиш. Информация представлена в *Сочетание клавиш* [▶ *Страница 252 - Standalone*].
- Если в виде **3D** дважды щелкнуть по позиции, которая относится к сегментированной области, во всех послойных 2D-видах будет показан соответствующий слой. Дополнительно SICAT Function центрирует перекрестья на эту позицию. Эту функцию можно использовать, например, для коррекции изношенных областей или закрытия пропусков.
- Если сегментация не соответствует анатомическим особенностям, щелкнуть по кнопке **Отмена**.
- Если вы хотите восстановить отмененное действие, можно щелкнуть по кнопке **Повторить**.
- Если вы хотите отменить все действия, можно щелкнуть по кнопке **Сбросить**.
- В редких случаях предварительный расчет набора данных может не привести к оптимальному результату. В таком случае можно нажать на **Расширенные настройки** и деактивировать флажок **Автоматически распознавать фон**. После этого области, которые не относятся к челюстной кости или ямке, можно отметить с помощью рисовального инструмента **Фон** по меньшей мере одним штрихом.
- Если вы хотите прервать сегментацию мышечков и области нижней челюсти, можно щелкнуть по кнопке **Отмена**.



## 28.2 СЕГМЕНТАЦИЯ ЯМКИ

Благодаря появлению рабочей зоны **TMJ** сегментация ямки в большинстве случаев больше не требуется. Использовать рабочую зону **TMJ**, чтобы оценивать динамическое соотношение мышц и ямки без сегментации.



Помощник **Разделить на сегменты нижнюю челюсть и мышцы** проводит при каждом запуске предварительный расчет сегментации. Продолжительность предварительного расчета зависит от мощности вашего компьютера.



Сегментация SICAT Function относится к областям, а не к анатомическим контурам. По этой причине точная прорисовка анатомических контуров требуется очень редко. Вместо этого следует отметить связанные области, разместив в них линии.

Общая информация о сегментации представлена в разделе *Сегментация* [▶ *Страница 162 - Standalone*].

Для сегментации ямки выполнить следующие действия:

- ☑ Этап последовательности операций **Диагностика** уже развернут. Информацию по этому вопросу Вы найдете в разделе *Панель инструментов последовательности операций* [▶ *Страница 98 - Standalone*].
- ☑ Снимок DVT содержит ямку.



1. Щелкните по пиктограмме **Разделить на сегменты нижнюю челюсть и мышцы**.  
▶ Помощник **Сегментация нижней челюсти** открывается:

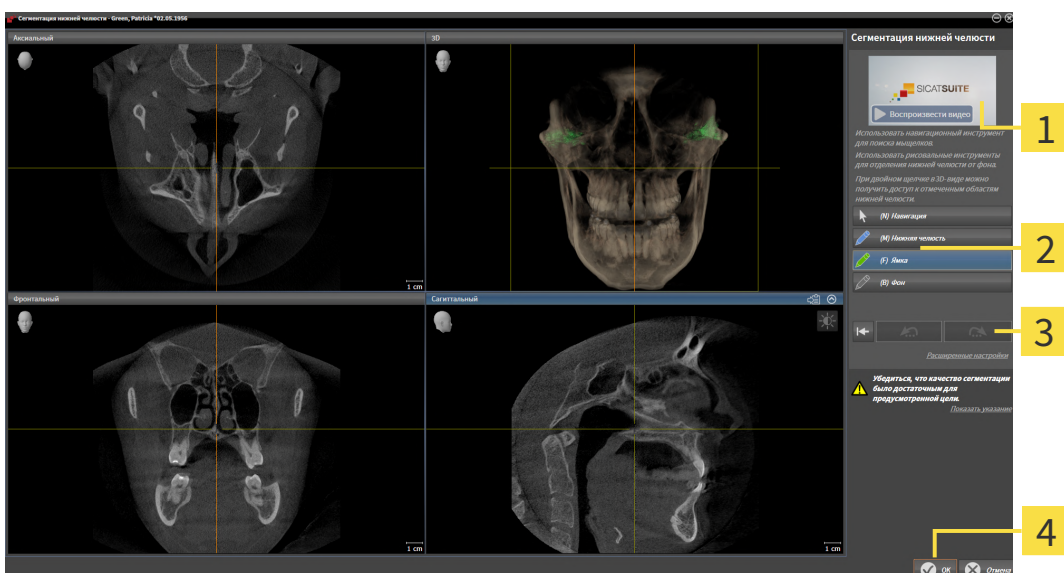

- |                                                   |                                                                                  |
|---------------------------------------------------|----------------------------------------------------------------------------------|
| <b>1</b> Пример на видео                          | <b>3</b> Кнопка <b>Сбросить</b> , кнопка <b>Отмена</b> и кнопка <b>Повторить</b> |
| <b>2</b> Область <b>Инструменты для рисования</b> | <b>4</b> Кнопка <b>ОК</b>                                                        |

- ▶ Помощник **Сегментация нижней челюсти** выполняет предварительный расчет сегментации.

2. Адаптируйте вид **Аксиальный**, вид **Фронтальный** или вид **Саггитальный** таким образом, чтобы были видны нижняя челюсть и ямка.



3. Щелкните по кнопке **Ямка**.
4. Перевести курсор мыши в нужном послойном 2D-виде на ямку.
  - ▶ Курсор мыши становится на штифт.
5. Нажать и удерживать нажатой левую кнопку мыши.
6. Курсором мыши следовать за внутренней областью ямки.
  - ▶ SICAT Function отображает вашу отметку зеленой линией.
7. Отпустите левую кнопку мыши.
  - ▶ SICAT Function делит ямку на сегменты по вашим отметкам.
8. Если Вы хотите добавить к ямке дополнительные области, щелкните по пиктограмме **Навигация**, переместитесь в 2D-виде к нужным структурам и отметьте их, как описано выше.
9. Если сегментация соответствует вашим требованиям, щелкните по кнопке **ОК**.
  - ▶ Помощник **Сегментация нижней челюсти** закрывается.
  - ▶ SICAT Function показывает в **Браузер объекта** объект **Объемные регионы**. Информацию по этому вопросу Вы найдете в разделе *Объекты SICAT Function* [▶ *Страница 104 - Standalone*].
  - ▶ Вид**3D** отображает результат сегментации.



Вы можете использовать инструмент для рисования **Фон**, чтобы обозначать области в качестве фона либо для коррекции слишком больших областей полуавтоматической сегментации.

Сегментацию можно продолжить или улучшить и позднее.



Вы можете прокрутить послойные 2D-виды, перейдя в режим **Навигация**.



Дополнительно для описанного процесса доступны следующие действия в окне **Разделить на сегменты нижнюю челюсть и мышелки**:

- В окне **Разделить на сегменты нижнюю челюсть и мышелки** имеются специальные сочетания клавиш. Информация представлена в *Сочетание клавиш* [▶ *Страница 252 - Standalone*].
- Если в виде **3D** дважды щелкнуть по позиции, которая относится к сегментированной области, во всех послойных 2D-видах будет показан соответствующий слой. Дополнительно SICAT Function центрирует перекрестья на эту позицию. Эту функцию можно использовать, например, для коррекции изношенных областей или закрытия пропусков.
- Если сегментация не соответствует анатомическим особенностям, щелкнуть по кнопке **Отмена**.
- Если вы хотите восстановить отмененное действие, можно щелкнуть по кнопке **Повторить**.
- Если вы хотите отменить все действия, можно щелкнуть по кнопке **Сбросить**.
- В редких случаях предварительный расчет набора данных может не привести к оптимальному результату. В таком случае можно нажать на **Расширенные настройки** и деактивировать флажок **Автоматически распознавать фон**. После этого области, которые не относятся к челюстной кости или ямке, можно отметить с помощью рисовального инструмента **Фон** по меньшей мере одним штрихом.
- Если вы хотите прервать сегментацию мышелков и области нижней челюсти, можно щелкнуть по кнопке **Отмена**.

## 29 ОПТИЧЕСКИЕ СЛЕПКИ

SICAT Function может накладывать (регистрировать) подходящие друг к другу рентгеновские 3D-данные и оптические слепки того же пациента. Комбинированное отображение предоставляет дополнительную информацию для анализа и диагностики. Благодаря этому Вы можете проводить лечение, основанное на оптических слепках.

Чтобы использовать оптические слепки, действуйте следующим образом:

1. Импорт оптических слепков следующими путями импортирования:
  - *Загружать оптические слепки из Hub* [▶ *Страница 171 - Standalone*]
  - *Импортировать оптические слепки из файла* [▶ *Страница 175 - Standalone*]
  - *Повторное использование оптических слепков из приложения SICAT* [▶ *Страница 178 - Standalone*]
2. Регистрация (наложение) оптических слепков с рентгеновскими 3D-данными: *Регистрация и проверка оптических слепков* [▶ *Страница 180 - Standalone*]



Регистрация не нужна при повторном использовании оптических слепков из приложения SICAT.

SICAT Function поддерживает следующие форматы файлов для оптических слепков:

- Наборы данных SIXD, которые содержат оптический слепок верхней и нижней челюсти (полные дуги челюстей). Используйте этот формат, если Вы применяете систему CEREC, которая поддерживает формат SIXD.
- Наборы данных SSI, которые содержат оптический слепок верхней и нижней челюсти (полные дуги челюстей). Используйте этот формат, если Вы применяете систему CEREC, которая **не** поддерживает формат SIXD.
- Наборы данных\* STL, которые содержат оптический слепок верхней **или** нижней челюсти (полные дуги челюстей). Используйте этот формат, если Вы применяете другую систему CAD/CAM, которая поддерживает формат STL.

\*Для наборов данных STL Вам нужна активированная лицензия **SICAT Suite STL Import**. Кроме того, при импортировании следует обращать внимание на дополнительные шаги. Информацию по этому вопросу Вы найдете в разделе *Дополнительные шаги для оптических слепков в формате STL* [▶ *Страница 177 - Standalone*].



Обратите внимание на следующие ограничения для оптических слепков в наборах данных STL:

- Наборы данных STL не поддерживают щечные положения прикуса. В области **Активное соотношение челюсти** в списке не появляется **Активное соотношение челюсти** никакая запись о щечном соотношении.
- На основе наборов данных STL Вы не можете экспортировать данные о движении челюстей. Если в области JMT щелкнуть по кнопке **Экспорт JMTXD**, то SICAT Function покажет соответствующее сообщение.

Для оптических слепков доступны следующие действия:

- Активировать, скрывать и показывать оптические слепки: *Управление объектами с помощью браузера объектов* [▶ Страница 101 - Standalone]
- Наводить фокус на оптические слепки и удалять их: *Управление объектами с помощью панели инструментов объектов* [▶ Страница 103 - Standalone]
- Настроить цветной отображение оптических слепков: *Включать и выключать цветное отображение оптических слепков* [▶ Страница 140 - Standalone]

## 29.1 ИМПОРТИРОВАТЬ ОПТИЧЕСКИЕ СЛЕПКИ

  
**ОСТОРОЖНО**

**Использование других данных в качестве 3D-рентгеновских снимков как единственного источника информации может стать причиной неверного диагноза и лечения.**

1. Использовать 3D-рентгеновские данные как предпочтительный источник информации для диагностики и планирования.
2. Использовать другие данные, например, оптические слепки, только в качестве вспомогательного источника информации.

  
**ОСТОРОЖНО**

**Несоответствующее оборудование для оптических слепков может привести к неверному диагнозу и лечению.**

Использовать только оптические слепки с аппаратов, которые допущены в качестве медицинского оборудования.

  
**ОСТОРОЖНО**

**Оптические слепки, которые не соответствуют пациенту и дате 3D-рентгеновских данных, могут стать причиной неверного диагноза и лечения.**

Удостовериться в том, что пациент и дата данных оптического слепка соответствуют пациенту и дате изображенных 3D-рентгеновских снимков.

  
**ОСТОРОЖНО**

**Недостаточная целостность или качество оптических слепков могут привести к неверному диагнозу и лечению.**

Проверить целостность и качество импортированных оптических слепков.

  
**ОСТОРОЖНО**

**Недостаточное качество и точность оптических слепков могут привести к неверному диагнозу и лечению.**

Использовать только данные оптических слепков, которые подтверждают достаточное качество и точность для предусмотренного диагноза и лечения.

### 29.1.1 ЗАГРУЖАТЬ ОПТИЧЕСКИЕ СЛЕПКИ ИЗ HUB

Вы можете загружать оптические слепки из Hub в формате SIXD и импортировать в SICAT Function.

- ☑ Соединение с Hub установлено. Информацию по этому вопросу Вы найдете в разделе *Активировать и деактивировать использование Hub* [▶ Страница 239 - Standalone].
- ☑ Лицензия на использование Hub активирована. Информацию по этому вопросу Вы найдете в разделе *Лицензии* [▶ Страница 48 - Standalone].
- ☑ Этап последовательности операций **Диагностика** уже развернут.



1. Щелкните по пиктограмме **Импортировать и регистрировать оптические слепки**.
  - ▶ SICAT Function открывает помощника **Импортировать и регистрировать оптические слепки** посредством шага **Импортировать**.



2. Щелкните по вкладке **Загрузить из Hub**.
3. Выберите пациента.
  - ▶ SICAT Function отображает незаконченные заказы на сканирование и имеющиеся в распоряжении оптические слепки.

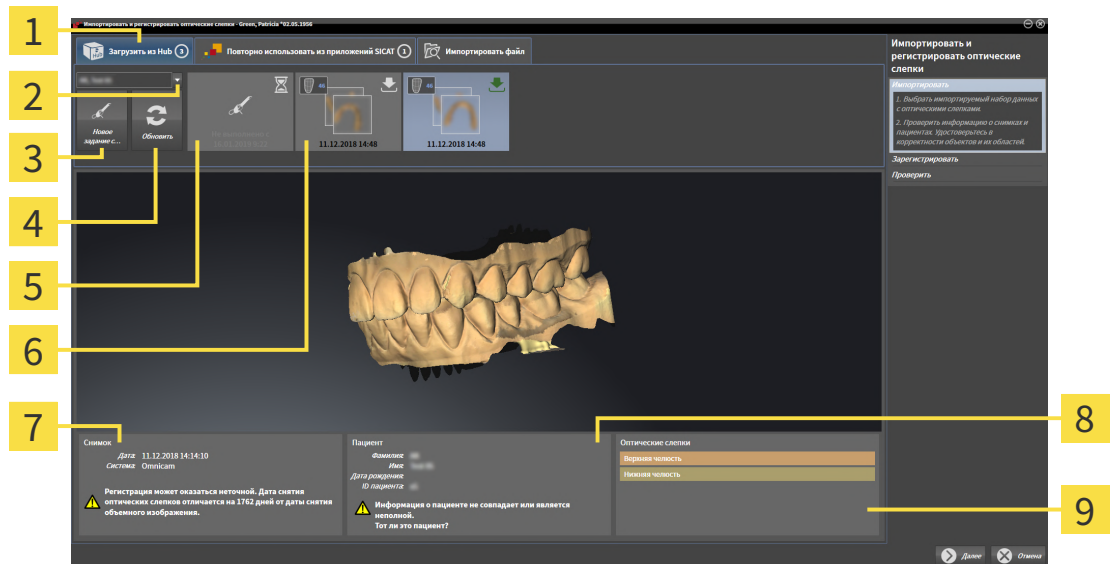

- |                                                                                                                                                                                                                                                                                      |                                                                                                                                                                                                                                     |
|--------------------------------------------------------------------------------------------------------------------------------------------------------------------------------------------------------------------------------------------------------------------------------------|-------------------------------------------------------------------------------------------------------------------------------------------------------------------------------------------------------------------------------------|
| <p><b>1</b> Вкладка <b>Загрузить из Hub</b></p> <p><b>2</b> Кнопка <b>Выбор пациента</b></p> <p><b>3</b> Кнопка <b>Новое задание сканирования</b></p> <p><b>4</b> Кнопка <b>Обновить</b></p> <p><b>5</b> Заказ на сканирование со статусом:<br/>  в работе<br/>  еще не загружен</p> | <p><b>6</b> Доступные оптические слепки со статусом:<br/>  еще не загружены<br/>  уже загружены</p> <p><b>7</b> Сведения при поступлении</p> <p><b>8</b> Информация о пациенте</p> <p><b>9</b> Область <b>Оптические слепки</b></p> |
|--------------------------------------------------------------------------------------------------------------------------------------------------------------------------------------------------------------------------------------------------------------------------------------|-------------------------------------------------------------------------------------------------------------------------------------------------------------------------------------------------------------------------------------|

4. Щелкните по нужным оптическим слепкам.

- ▶ SICAT Function загружает оптические слепки, если таковые еще не загружены. Когда оптические слепки загружены, SICAT Function отображает слепки на виде **3D**.
5. Проверьте выбор для регистрации.
  6. Проверьте, совпадает ли информация на снимках с информацией для пациента.
  7. Проверьте челюсть в области **Оптические слепки**.
  8. Щелкните по **Далее**.
    - ▶ Если данные пациента на рентгеновском 3D-снимке и на оптических слепках не совпадают, SICAT Function открывает окно **Информация о пациенте не совпадает**:

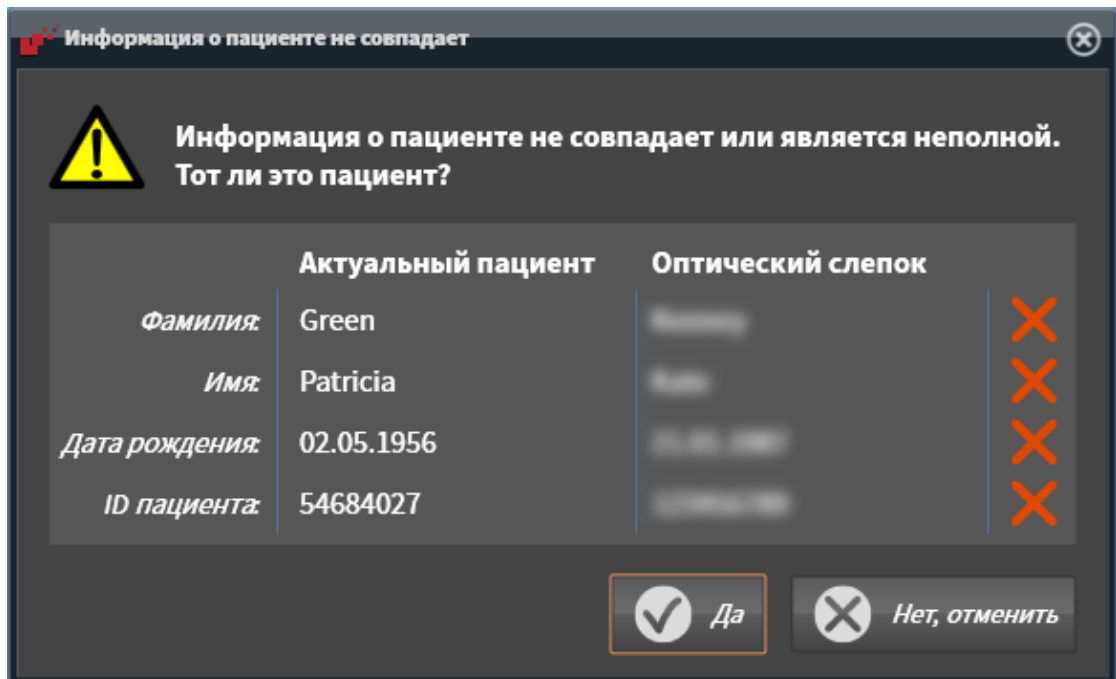

9. Сравните информацию о пациенте. Если Вы уверены, что оптические слепки соответствует актуальному пациенту, щелкните по кнопке **Да**.
  - ▶ Этап **Зарегистрировать** открывается для первого оптического слепка. Следуйте этапам в разделе *Регистрация и проверка оптических слепков* [▶ *Страница 180 - Standalone*].



Чтобы Вы имели возможность проверить соответствие рентгеновских 3D-данных оптическим слепкам, помощник **Импортировать и регистрировать оптические слепки**, постоянно отображает данные пациента и игнорирует настройку **Анонимизировать**.





- Если нужные оптические слепки не отображаются, Вы можете актуализировать обзор, щелкнув по кнопке **Обновить**. Либо Вы можете отправить задание на съемку оптического слепка на Hub. Информацию по этому вопросу Вы найдете в разделе *Составить задание на сканирование для оптического слепка* [▶ *Страница 174 - Standalone*].
- Во время предварительной настройки соединение с Hub разъединяется. Информацию о настройке соединения Вы найдете в разделе *Активировать и деактивировать использование Hub* [▶ *Страница 239 - Standalone*].
- Вы можете использовать Hub, если Вы активировали соответствующую лицензию на его использование. Информацию по этому вопросу Вы найдете в разделе *Лицензии* [▶ *Страница 48 - Standalone*].

### 29.1.1.1 СОСТАВИТЬ ЗАДАНИЕ НА СКАНИРОВАНИЕ ДЛЯ ОПТИЧЕСКОГО СЛЕПКА

Вы можете отправить задание на сканирование оптических слепков на Hub.

- ☑ Соединение с Hub установлено. Информацию по этому вопросу Вы найдете в разделе *Активировать и деактивировать использование Hub* [▶ *Страница 239 - Standalone*].
- ☑ Лицензия на использование Hub активирована: Информацию по этому вопросу Вы найдете в разделе *Лицензии* [▶ *Страница 48 - Standalone*].
- ☑ Этап последовательности операций **Диагностика** уже развернут.



1. Щелкните по пиктограмме **Импортировать и регистрировать оптические слепки**.

▶ Помощник **Импортировать и регистрировать оптические слепки** открывается посредством этапа **Импортировать**.



2. Щелкните по вкладке **Загрузить из Hub**.

3. Выберите пациента.

▶ SICAT Function отображает незаконченные задания на сканирование и имеющиеся в распоряжении оптические слепки.



4. Щелкните по пиктограмме **Новое задание сканирования**.

▶ SICAT Function отображает окно **Новое задание сканирования**. Теперь Вы можете определить данные для задания на сканирование.

5. Выберите врача.

6. При необходимости введите дополнительные сведения, например, указания по сканированию.

7. Чтобы отправить задание на сканирование на Hub, щелкните по **Создать задание сканирования** и подтвердите контрольный запрос, нажав **ОК**.

▶ SICAT Function отправляет задание на сканирование на Hub и отображает находящееся в работе задание на сканирование во вкладке **Загрузить из Hub** пиктограммой

▶ Вы можете обрабатывать задание на сканирование в CEREC и создавать оптический слепок в CEREC.

## 29.1.2 ИМПОРТИРОВАТЬ ОПТИЧЕСКИЕ СЛЕПКИ ИЗ ФАЙЛА

Вы можете импортировать один или несколько файлов с оптическими слепками.

Обратите внимание на следующие ограничения для оптических слепков в наборах данных STL:



- Наборы данных STL не поддерживают щечные положения прикуса. В области **Активное соотношение челюсти** в списке не появляется **Активное соотношение челюсти** никакая запись о щечном соотношении.
- На основе наборов данных STL Вы не можете экспортировать данные о движении челюстей. Если в области JMT щелкнуть по кнопке **Экспорт JMTXD**, то SICAT Function покажет соответствующее сообщение.

☑ Этап последовательности операций **Диагностика** уже развернут.



1. Щелкните по пиктограмме **Импортировать и регистрировать оптические слепки**.  
▶ Помощник **Импортировать и регистрировать оптические слепки** открывается посредством этапа **Импортировать**.
2. Щелкните по вкладке **Импортировать файл**.

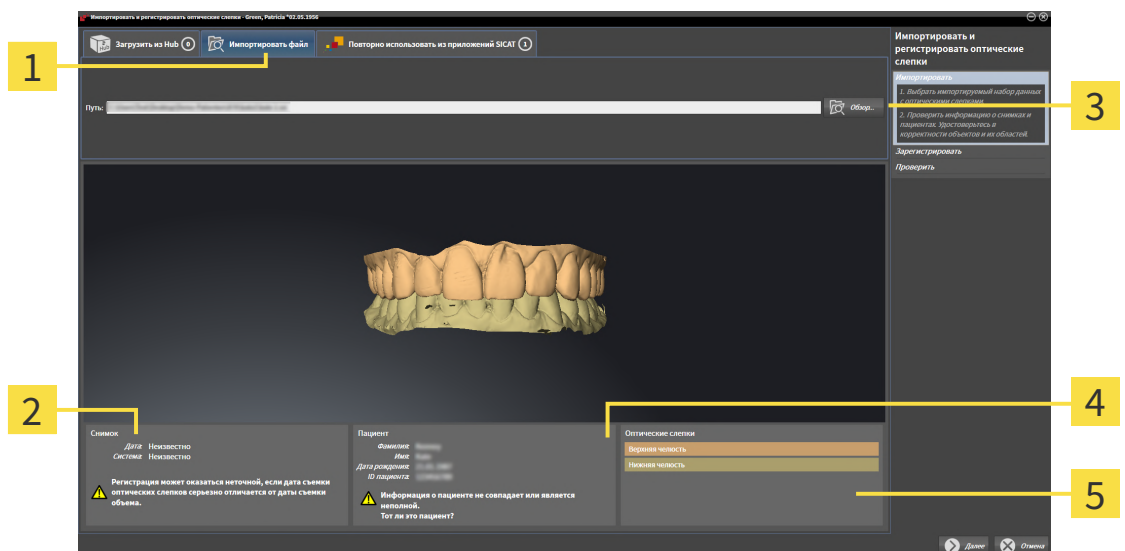

**1** Вкладка **Импортировать файл**

**4** Информация о пациенте

**2** Информация снимка

**5** Область **Оптические слепки**

**3** Кнопка **Обзор**

3. Щелкните по кнопке **Обзор**.
4. Перейдите в окне **Открыть файл с оптическими слепками** в нужный файл с оптическими слепками, выберите файл и щелкните по **Открыть**.  
▶ SICAT Function открывает выбранный файл.
5. **Определять взаиморасположение и ориентацию челюстей в файле STL:** Если Вы выбираете файл STL с оптическим слепком верхней или нижней челюсти, то SICAT Function открывает окно, где Вы можете адаптировать взаиморасположение и ориентацию челюсти. Для

этого следуйте этапам в разделе *Дополнительные шаги для оптических слепков в формате STL* [► *Страница 177 - Standalone*].

В заключение Вы можете выбрать следующий файл STL с верхней или нижней челюстью, которая до сих пор отсутствовала, и адаптировать взаиморасположение и ориентацию челюсти. В заключение выполняйте здесь следующий этап.

6. Проверьте выбор для регистрации.
7. Проверьте сведения при поступлении и информацию о пациенте.
8. Проверьте челюсти в области **Оптические слепки**.
9. Щелкните по **Далее**.
  - Если данные пациента на рентгеновском 3D-снимке и на оптических слепках не совпадают, SICAT Function открывает окно **Информация о пациенте не совпадает**:

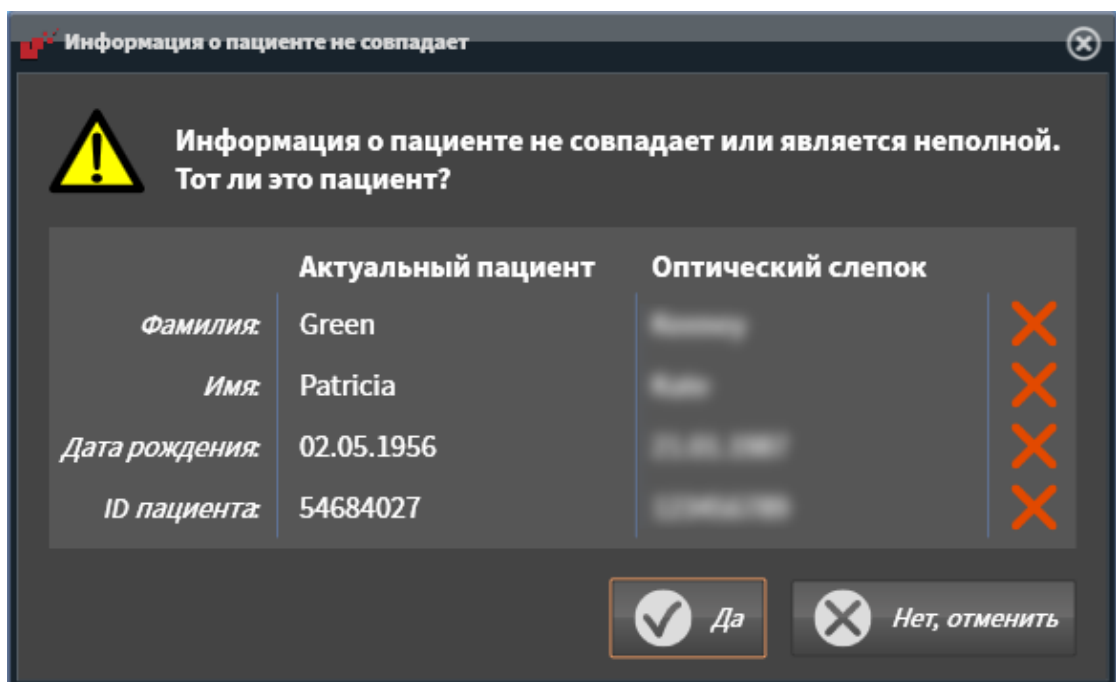

10. Сравните информацию о пациенте. Если Вы уверены, что оптические слепки соответствуют актуальному пациенту, несмотря на отличающиеся сведения о пациенте, щелкните по кнопке **Да**.
  - Этап **Зарегистрировать** открывается для первого оптического слепка. Следуйте этапам в разделе *Регистрация и проверка оптических слепков* [► *Страница 180 - Standalone*].



Чтобы Вы имели возможность проверить соответствие рентгеновских 3D-данных оптическим слепкам, помощник **Импортировать и регистрировать оптические слепки**, постоянно отображает данные пациента и игнорирует настройку **Анонимизировать**.

### 29.1.2.1 ДОПОЛНИТЕЛЬНЫЕ ШАГИ ДЛЯ ОПТИЧЕСКИХ СЛЕПКОВ В ФОРМАТЕ STL

Файлы STL не содержат информацию о положении и ориентации оптических слепков. Поэтому при необходимости вам придется изменить положение и ориентацию:

Вы уже активировали лицензию на импорт файлов STL **SICAT Suite**.

1. Откройте оптические слепки из файла в формате STL. Информацию по этому вопросу Вы найдете в разделе *Импортировать оптические слепки из файла* [► Страница 175 - Standalone].

► Открывается окно **Помощник импорта файлов STL**:

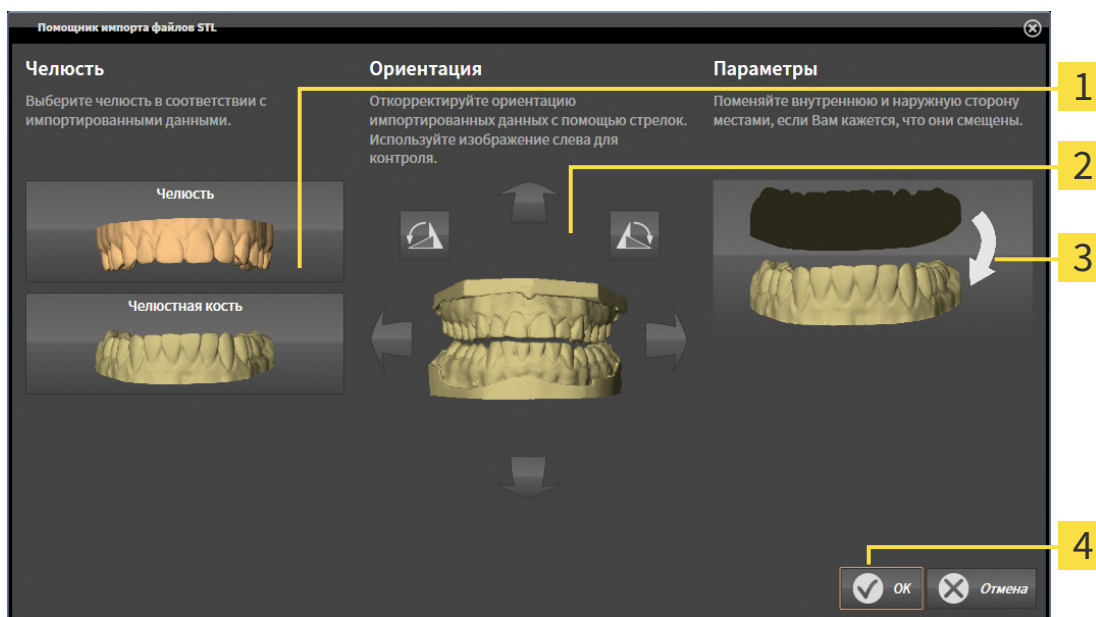

**1** Выбор челюсти

**3** Перемена местоположения внутренней и наружной сторон

**2** Изменение ориентации

2. В области **Челюсть** определите, содержит ли оптический слепок **Верхняя челюсть** или **Нижняя челюсть**, щелкнув по соответствующей пиктограмме.



3. При необходимости для приблизительного предварительного позиционирования измените ориентацию оптических слепков, щелкнув в области **Ориентация** по пиктограмме со стрелкой или по пиктограмме вращения.

4. При необходимости поменяйте внутреннюю и наружную сторону оптических слепков местами, кликнув в области **Параметры** по изображению оптических слепков.

5. Щелкните по кнопке **ОК**.

6. При необходимости повторите данные шаги для второго файла STL. SICAT Function автоматически соотносит второй файл STL с соответствующей другой челюстью.

► SICAT Function отображает импортированные оптические слепки в помощнике **Импортировать и регистрировать оптические слепки**.

7. Продолжайте импортировать оптические слепки. Информацию по этому вопросу Вы найдете в разделе *Импортировать оптические слепки из файла* [► Страница 175 - Standalone].

## 29.1.3 ПОВТОРНОЕ ИСПОЛЬЗОВАНИЕ ОПТИЧЕСКИХ СЛЕПКОВ ИЗ ПРИЛОЖЕНИЯ SICAT

Вы можете повторно использовать оптические слепки из одного из приложений SICAT.



Обратите внимание на следующие ограничения для оптических слепков в наборах данных STL:

- Наборы данных STL не поддерживают щечные положения прикуса. В области **Активное соотношение челюсти** в списке не появляется **Активное соотношение челюсти** никакая запись о щечном соотношении.
- На основе наборов данных STL Вы не можете экспортировать данные о движении челюстей. Если в области JMT щелкнуть по кнопке **Экспорт JMTXD**, то SICAT Function покажет соответствующее сообщение.

- ☑ Для открытого исследования Вы уже импортировали в одном из приложений SICAT подходящие оптические слепки, которые Вы пока не используете в SICAT Function.
- ☑ Этап последовательности операций **Диагностика** уже развернут.



- Щелкните по пиктограмме **Импортировать и регистрировать оптические слепки**.
  - ▶ Помощник **Импортировать и регистрировать оптические слепки** открывается посредством этапа **Импортировать**.
- Щелкните по вкладке **Повторно использовать из приложений SICAT**.
- В верхней области щелкните по строке с оптическими слепками, которые Вы хотите повторно использовать.
  - ▶ SICAT Function отображает выбранные оптические слепки:

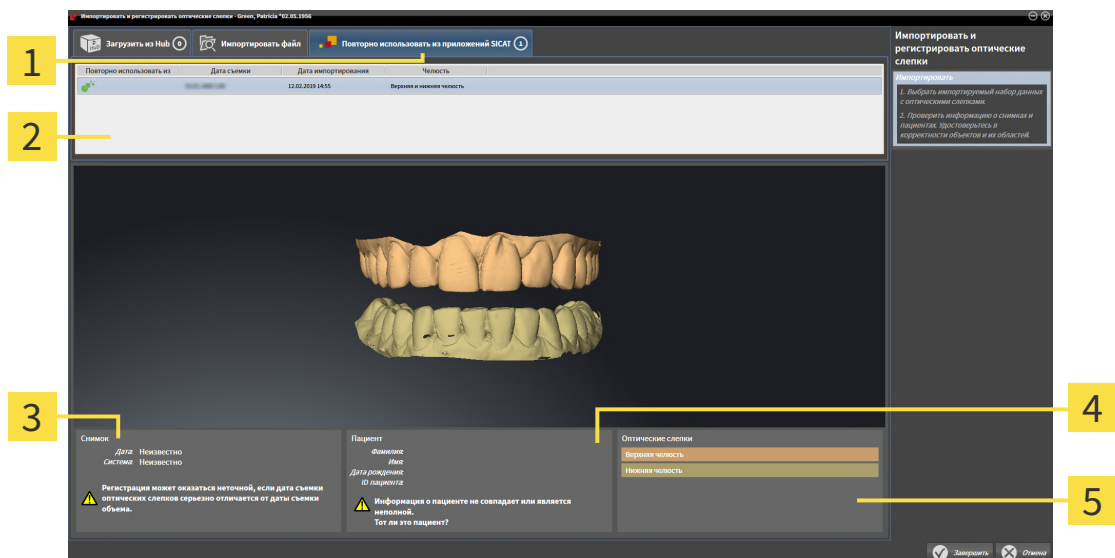

- Вкладка **Повторно использовать из приложений SICAT**
- Список оптических слепков, которые можно использовать повторно
- Информация снимка
- Информация о пациенте
- Область **Оптические слепки**

- Проверьте информацию на снимках и информацию о пациенте.

5. Проверьте челюсти в области **Оптические слепки**.
  6. Щелкните по кнопке **Завершить**.
- ▶ SICAT Function закрывает помощника **Импортировать и регистрировать оптические слепки**.
  - ▶ SICAT Function добавляет выбранные оптические слепки к **Браузер объекта**.
  - ▶ SICAT Function отображает выбранные оптические слепки.



Чтобы Вы имели возможность проверить соответствие рентгеновских 3D-данных оптическим слепкам, помощник **Импортировать и регистрировать оптические слепки**, постоянно отображает данные пациента и игнорирует настройку **Анонимизировать**.

## 29.2 РЕГИСТРАЦИЯ И ПРОВЕРКА ОПТИЧЕСКИХ СЛЕПКОВ



**Неправильная регистрация данных оптических слепков и 3D-рентгеновских снимков может привести к неверному диагнозу и лечению.**

Проверить, направлены ли зарегистрированные данные оптических слепков правильно в сравнении с 3D-рентгеновскими снимками.



**Увеличенные артефакты, недостаточное разрешение и отсутствие точек для регистрации могут стать причиной неудавшегося процесса регистрации оптических слепков. Примерами увеличенных артефактов в 3D-рентгеновских данных являются подвижные или металлические артефакты.**

Использовать только оптические слепки и 3D-рентгеновские снимки, разрешающие провести точную регистрацию.



**Выбор маркировок в процессе регистрации оптических слепков, которые не совпадают, может привести к неверному диагнозу и лечению.**

При регистрации оптических слепков следует тщательно выбирать совпадающие метки в 3D-рентгеновских снимках и оптических слепках.



**Окно обследования** можно использовать для проверки точности направления оптического слепка относительно рентгеновских данных. Вы можете перемещать **Окно обследования** и проматывать слои в **Окно обследования**.



На этапе **Импортировать** цветные оптические слепки автоматически отображаются в исходном 3D-виде в цвете. Однако на этапах **Зарегистрировать** и **Проверить** цветные оптические слепки отображаются одноцветными, чтобы можно было точнее распознавать форму и геометрию.

Для регистрации и проверки оптических слепков выполнить следующие действия:



- ☑ Помощник **Импортировать и регистрировать оптические слепки** посредством этапа **За-регистрировать** открыто.

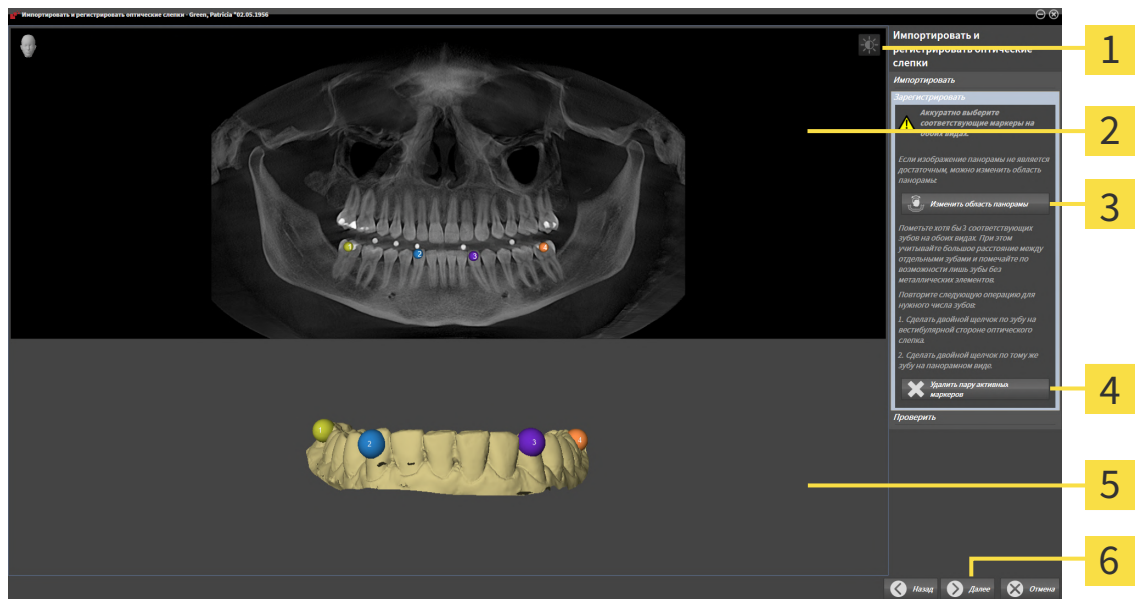

- |                                                                  |                                                                      |
|------------------------------------------------------------------|----------------------------------------------------------------------|
| <b>1</b> Пиктограмма <b>Адаптировать яркость и контрастность</b> | <b>4</b> Кнопка <b>Удалить пару активных маркеров</b>                |
| <b>2</b> Вид <b>Панорама</b>                                     | <b>5</b> Вид <b>3D</b> , который показывает первый оптический слепок |
| <b>3</b> Кнопка <b>Изменить область панорамы</b>                 | <b>6</b> Кнопка <b>Далее</b>                                         |

- Щелкните дважды по одному и тому же зубу на виде **Панорама** и на вестибулярной стороне оптического слепка на виде **3D**. При этом учитывайте максимальное расстояние между отдельными зубами и помечайте только зубы без металлических элементов. Повторяйте этот этап до тех пор, пока не пометите по меньшей мере **три** зуба, совпадающих на обоих видах.
  - ▶ Отметки с различными цветами и номерами на обоих видах показывают сопряженные зубы оптического слепка.
- Щелкните по **Далее**.
  - ▶ SICAT Function рассчитывает регистрацию оптического слепка с рентгеновскими данными.

► Этап **Проверить** открывается:

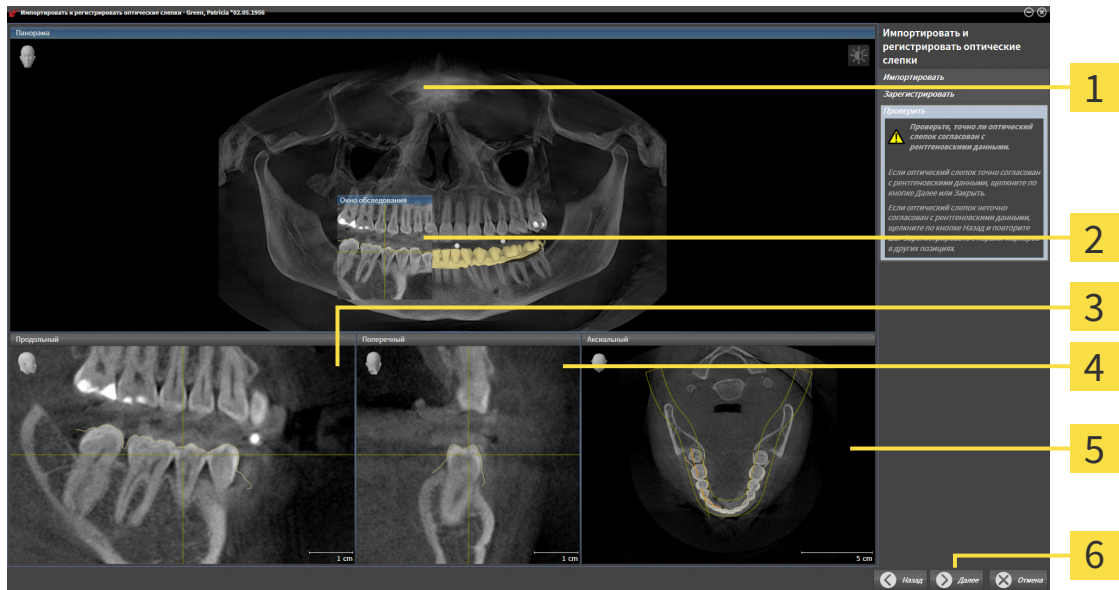

- |                                          |                                  |
|------------------------------------------|----------------------------------|
| <b>1</b> Вид <b>Панорама</b>             | <b>4</b> Вид <b>Поперечный</b>   |
| <b>2</b> <b>Окно</b> <b>обследования</b> | <b>5</b> Вид <b>Аксиальный</b>   |
| <b>3</b> Вид <b>Продольный</b>           | <b>6</b> Кнопка <b>Завершить</b> |

3. Проверьте на послойных 2D-видах, точно ли оптический слепок выверен по рентгеновским данным. **На каждом послойном виде** прокрутить слои и проверить показываемые контуры.
  4. Если оптический слепок неточно сориентирован по рентгеновским данным, щелкните по кнопке **Назад** и повторите этап **Зарегистрировать** с парами маркеров в других положениях.
  5. Если первый оптический слепок сориентирован точно по рентгеновским данным, щелкните по кнопке **Далее**. Повторите предыдущие этапы для второго оптического слепка.
  6. Если второй оптический слепок направлен точно по отношению к рентгеновским данным, щелкните по кнопке **Завершить**.
- SICAT Function закрывает помощника **Импортировать и регистрировать оптические слепки**.
  - SICAT Function добавляет выбранные оптические слепки к **Браузер объекта**.
  - SICAT Function отображает зарегистрированные оптические слепки.



Дополнительно к описанному процессу в помощнике **Импортировать и регистрировать оптические слепки** доступны следующие действия:

- Яркость и контрастность 2D-вида можно адаптировать, щелкнув по пиктограмме **Адаптировать яркость и контрастность**. Информацию по этому вопросу Вы найдете в разделе *Адаптация и возврат яркости и контрастности 2D-видов* [▶ *Страница 120 - Standalone*].
- Область панорамы можно адаптировать, щелкнув по пиктограмме **Изменить область панорамы**. Информацию по этому вопросу Вы найдете в разделе *Изменить область панорамы* [▶ *Страница 152 - Standalone*].
- Если Вы хотите удалить определенную пару маркеров на этапе **Зарегистрировать**, Вы можете щелчком мыши выбрать один маркер из пары и щелкнуть по кнопке **Удалить пару активных маркеров**.
- Если Вы хотите прервать импорт и регистрацию оптических слепков, Вы можете щелкнуть по **Отмена**.

## 30 АНАТОМИЧЕСКАЯ АРТИКУЛЯЦИЯ

SICAT Function визуализирует анатомическую артикуляцию пациента, для чего программное обеспечение приводит рентгеновские 3D-данные в соответствие с данными, полученными посредством аппарата для съемки движения челюстей. Это называется анатомической артикуляцией. После сегментации нижней челюсти можно проследить за всеми движениями пациента вплоть до ВНЧС.

SICAT Function требуются следующие данные для анатомической артикуляции:

- Сегментированные рентгеновские 3D-данные: соответствующую информацию вы найдете в разделе *Сегментация* [▶ *Страница 162 - Standalone*].
- Зарегистрированные данные по движению челюстей: соответствующую информацию Вы найдете в разделе *Данные по движению челюстей* [▶ *Страница 155 - Standalone*].

SICAT Function может использовать оптические слепки в качестве дополнительного источника информации. Например, можно анализировать движения челюстей пациента перед смыканием с помощью оптических слепков. Информацию по этому вопросу Вы найдете в разделе *Оптические слепки* [▶ *Страница 168 - Standalone*].

Вы можете исследовать индивидуальные движения нижней челюсти пациента с помощью этих инструментов:

- Область **Активное соотношение челюсти**: информацию по этому вопросу Вы найдете в разделе *Взаимодействие с данными по движению челюстей* [▶ *Страница 185 - Standalone*]. Вы можете использовать кнопки воспроизведения в области **Активное соотношение челюсти**, чтобы воспроизводить индивидуальное движение нижней челюсти пациента на виде **3D**. Кроме того, нажатием кнопки в области **Активное соотношение челюсти** можно экспортировать данные по движению челюстей.
- Вид **3D**: информацию по этому вопросу Вы найдете в разделе *Адаптация 3D-вида* [▶ *Страница 130 - Standalone*].
- **Окно обследования**: информацию по этому вопросу Вы найдете в разделе *Переместить, скрыть, показать и увеличить до максимума окно исследования* [▶ *Страница 125 - Standalone*].

Для изучения индивидуальных движений нижней челюсти пациента двойным щелчком можно установить перекрестие в послойном 2D-виде в выбранное положение на нижней челюсти. Затем SICAT Function отображает на виде **3D** соответствующую траекторию движения на выбранной позиции. Информацию по этому вопросу Вы найдете в разделе *Перемещение, скрытие и отображение перекрестья и рамки* [▶ *Страница 124 - Standalone*].

В качестве альтернативы можно поместить **Окно обследования** в выбранное положение на нижней челюсти. Информацию по этому вопросу Вы найдете в разделе *Отображение траекторий движения в 3D-виде* [▶ *Страница 188 - Standalone*].

На виде **3D** SICAT Function с помощью различных цветов показывает, находится ли выбранное положение на сегментированной нижней челюсти или за ее пределами. Информацию по этому вопросу Вы найдете в разделах *Настройка траекторий движения в соответствии с окном обследования* [▶ *Страница 189 - Standalone*] и *Настройка траекторий движения с помощью перекрестия в послойном виде* [▶ *Страница 190 - Standalone*].

## 30.1 ВЗАИМОДЕЙСТВИЕ С ДАННЫМИ ПО ДВИЖЕНИЮ ЧЕЛЮСТЕЙ

Для управления движениями челюстей SICAT Function имеет область **Активное соотношение челюсти**:

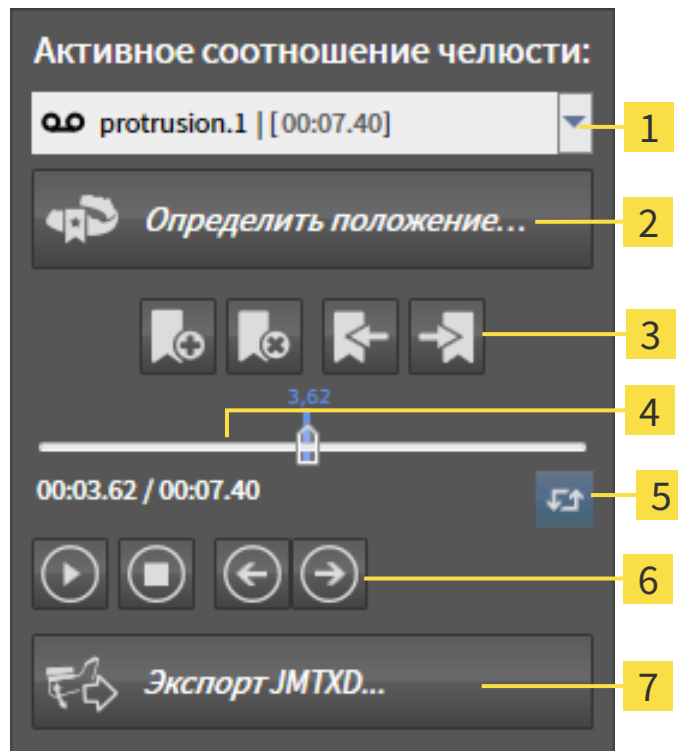

- |                                                     |                                                               |
|-----------------------------------------------------|---------------------------------------------------------------|
| <b>1</b> Список <b>Активное соотношение челюсти</b> | <b>5</b> Пиктограмма <b>Переключить режим воспроизведения</b> |
| <b>2</b> Кнопка <b>Определить положение лечения</b> | <b>6</b> Кнопки воспроизведения                               |
| <b>3</b> Кнопки закладок                            | <b>7</b> Кнопка <b>Экспорт JMTXD</b>                          |
| <b>4</b> Временная ось с регулятором                |                                                               |

В области **Активное соотношение челюсти** Вы можете выполнять следующие действия:

- Выбрать статическое соотношение челюстей или движения челюстей.
- Взаимодействовать с данными по движению челюстей.
- Редактировать закладки.
- Определить положения лечения. Информацию по этому вопросу Вы найдете в разделе *Определить положения лечения* [▶ *Страница 217 - Standalone*].
- Экспортировать данные по движению челюстей.

## ВЫБРАТЬ СТАТИЧЕСКОЕ СООТНОШЕНИЕ ЧЕЛЮСТЕЙ ИЛИ ДВИЖЕНИЯ ЧЕЛЮСТЕЙ

Чтобы выбрать **Статическое соотношение челюстей** или **Динамическое соотношение челюстей**, действуйте следующим образом:

1. Щелкните по списку **Активное соотношение челюсти**.
  - ▶ Список **Активное соотношение челюсти** открывается.
2. Выберите нужный **Статическое соотношение челюстей** или **Динамическое соотношение челюстей**.
  - ▶ Список **Активное соотношение челюсти** закрывается.
  - ▶ В области **Активное соотношение челюсти** показано обозначение выбранного соотношения челюстей.
  - ▶ На виде **3D** показано выбранное соотношение челюстей.



## ВЗАИМОДЕЙСТВИЕ С ДАННЫМИ ПО ДВИЖЕНИЮ ЧЕЛЮСТЕЙ

Для взаимодействия с данными по движению челюстей выполнить следующие действия:

- ☑ Данные по движению челюстей импортированы. Информацию по этому вопросу Вы найдете в разделе *Импортировать и регистрировать данные по движению челюсти* [▶ *Страница 157 - Standalone*].



1. Для запуска воспроизведения щелкнуть по пиктограмме **Запуск**.



2. Для остановки воспроизведения щелкнуть по пиктограмме **Останов**.



3. Для перехода на один кадр вперед щелкнуть по пиктограмме **Перейти вперед**.



4. Для перехода на один кадр назад щелкнуть по пиктограмме **Перейти назад**.



5. Для переключения режима воспроизведения между функциями "По одному" и "Бесконечно" щелкнуть по пиктограмме **Переключить режим воспроизведения**.
6. Чтобы вручную изменить положение на оси времени, щелкнуть по ползунку в области JMT, переместить мышь и отпустить левую кнопку мыши в нужном положении.

## УПРАВЛЕНИЕ ЗАКЛАДКАМИ В ОБЛАСТИ JMT

Для управления закладками в области JMT выполнить следующие действия:



1. Чтобы добавить закладку в актуальной позиции на временной оси, щелкните по пиктограмме **Добавить закладку**.



2. Чтобы удалить закладку с актуальной позиции на временной оси, щелкните по пиктограмме **Удалить закладку**.



3. Чтобы передвинуть ползунок на позицию последующей закладки, щелкните по пиктограмме **Перейти к следующей закладке**.



4. Чтобы передвинуть ползунок на позицию предыдущей закладки, щелкните по пиктограмме **Перейти к предыдущей закладке**.

В следующих случаях удалить закладку нельзя:

- Вы задали закладку как положение терапии, для которой в товарной корзине есть заказ. Чтобы удалить закладку, следует завершить заказ или удалить его.
- Вы выбрали закладку как активное отношение челюсти. Чтобы удалить закладку, следует выбрать соответствующую траекторию движения или статическое соотношение челюстей и щелкнуть по пиктограмме **Перейти к следующей закладке**.

## ЭКСПОРТИРОВАТЬ ДАННЫЕ ПО ДВИЖЕНИЮ ЧЕЛЮСТЕЙ

Для экспорта данных по движению челюстей выполнить следующие действия:

- Вы уже импортировали и зарегистрировали данные по движению челюсти.
- Вы уже импортировали и зарегистрировали оптические слепки обеих челюстей.



1. Щелкните по кнопке **Экспорт JMTXD**.
  - ▶ Открывается окно Windows Explorer.
2. Выбрать каталог и при необходимости изменить имя файла.
3. Щелкните по кнопке **Сохранить**.
  - ▶ SICAT Function закрывает окно Windows Explorer.
  - ▶ SICAT Function экспортирует данные по движению челюстей и оптические слепки в указанный файл (формат JMTXD, совместимый с CEREC 4.4 и InLab15).



Данные по движению челюстей можно экспортировать анонимно, если предварительно активировать анонимизацию в настройках.

## 30.2 ОТОБРАЖЕНИЕ ТРАЕКТОРИЙ ДВИЖЕНИЯ В 3D-ВИДЕ

Траектории движения отображают процесс движения отдельной точки нижней челюсти в пространстве. Они схожи с отображением в обычных осевых системах кондилографии. Точка, траектория движения которой отображается, называется точкой следа. В SICAT Function точки следа можно выбирать свободно. Вы можете выбирать индивидуальные движения пациента в области JMT и исследовать на виде **3D**. Общая информация об области JMT представлена в разделе *Взаимодействие с данными по движению челюстей* [▶ Страница 185 - Standalone].

Для отображения траекторий движения на виде **3D** вы должны выполнить следующие действия:

- Регистрировать данные по движению челюстей с рентгеновскими 3D-данными - Информация представлена в разделе *Данные по движению челюстей* [▶ Страница 155 - Standalone].
- Сегментировать 3D-рентгеновские данные - Информация представлена в разделе *Сегментация* [▶ Страница 162 - Standalone].

После импорта данных по движению челюстей и сегментации 3D-рентгеновских данных в виде **3D** сначала отображаются оригинальные соотношения 3D-рентгеновского снимка. Если выбрать отснятое движение, вид **3D** покажет траекторию движения.

SICAT Function отмечает положение траекторий с помощью различных цветов:

- Если траектории движения находятся на нижней челюсти пациента, SICAT Function обозначает их зелеными.
- Если траектории движения не находятся на нижней челюсти пациента, SICAT Function обозначает их красным.

Траектории движения можно размещать на нижней челюсти пациента. Информацию по этому вопросу Вы найдете в разделах *Настройка траекторий движения в соответствии с окном обследования* [▶ Страница 189 - Standalone] и *Настройка траекторий движения с помощью перекрестия в послойном виде* [▶ Страница 190 - Standalone].

Вы можете выбрать тип изображения для вида **3D** и адаптировать его в соответствии со своими потребностями. Информацию по этому вопросу Вы найдете в разделе *Адаптация 3D-вида* [▶ Страница 130 - Standalone].

Можно просматривать соединение трех разных точек следа. Информацию по этому вопросу Вы найдете в разделе *Использование треугольника Бонвиля* [▶ Страница 194 - Standalone].

Границу сегментации можно показывать и скрывать. Информацию по этому вопросу Вы найдете в разделе *Отображение границы сегментации* [▶ Страница 195 - Standalone].

Можно просматривать кондилоцентрическое движение. Информацию по этому вопросу Вы найдете в разделе *Показать движение, ориентированное по мышечкам* [▶ Страница 196 - Standalone].



## 30.3 НАСТРОЙКА ТРАЕКТОРИЙ ДВИЖЕНИЯ В СООТВЕТСТВИИ С ОКНОМ ОБСЛЕДОВАНИЯ

Для использования **Окно обследования** и для анализа индивидуального движения пациента по всей нижней челюсти выполнить следующие действия:

- ☑ Рабочая зона **Панорама** уже активирована. Информация представлена в *Переключение рабочих зон* [▶ *Страница 112 - Standalone*].
  - ☑ Вид **Панорама** уже активирован. Информация представлена в *Переключение активного вида* [▶ *Страница 118 - Standalone*].
  - ☑ **Окно обследования** уже показано. Информация представлена в *Переместить, скрыть, показать и увеличить до максимума окно исследования* [▶ *Страница 125 - Standalone*].
- Переместить **Окно обследования** в нужную анатомическую зону:

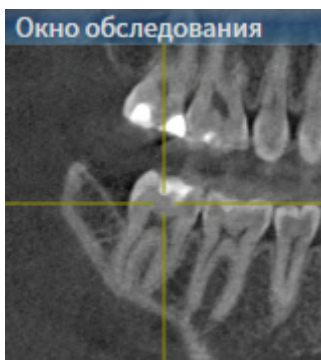

- ▶ SICAT Function обновляет положение траекторий движения в виде **3D** в соответствии с положением **Окно обследования**. Текущая точка следа находится в перекрестии окна обследования.
- ▶ Траектории движения находятся в новом положении.

Если точка следа находится вне нижней челюсти пациента, вы можете размещать траектории на ней. Информация представлена в *Настройка траекторий движения с помощью перекрестия в послыном виде* [▶ *Страница 190 - Standalone*].



Для моментального перемещения **Окно обследования** в нужную анатомическую зону в виде **Панорама** можно выполнить двойной щелчок по нужному положению.

## 30.4 НАСТРОЙКА ТРАЕКТОРИЙ ДВИЖЕНИЯ С ПОМОЩЬЮ ПЕРЕКРЕСТИЯ В ПОСЛОЙНОМ ВИДЕ

Для использования перекрестий и для анализа индивидуального движения пациента по всей нижней челюсти выполнить следующие действия:

- Перекрестья в настоящий момент показаны в послойных 2D-видах. Информация представлена в *Перемещение, скрытие и отображение перекрестья и рамки* [▶ *Страница 124 - Standalone*].
- 1. Активировать нужный послойный 2D-вид. Информация представлена в *Переключение активного вида* [▶ *Страница 118 - Standalone*].
- 2. Переместить перекрестье в нужную анатомическую зону. Информация представлена в *Перемещение, скрытие и отображение перекрестья и рамки* [▶ *Страница 124 - Standalone*].

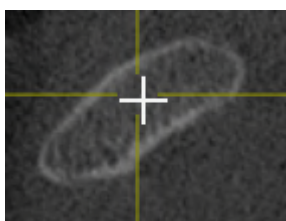

- ▶ SICAT Function обновляет положение траекторий движения в виде **3D** на положение перекрестия.



В виде **3D** SICAT Function отмечает траектории движения красным, если вы выбрали положение за пределами нижней челюсти пациента.



Для перемещения перекрестья сразу в положение курсора мыши можно сделать двойной щелчок в 2D-виде.

## 31 ФУНКЦИИ В РАБОЧЕЙ ЗОНЕ TMJ

Рабочая зона **TMJ** предназначена для помощи при диагностике и планировании лечения дисфункций ВНЧС. В зависимости от снимка DVT Вы можете в рабочей зоне **TMJ** сравнивать левый и правый ВНЧС с точки зрения морфологии и движения.

В рабочей зоне **TMJ** Вы можете просматривать одновременно три различных траектории для каждого движения:

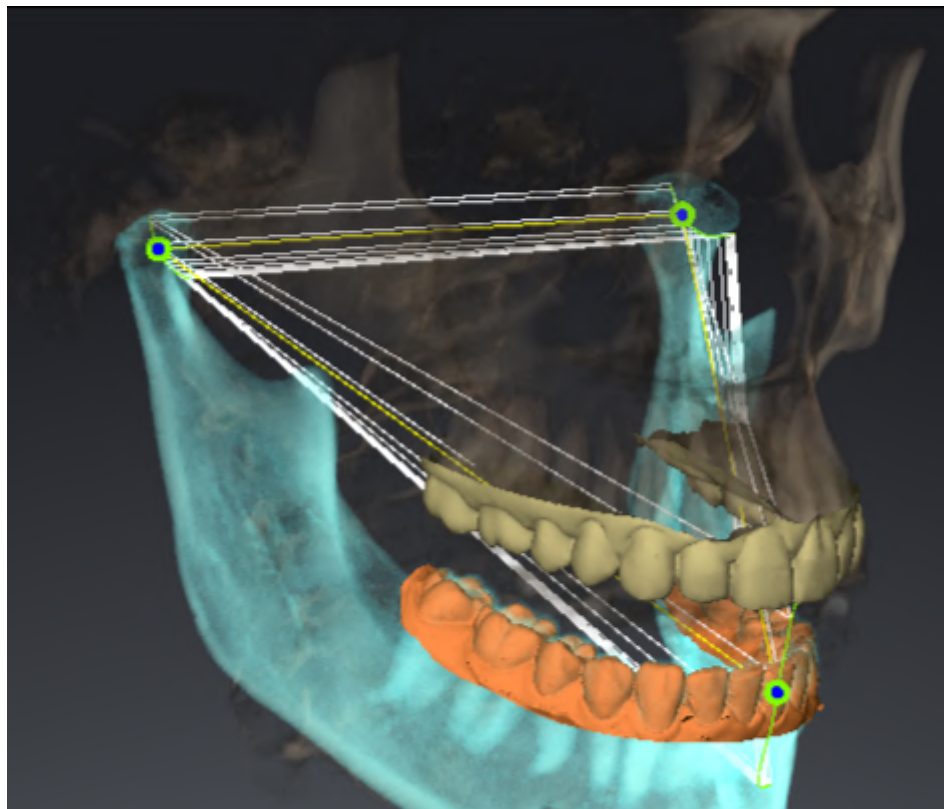

- Траектория левой мыщелки
- Траектория правой мыщелки
- Траектория точки на окклюзии, например, внутренняя резцовая точка

Вы можете перемещать точки следа левой и правой мыщелки в послойных видах рабочей зоны **TMJ**. Информацию по этому вопросу Вы найдете в разделе *Перемещение точек следа* [▶ *Страница 192 - Standalone*].

На виде **3D** Вы можете двойным щелчком установить точку следа межрезцовой точки. Информацию по этому вопросу Вы найдете в разделе *Установка внутренней резцовой точки* [▶ *Страница 193 - Standalone*].

Для обследования индивидуальной анатомической артикуляции пациента в рабочей зоне **TMJ** имеются дополнительные возможности. Информацию по этому вопросу Вы найдете в разделах *Отображение границы сегментации* [▶ *Страница 195 - Standalone*], *Показать движение, ориентированное по мыщелкам* [▶ *Страница 196 - Standalone*] и *Использование треугольника Бонвилля* [▶ *Страница 194 - Standalone*]. Для считывания значений артикулятора вы также можете использовать треугольник Бонвилля. Информацию по этому вопросу Вы найдете в разделе *Значения артикулятора* [▶ *Страница 197 - Standalone*].

## 31.1 ПЕРЕМЕЩЕНИЕ ТОЧЕК СЛЕДА

SICAT Function одновременно показывает траектории соответствующих точек следа левого и правого мыщелков. С помощью этих траекторий можно сравнивать все движения суставов.

Для перемещения точек следа левого и правого мыщелков в послойных видах необходимо сделать следующее:

☑ Вы уже открыли рабочую зону **TMJ**. Общая информация о рабочей зоне **TMJ** представлена в разделе *Функции в рабочей зоне TMJ* [▶ *Страница 191 - Standalone*] и *Обзор рабочей зоны TMJ* [▶ *Страница 109 - Standalone*].

☑ Вы уже выбрали динамическое соотношение челюстей.

1. Навести курсор мыши на нужную точку следа.
2. Нажать и удерживать нажатой левую кнопку мыши.
3. Передвинуть курсор мыши на нужное положение точки следа.
4. Отпустить левую кнопку мыши.

▶ SICAT Function перемещает точки следа левой и правой мыщелки в послойных видах в нужное положение:

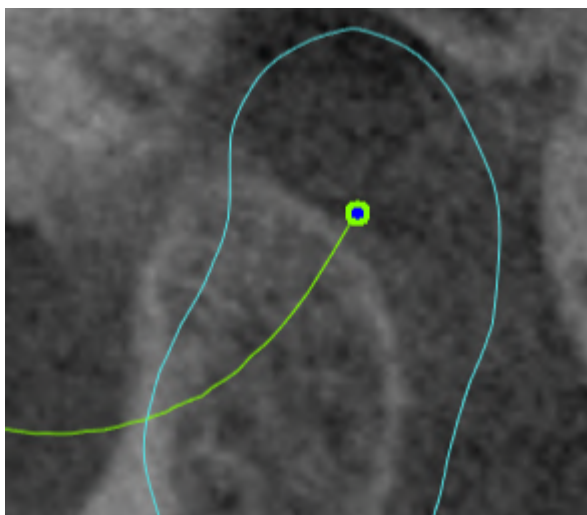

## 31.2 УСТАНОВКА ВНУТРЕННЕЙ РЕЗЦОВОЙ ТОЧКИ

Для установки точки следа внутренней резцовой точки в виде **3D** необходимо выполнить следующие действия:

- ☑ Вы уже открыли рабочую зону **TMJ**. Общая информация о рабочей зоне **TMJ** представлена в разделе *Функции в рабочей зоне TMJ* [▶ *Страница 191 - Standalone*] и *Обзор рабочей зоны TMJ* [▶ *Страница 109 - Standalone*].
- ☑ Вы уже выбрали динамическое соотношение челюстей.
  - Навести курсор мыши в виде **3D** на нужную позицию и дважды щелкнуть левой кнопкой мыши.
  - ▶ SICAT Function использует выбранное положение на цифровых слепках зубов в качестве точки следа:

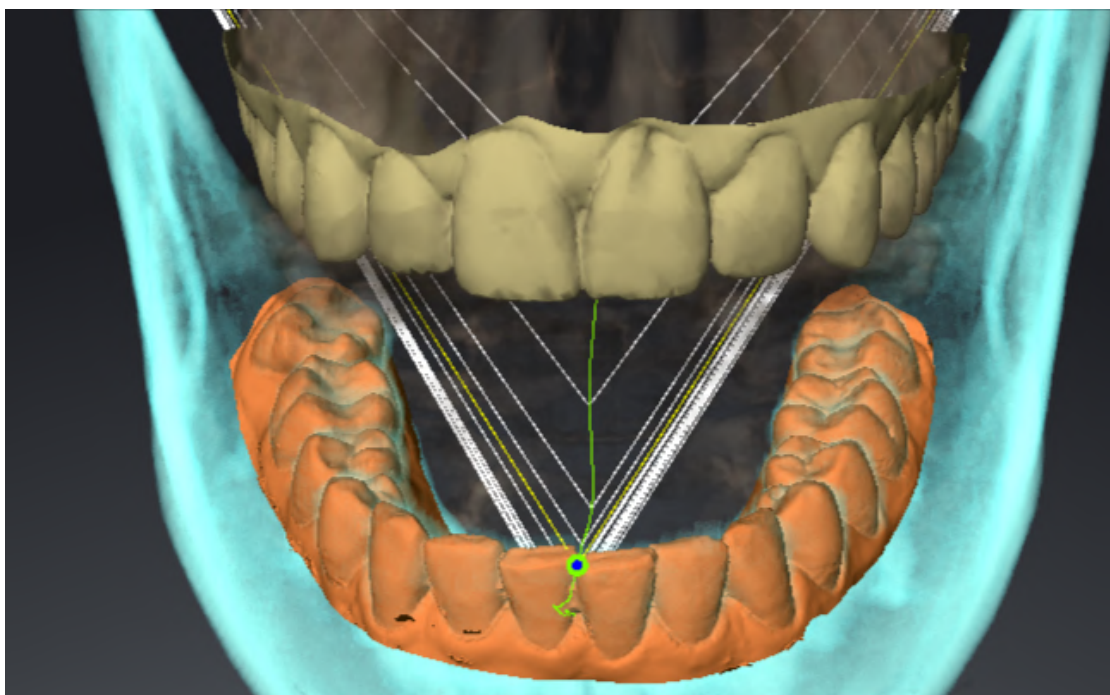

При фронтальном рассмотрении внутренней резцовой точки можно идентифицировать боковые движения нижней челюсти и рассмотреть их подробнее.

### 31.3 ИСПОЛЬЗОВАНИЕ ТРЕУГОЛЬНИКА БОНВИЛЯ

#### ОТОБРАЖЕНИЕ ТРЕУГОЛЬНИКА БОНВИЛЯ

Посредством **Треугольник Бонвиля** SICAT Function показывает соединение трех точек следа. Благодаря этому можно проще идентифицировать асимметрии и рывки движений.

Для просмотра **Треугольник Бонвиля** выполнить следующие действия:

- ☑ Вы уже открыли рабочую зону **ТМЖ**. Общая информация о рабочей зоне **ТМЖ** представлена в разделе *Функции в рабочей зоне ТМЖ* [▶ *Страница 191 - Standalone*] и *Обзор рабочей зоны ТМЖ* [▶ *Страница 109 - Standalone*].
- ☑ Вы уже выбрали динамическое соотношение челюстей.
  - Щелкнуть в **Браузер объекта** по **Данные по движению челюстей**.
  - ▶ SICAT Function показывает в **Свойства Треугольник Бонвиля**:

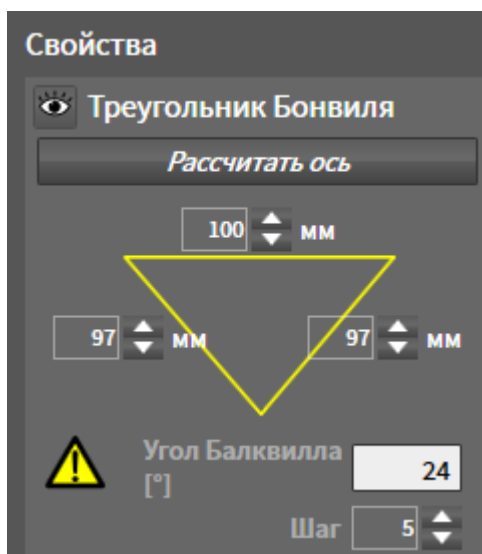

#### КОНФИГУРИРОВАНИЕ ТРЕУГОЛЬНИКА БОНВИЛЯ

Для настройки шага треугольника Бонвиля выполнить следующие действия:

1. Щелкнуть в **Браузер объекта** по **Данные по движению челюстей**.
2. Щелкнуть в области **Свойства** рядом с **Шаг** по одной из кнопок со стрелками.
  - ▶ SICAT Function меняет значение поля **Шаг**.
  - ▶ В виде **3D** представлен выбранный шаг треугольника Бонвиля.



Выбрать такой шаг, чтобы можно было надежно выявлять асимметрию движений.

## 31.4 ОТОБРАЖЕНИЕ ГРАНИЦЫ СЕГМЕНТАЦИИ

При включении границы сегментации можно сравнить качество сегментации с рентгеновскими снимками 3D. Если граница сегментации отличается от рентгеновских снимков 3D, сегментацию можно скорректировать в окне **Разделить на сегменты нижнюю челюсть и мышелки**.

Синий контур показывает положение мышелок на основании текущего движения. Таким образом, синий контур обычно не совпадает с рентгеновскими снимками 3D и, следовательно, не подходит для проверки качества сегментации. Поэтому используйте для проверки границы сегментации желтый контур.

Для просмотра границы сегментации выполнить следующие действия:

- Вы уже открыли рабочую зону **TMJ**. Общая информация о рабочей зоне **TMJ** представлена в разделе *Функции в рабочей зоне TMJ* [▶ *Страница 191 - Standalone*] и *Обзор рабочей зоны TMJ* [▶ *Страница 109 - Standalone*].
- Вы уже выбрали динамическое или статическое соотношение челюстей.

1. Щелкнуть в **Браузер объекта** по **Объемные регионы**.

▶ SICAT Function показывает в **Свойства** опцию **Отображение границы сегментации**:

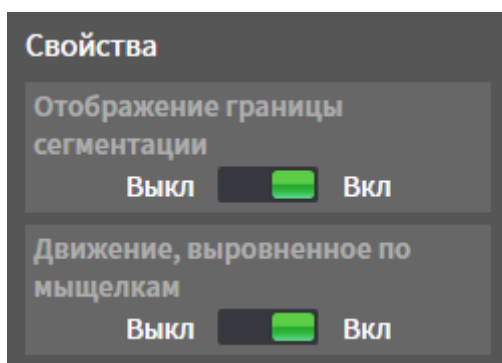

2. Переместить ползунок опции **Отображение границы сегментации** в положение **Вкл**.

▶ Граница сегментации в 2D-видах отображается в как желтый контур.

SICAT Function отмечает сегментированное положение артикуляции с помощью различных цветов:

- Мышелка, движущаяся в сегментированном положении, обозначается в SICAT Function синим цветом.
- Исходная сегментация рентгеновских снимков 3D отображается в SICAT Function контрольной линией. SICAT Function обозначает контрольную линию желтым цветом.

## 31.5 ПОКАЗАТЬ ДВИЖЕНИЕ, ОРИЕНТИРОВАННОЕ ПО МЫЩЕЛКАМ

Если на рентгеновском 3D-снимке представлены обе мыщелки, Вы можете с помощью движения, ориентированного по мыщелкам, отображать подвижные мыщелки относительно ямок. Если ориентированное по мыщелкам движение активировано, то во время движения видны все точки мыщелки на послойных видах рабочей зоны **ТМЖ**. Если ориентированное по мыщелкам движение деактивировано, то во время движения видны все точки ямки в послойных видах рабочей зоны **ТМЖ**.

Для просмотра ориентированного по мыщелкам движения выполнить следующие действия:

- ☑ Вы уже открыли рабочую зону **ТМЖ**. Общую информацию о рабочей зоне **ТМЖ** Вы найдете в разделах *Функции в рабочей зоне ТМЖ* [▶ *Страница 191 - Standalone*] и *Обзор рабочей зоны ТМЖ* [▶ *Страница 109 - Standalone*].
- ☑ Вы уже выбрали динамическое или статическое соотношение челюстей.

1. Щелкните по в **Браузер объекта** по **Объемные регионы**.

▶ SICAT Function отображает в **Свойства** опцию **Движение, выровненное по мыщелкам**:

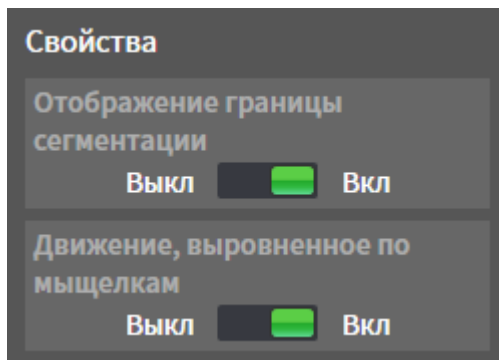

2. Передвиньте ползунок опции **Движение, выровненное по мыщелкам** в положение **Вкл**.

▶ На виде **3D** отображено движение, ориентированное по мыщелкам.



## 32 ЗНАЧЕНИЯ АРТИКУЛЯТОРА



**Неправильное направление объема и неправильное размещение резцовой точки могут привести к неверному диагнозу и лечению.**

1. Убедитесь, что рентгеновский снимок 3D настроен таким образом, что окклюзионная плоскость верхней челюсти расположена параллельно аксиальным слоям.
2. Убедитесь, что вы выбрали такое соотношение челюстей, при котором зубы пациента находятся в окклюзии, чтобы совпадали окклюзионные плоскости верхней и нижней челюстей.
3. Убедитесь, что резцовая точка в ПО правильно совпадает с анатомической резцовой точкой между нижними центральными резцами.



**Неточное определение треугольника Бонвиля может привести к неверному диагнозу и лечению.**

1. Убедитесь, что вы правильно определили треугольник Бонвиля в соответствии с анатомическими ориентирами.
2. Убедитесь, что определение треугольника Бонвиля подходит для запланированной цели.



**Использование неподходящих данных по движению челюстей может стать причиной неправильного расчета шарнирной оси.**

Для расчета шарнирной оси используйте исключительно управляемое движение открывания или закрывания.

SICAT Function помогает при определении индивидуальных значений артикулятора. Благодаря переносу значений в артикулятор Вы можете конструировать и изготавливать индивидуальные зубные протезы. В настоящее время определение параметров оптимизировано для артикуляторов, использующих окклюзионную плоскость в качестве референтной.

Примером артикулятора, использующего окклюзионную плоскость в качестве эталонной, является виртуальный артикулятор программного обеспечения CEREC (Dentsply Sirona). Информацию о программировании артикулятора CEREC по индивидуальным параметрам вы найдете в инструкции по эксплуатации компании CEREC.

## НЕОБХОДИМЫЕ СНИМКИ ДВИЖЕНИЯ ЧЕЛЮСТЕЙ

Вы можете определить большинство значений артикулятора на основании записей движения челюстей. Для определения значений вам потребуются снимки движения челюстей определенного типа:

ЗНАЧЕНИЕ АРТИКУЛЯТОРА	ТРЕБУЕМЫЙ СНИМОК ДВИЖЕНИЯ ЧЕЛЮСТЕЙ
Наклон сагиттального суставного пути левого и правого височно-нижнечелюстных суставов	Протрузия
Угол Беннета слева и справа, а также непосредственное боковое смещение справа и слева	Латеротрузия слева и справа
Шарнирная ось	Управляемое движение открывания или закрывания

## ЗНАЧЕНИЯ ДЛЯ АРТИКУЛЯТОРА CEREC

Посредством SICAT Function можно определить следующие значения для артикулятора CEREC:

ПАРАМЕТРЫ АРТИКУЛЯТОРА CEREC	ОПИСАНИЕ
Сторона	Стороны являются расстояниями от левого или правого мыщелков до резцовой точки между нижними центральными резцами. SICAT Function показывает длины сторон непосредственно на треугольнике Бонвиля.
База	База представляет собой расстояние между левым и правым мыщелками (межмышцелковое расстояние). SICAT Function показывает длину базы непосредственно на треугольнике Бонвиля.
Угол Балквилла	Угол Балквилла - угол между окклюзионной плоскостью и треугольником Бонвиля. SICAT Function показывает угол Балквилла непосредственно на треугольнике Бонвиля.
Наклон сагиттального суставного пути слева и справа	Угол наклона сагиттального суставного пути – это угол между траекторией протрузии левого и правого мыщелка и окклюзионной плоскостью. Данный угол можно измерить на сагиттальных видах рабочей зоны <b>TMJ</b> на основании траектории протрузии. Убедитесь, что 3D-рентгеновские данные расположены горизонтально по отношению к окклюзионной плоскости верхней челюсти. Обязательно учитывайте указания по безопасности по теме направление объема. Измерьте угол между траекторией протрузии левого и правого височно-нижнечелюстных суставов и горизонталью.
Угол Беннетта слева и справа	Угол Беннетта - угол между протрузионным движением и латеротрузией. Данный угол можно измерить в аксиальных видах рабочей зоны <b>TMJ</b> на основании латеротрузии с левой и правой сторон. Убедитесь, что рентгеновские 3D-снимки расположены горизонтально по отношению к окклюзионной плоскости верхней челюсти. Обязательно учитывайте указания по безопасности по теме направление объема. Измерьте угол между траекторией латеротрузии и сагиттальной плоскостью.
Непосредственное боковое смещение слева и справа	

## ВИДНОСТЬ МЫШЦЕЛОК НА РЕНТГЕНОВСКОМ 3D-СНИМКЕ

Значения артикулятора можно определить главным образом на основании записей движения челюстей. Только межмышцелковое расстояние (длина "Базы" треугольника Бонвиля в артикуляторе CEREC) нельзя определить только на основании данных по движению челюстей.

Если височно-нижнечелюстные суставы не видны на рентгеновском 3D-снимке, положение стороны "База" треугольника Бонвиля можно определить при помощи шарнирной оси. Шарнирную ось можно определить на основании управляемого движения открывания или закрывания. Важно, чтобы нижняя челюсть описывала правильное вращательное движение и не перемещалась вперед.

Если на рентгеновском 3D-снимке представлены оба мышцелка, Вы можете определить межмышцелковое расстояние с помощью рентгеновского 3D-снимка. В следующей таблице указано, какие данные по движению челюстей понадобятся для различных значений артикулятора:

	МЫШЦЕЛКИ ВИДНЫ НА РЕНТГЕНОВСКОМ 3D-СНИМКЕ	МЫШЦЕЛКИ НЕ ВИДНЫ НА РЕНТГЕНОВСКОМ 3D-СНИМКЕ
Причина	<ul style="list-style-type: none"> <li>Вы использовали для рентгеновского снимка 3D рентгеновский аппарат с большой зоной визуализации.</li> </ul>	<p>Вы использовали для рентгеновского 3D-снимка рентгеновский аппарат с малой зоной визуализации.</p> <p>Вы сделали рентгеновский 3D-снимок гипсовой модели.</p>
Следствие	На рентгеновском 3D-снимке можно разместить левую и правую точки следа на мышцелках.	На рентгеновском 3D-снимке невозможно разместить левую и правую точки следа на мышцелках.
Необходимые шаги	Разместите левую и правую точки следа в послойных видах рабочей зоны <b>TMJ</b> . Ориентируйтесь на положение мышцелков на 3D-снимке.	<p>Для расчета шарнирной оси требуется съемка управляемого движения открывания или закрывания. Управляемое движение открывания или закрывания характеризуется тем, что пациент открывает или закрывает рот на несколько миллиметров, а вы производите манипуляции с мышцелками, используя методы А. Лауритцена или П. Досуна, таким образом, чтобы нижняя челюсть не смещалась вперед.</p> <p>SICAT Function размещает левую и правую точки следа таким образом, что обе точки автоматически располагаются на шарнирной оси височно-нижнечелюстных суставов.</p>

## ТРЕУГОЛЬНИК БОНВИЛЯ В SICAT FUNCTION

Треугольник Бонвиля в SICAT Function помогает Вам при определении следующих значений артикулятора:

- Стороны слева и справа [мм]
- База [мм]
- Угол Балквилла [°]

Необходимо, чтобы три вершины треугольника Бонвиля были правильно размещены:

- Точка следа слева
- Точка следа справа
- Резцовая точка

В рабочей зоне **TMJ** на виде **3D** Вы можете разместить резцовую точку, дважды щелкнув по анатомически правильной точке. Размещение как левой, так и правой точек следа зависит от того, видны ли мышелки на рентгеновском 3D-снимке или нет.

Информацию о том, как считывать значения артикулятора, Вы найдете в разделе *Считывание значений артикулятора при видимых мышелках* [▶ [Страница 202 - Standalone](#)] или *Считывание значений артикулятора при не визуализируемых мышелках* [▶ [Страница 204 - Standalone](#)].

## 32.1 СЧИТЫВАНИЕ ЗНАЧЕНИЙ АРТИКУЛЯТОРА ПРИ ВИДИМЫХ МЫЩЕЛКАХ

### НАСТРОЙКА ТРЕУГОЛЬНИКА БОНВИЛЯ ПРИ ВИДИМЫХ МЫЩЕЛКАХ

Для следующих этапов используйте послойные виды в рабочей зоне **TMJ**:

1. Щелкните по левой или правой точке следа, удерживайте нажатой левую кнопку мыши и разместите точку следа в соответствующем мышцелке.
2. Разместите резцовую точку между резцами на нижней челюсти, дважды щелкнув по анатомически правильной позиции. Если вы не видите резцовую точку между резцами на нижней челюсти, выберите движение открывания и немного приоткройте челюсти. Информацию о том, как можно выбрать определенную позицию во время съемки движения челюстей, Вы найдете в разделе *Взаимодействие с данными по движению челюстей* [▶ Страница 185 - Standalone].

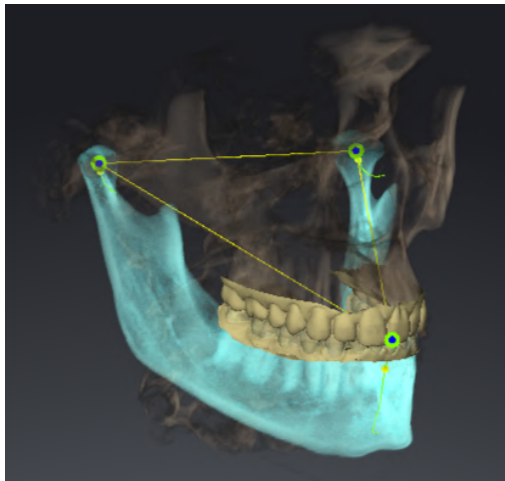

На скриншоте изображен рентгеновский 3D-снимок с большой зоной визуализации, в которой треугольник Бонвиля согласован с анатомическими характеристиками пациента. Мыщелки видны. Левая и правая точки следа размещены в центре видимых мышцелков. Резцовая точка в SICAT Function размещена между средними резцами нижней челюсти.

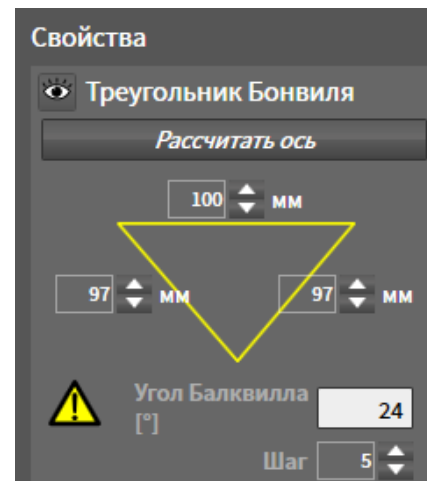

SICAT Function отображает длины сторон треугольника Бонвиля в миллиметрах. Вы можете записать значения непосредственно для артикулятора. SICAT Function также показывает угол Балквилла. Угол Балквилла действителен только для сомкнутых челюстей и если окклюзионная плоскость ориентирована горизонтально.

## ОПРЕДЕЛЕНИЕ ЗНАЧЕНИЙ АРТИКУЛЯТОРА ПРИ ВИДИМЫХ МЫЩЕЛКАХ

Чтобы установить значения артикулятора, выполните следующие действия:

- ☑ Вы сориентировали рентгеновский 3D-снимок таким образом, что окклюзионная плоскость верхней челюсти расположена горизонтально, а челюсти расположены по возможности симметрично относительно медианно-сагиттальной плоскости. Правильная ориентация необходима для правильного сбора данных и их переноса в артикулятор. Информацию по этому вопросу Вы найдете в разделе *Изменить направление объема и область панорамы* [► *Страница 145 - Standalone*].
- ☑ Вы уже импортировали данные по движению челюсти. Информацию по этому вопросу Вы найдете в разделе *Данные по движению челюстей* [► *Страница 155 - Standalone*].
- ☑ Рабочая зона **TMJ** уже открыта. Информацию по этому вопросу Вы найдете в разделе *Обзор рабочей зоны TMJ* [► *Страница 109 - Standalone*].
- ☑ Вы уже выбрали динамическое соотношение челюстей в списке **Активное соотношение челюсти**. Информацию по этому вопросу Вы найдете в разделе *Взаимодействие с данными по движению челюстей* [► *Страница 185 - Standalone*].

1. Выберите в **Браузер объекта** объект **Данные по движению челюстей**.  
► В области **Свойства** показывает SICAT Function треугольник Бонвиля.
2. Поместите резцовую точку на виде **3D** между нижними центральными резцами, дважды щелкнув по анатомически правильному положению на разделенной на сегменты нижней челюсти или на оптических слепках. Если резцовая точка резцов нижней челюсти скрыта, откройте челюсти посредством воспроизведения движения до тех пор, пока не будут видны резцы нижней челюсти. Разместите резцовую точку посредством двойного щелчка и снова закройте челюсти.
3. Установите левую и правую точки следа в центр мышечков, перемещая точки следа во фронтальных, сагиттальных, аксиальных видах.
4. Запишите значение базы, угол Балквилла и значения длин боковых сторон. Обратите внимание на то, что в зависимости от используемого артикулятора можно задать только одно значение боковой стороны.
5. Выберите в нужном протрузионном движении момент, когда челюсти закрыты. Информацию о том, как можно выбрать определенную позицию во время съемки движения челюстей, Вы найдете в разделе *Взаимодействие с данными по движению челюстей* [► *Страница 185 - Standalone*].
6. Удостоверьтесь в том, что зубы соприкасаются друг с другом.
7. С помощью инструмента **Добавить измерение угла (A)** измерьте на сагиттальных видах угол сагиттального наклона мышечкового пути в левом и правом ВНЧС. Запишите значения.
8. Выберите латеротрузию влево. С помощью инструмента **Добавить измерение угла (A)** измерьте на аксиальных видах угол Беннетта в правом ВНЧС. Запишите значения.
9. Измерьте непосредственное боковое смещение в правом ВНЧС. Запишите значения.
10. Выберите латеротрузию вправо. С помощью инструмента **Добавить измерение угла (A)** измерьте на аксиальных видах угол Беннетта в левом ВНЧС. Запишите значения.
11. Измерьте непосредственное боковое смещение в левом ВНЧС, если таковое имеется. Запишите значения.

## 32.2 СЧИТЫВАНИЕ ЗНАЧЕНИЙ АРТИКУЛЯТОРА ПРИ НЕВИЗУАЛИЗИРУЕМЫХ МЫЩЕЛКАХ

### НАСТРОЙКА ТРЕУГОЛЬНИКА БОНВИЛЯ ПРИ НЕВИЗУАЛИЗИРУЕМЫХ МЫЩЕЛКАХ

Действуйте следующим образом:

1. Выберите из списка **Активное соотношение челюсти** управляемое движение открывания или закрывания.
  2. Щелкните по кнопке **Рассчитать ось**.
- ▶ SICAT Function показывает рассчитанную ось пунктирной линией на виде **3D**. SICAT Function автоматически размещает левую и правую точки следа таким образом, что в рабочей зоне **TMJ** обе точки следа расположены на рассчитанной шарнирной оси.
  - ▶ Если Вы выбираете в **Браузер объекта** объект **Данные по движению челюстей**, то SICAT Function показывает рассчитанную ось в области **Свойства**.

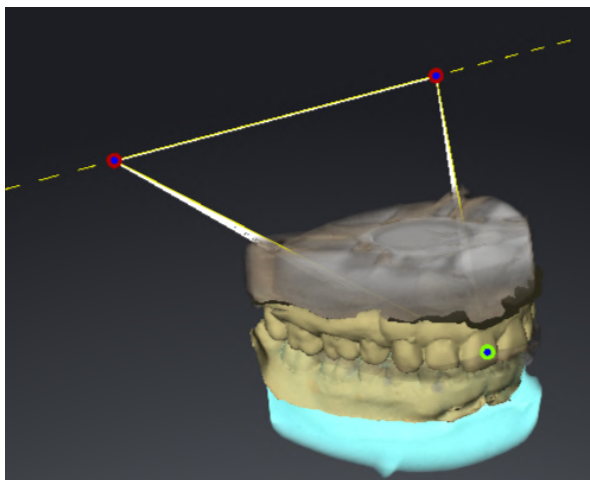

На скриншоте в качестве примера изображен скан гипсовой модели, на котором не видны мышечки. Шарнирная ось была рассчитана на основании управляемого движения открывания. Пунктирная линия намечает рассчитанную ось. SICAT Function автоматически разместил левую и правую точки следа таким образом, что обе точки следа расположены на рассчитанной оси. Резцовая точка в SICAT Function размещена между средними резцами нижней челюсти.

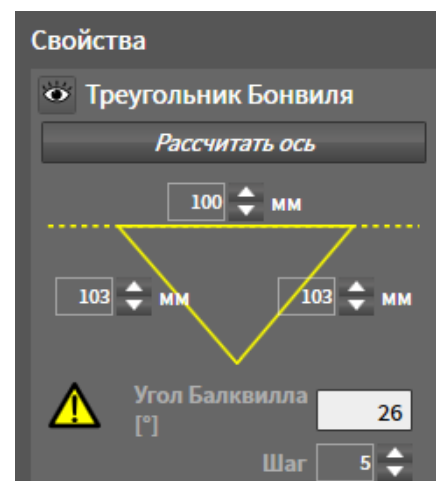

SICAT Function отображает длины сторон треугольника Бонвиля в миллиметрах. Вы можете записать значения непосредственно для артикулятора. SICAT Function также показывает угол Балквилла. Угол Балквилла действителен только для сомкнутых челюстей и если окклюзионная плоскость ориентирована горизонтально.



## ОПРЕДЕЛЕНИЕ ЗНАЧЕНИЙ АРТИКУЛЯТОРА ПРИ НЕВИЗУАЛИЗИРУЕМЫХ МЫЩЕЛКАХ

Чтобы установить значения артикулятора, выполните следующие действия:

- ☑ Вы сориентировали рентгеновский 3D-снимок таким образом, что окклюзионная плоскость верхней челюсти расположена горизонтально, а челюсти расположены по возможности симметрично медианно-сагиттальной плоскости. Правильная ориентация необходима для правильного сбора данных и их переноса в артикулятор. Информацию по этому вопросу Вы найдете в разделе *Изменить направление объема и область панорамы* [▶ *Страница 145 - Standalone*].
- ☑ Вы уже импортировали данные по движению челюсти. Информацию по этому вопросу Вы найдете в разделе *Данные по движению челюстей* [▶ *Страница 155 - Standalone*].
- ☑ Рабочая зона **TMJ** уже открыта. Информацию по этому вопросу Вы найдете в разделе *Обзор рабочей зоны TMJ* [▶ *Страница 109 - Standalone*].
- ☑ Вы уже выбрали динамическое соотношение челюстей в списке **Активное соотношение челюсти**. Информацию по этому вопросу Вы найдете в разделе *Взаимодействие с данными по движению челюстей* [▶ *Страница 185 - Standalone*].

1. Выберите в **Браузер объекта** объект **Данные по движению челюстей**.
  - ▶ В области **Свойства** показывает SICAT Function треугольник Бонвиля.
2. Поместите резцовую точку на виде **3D** между нижними центральными резцами, дважды щелкнув по анатомически правильному положению на разделенной на сегменты нижней челюсти или на оптических слепках. Если резцовая точка резцов нижней челюсти скрыта, откройте челюсти посредством воспроизведения движения до тех пор, пока не будут видны резцы нижней челюсти. Разместите резцовую точку посредством двойного щелчка и снова закройте челюсти.
3. Выберите из списка **Активное соотношение челюсти** управляемое движение открывания или закрывания.
4. Щелкните в области **Свойства** по кнопке **Рассчитать ось**. При необходимости установите значение длины базы на среднее значение в 100 мм.
5. Выберите в **Браузер объекта** объект **Данные по движению челюстей**.
  - ▶ SICAT Function показывает в области **Свойства** значения для базы, сторон и угла Балквилла.
6. Запишите значение базы, угол Балквилла и значения длин боковых сторон. Обратите внимание на то, что в зависимости от используемого артикулятора можно задать только одно значение боковой стороны.
7. Выберите протрузионное движение. Выберите в протрузионном движении момент, когда челюсти закрыты. Информацию о том, как можно выбрать определенную позицию во время съемки движения челюстей, Вы найдете в разделе *Взаимодействие с данными по движению челюстей* [▶ *Страница 185 - Standalone*].
8. Удостоверьтесь в том, что зубы соприкасаются друг с другом.
9. С помощью инструмента **Добавить измерение угла (A)** измерьте на сагиттальных видах угол сагиттального наклона мышцелкового пути в левом и правом ВНЧС. Запишите значения.
10. Выберите латеротрузию влево. С помощью инструмента **Добавить измерение угла (A)** измерьте на аксиальных видах угол Беннетта в правом ВНЧС. Запишите значения.

11. Измерьте непосредственное боковое смещение в правом ВНЧС. Запишите значения.
12. Выберите латеротрузию вправо. С помощью инструмента **Добавить измерение угла (A)** измерьте на аксиальных видах угол Беннетта в левом ВНЧС. Запишите значения.
13. Измерьте непосредственное боковое смещение в левом ВНЧС, если таковое имеется. Запишите значения.

## 33 ИЗМЕРЕНИЯ РАССТОЯНИЯ И УГЛА

Имеется два различных типа измерения в SICAT Function:



- Измерения расстояния



- Измерения угла

Инструменты для добавления измерений представлены в шаге **Диагностика Панель инструментов последовательности операций**. Можно добавить измерения во всех послойных 2D-видах. Каждый раз при добавлении измерения, SICAT Function добавляет также группу **Измерения в Браузер объекта**.



В **Окно обследования** добавить объекты измерения нельзя.

Для измерений доступны следующие действия:

- *Добавить измерение расстояния* [▶ *Страница 208 - Standalone*]
- *Добавить измерение угла* [▶ *Страница 209 - Standalone*]
- *Переместить измерения, отдельные точки измерения и измеренные значения* [▶ *Страница 211 - Standalone*]
- Активировать, скрыть и показать измерения - Информация представлена в *Управление объектами с помощью браузера объектов* [▶ *Страница 101 - Standalone*].
- Фокусировка на измерениях, удаление измерений, а также отмена и повторное проведение измерений - информация представлена в разделе *Управление объектами с помощью панели инструментов объектов* [▶ *Страница 103 - Standalone*].

## 33.1 ДОБАВИТЬ ИЗМЕРЕНИЕ РАССТОЯНИЯ

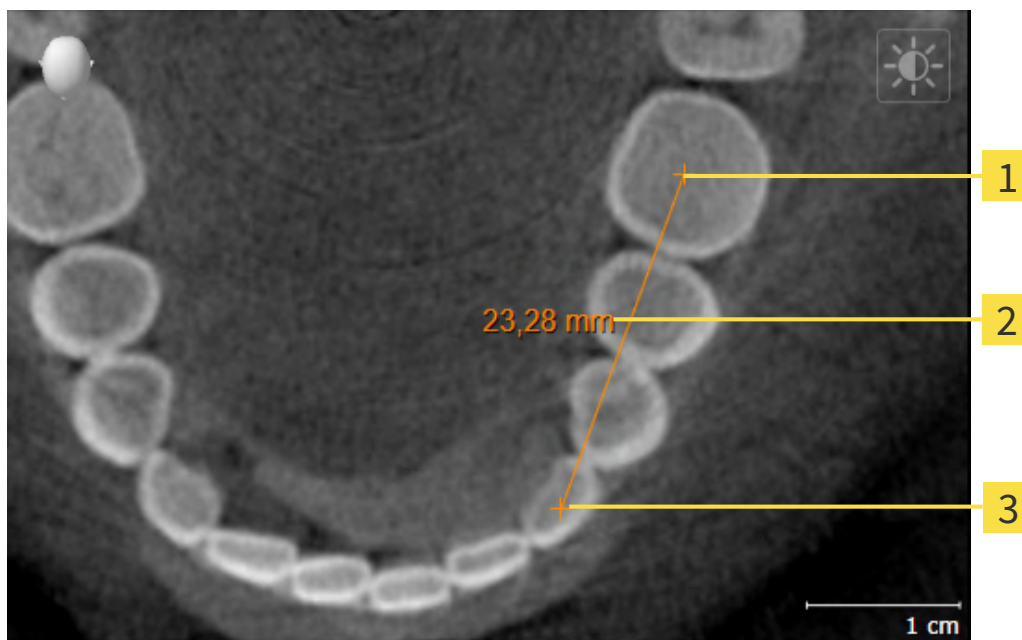

**1** Начальная точка

**2** Измеренное значение

**3** Конечная точка

Для добавления измерения расстояния выполнить следующие действия:

Этап последовательности операций **Диагностика** уже расширен.



1. В шаге последовательности операций **Диагностика** щелкнуть по пиктограмме **Добавить измерение расстояния (D)**.
  - ▶ SICAT Function добавляет новое измерение расстояния **Браузер объекта**.
2. Навести курсор мыши на нужный послойный 2D-вид.
  - ▶ Курсор мыши становится на крестик.
3. Щелкнуть по начальной точке измерения расстояния.
  - ▶ SICAT Function отображает начальную точку маленьким крестиком.
  - ▶ SICAT Function показывает линию расстояния между начальной точкой и курсором мыши.
  - ▶ SICAT Function показывает текущее расстояние между начальной точкой и курсором мыши в центре линии расстояния и в **Браузер объекта**.
4. Передвинуть курсор мыши на конечную точку измерения расстояния и щелкнуть левой кнопкой мыши.
  - ▶ SICAT Function отображает конечную точку маленьким крестиком.



Можно прервать добавление измерений в любое время щелчком по **ESC**.

## 33.2 ДОБАВИТЬ ИЗМЕРЕНИЕ УГЛА

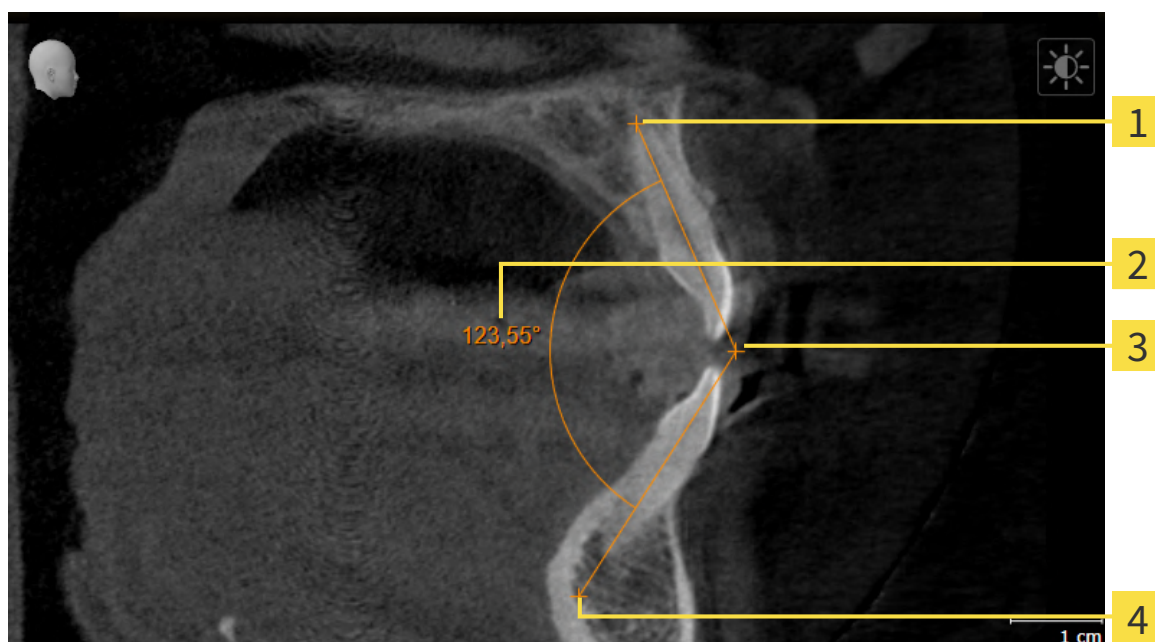

- 1** Начальная точка
- 2** Измеренное значение
- 3** Верхняя точка
- 4** Конечная точка

Для добавления измерения угла выполнить следующие действия:

- Этап последовательности операций **Диагностика** уже развернут.



1. На этапе последовательности операций **Диагностика** щелкните по пиктограмме **Добавить измерение угла (A)**.
  - ▶ SICAT Function добавляет новое измерение угла «**Браузер объекта**».
2. Наведите курсор на нужный послойный 2D-вид.
  - ▶ Курсор мыши становится на крестик.
3. Щелкнуть по начальной точке измерения угла.
  - ▶ SICAT Function отображает начальную точку маленьким крестиком.
  - ▶ SICAT Function показывает первую сторону измерения угла линией от начальной точки до курсора мыши.
4. Навести курсор мыши на вершину измерения угла и щелкнуть левой кнопкой мыши.
  - ▶ SICAT Function отображает вершину маленьким крестиком.
  - ▶ SICAT Function оказывает вторую сторону измерения угла линией от вершины до курсора мыши.
  - ▶ SICAT Function показывает текущий угол между двумя сторонами измерения угла и в **Браузер объекта**.

5. Навести курсор мыши на конечную точку второй стороны и щелкнуть левой кнопкой мыши.

► SICAT Function отображает конечную точку маленьким крестиком.



Можно прервать добавление измерений в любое время щелчком по **ESC**.

## 33.3 ПЕРЕМЕСТИТЬ ИЗМЕРЕНИЯ, ОТДЕЛЬНЫЕ ТОЧКИ ИЗМЕРЕНИЯ И ИЗМЕРЕННЫЕ ЗНАЧЕНИЯ

### ПЕРЕМЕЩЕНИЕ ИЗМЕРЕНИЙ

Для перемещения измерения выполнить следующие действия:

SICAT Function показывает нужное измерение уже в одном из послойных 2D-видов. Информация представлена в *Управление объектами с помощью браузера объектов* [▶ *Страница 101 - Standalone*] и *Управление объектами с помощью панели инструментов объектов* [▶ *Страница 103 - Standalone*].

1. Передвинуть курсор мыши на линию измерения.
  - ▶ Курсор мыши становится на крестик.
2. Нажать и удерживать нажатой левую кнопку мыши.
3. Передвинуть курсор мыши на нужное положение измерения.
  - ▶ Измерение следует за движением курсора мыши.
4. Отпустить левую кнопку мыши.
  - ▶ SICAT Function сохраняет фактическое положение измерения.

### ПЕРЕМЕЩЕНИЕ ОТДЕЛЬНЫХ ТОЧЕК ИЗМЕРЕНИЯ

Для перемещения одной точки измерения выполнить следующие действия:

SICAT Function показывает нужное измерение уже в одном из послойных 2D-видов. Информация представлена в *Управление объектами с помощью браузера объектов* [▶ *Страница 101 - Standalone*] и *Управление объектами с помощью панели инструментов объектов* [▶ *Страница 103 - Standalone*].

1. Навести курсор мыши на нужную точку измерения.
  - ▶ Курсор мыши становится на крестик.
2. Нажать и удерживать нажатой левую кнопку мыши.
3. Передвинуть курсор мыши на нужное положение точки измерения.
  - ▶ Точка измерения следует за движением курсора мыши.
  - ▶ Измеренное значение меняется во время движения мышью.
4. Отпустить левую кнопку мыши.
  - ▶ SICAT Function сохраняет фактическое положение точки измерения.

## ПЕРЕМЕЩЕНИЕ ИЗМЕРЕННЫХ ЗНАЧЕНИЙ

Для перемещения измеренного значения выполнить следующие действия:

- ☑ SICAT Function показывает нужное измерение уже в одном из послойных 2D-видов. Информация представлена в *Управление объектами с помощью браузера объектов* [▶ *Страница 101 - Standalone*] и *Управление объектами с помощью панели инструментов объектов* [▶ *Страница 103 - Standalone*].
- 1. Навести курсор мыши на нужное измеренное значение.
  - ▶ Курсор мыши становится на крестик.
- 2. Нажать и удерживать нажатой левую кнопку мыши.
- 3. Передвинуть курсор мыши на нужное положение измеренного значения.
  - ▶ Измеренное значение следует за движением курсора мыши.
  - ▶ SICAT Function показывает точечную линию между измеренным значением и соответствующим измерением.
- 4. Отпустить левую кнопку мыши.
  - ▶ SICAT Function сохраняет фактическое положение измеренного значения.



После перемещения значения измерения SICAT Function устанавливает значение в положение "абсолютное". Чтобы снова позиционировать значение относительно измерения, нужно выполнить двойной щелчок по значению.



## 34 ЭКСПОРТ ДАННЫХ

Вы можете экспортировать данные.

Можно экспортировать исследования открытой в настоящий момент карты пациента.

SICAT Suite может экспортировать следующие данные:

- Медицинские документы (DICOM)
- 3D-исследования
- Документы

В экспортированных данных могут содержаться следующие элементы:

ТИП ДАННЫХ	ФОРМАТ ЭКСПОРТА
3D-снимки	DICOM
3D-исследования	Проприетарные данные SICAT
Документ	PDF

SICAT Suite экспортирует 3D-снимки и исследования либо в ZIP-архивы, либо в каталоги DICOM. При необходимости SICAT Suite может делать данные пациента анонимными с целью экспорта.

PDF

Для экспорта документов в области **3D-снимки и проекты планирования** можно выбрать документы и нажать кнопку **Передать**. Открывается окно программы Windows Explorer, и можно выбрать каталог назначения.

Для экспорта данных совершить следующие действия в указанной последовательности:

- Открыть окно **Передать данные**. Информация представлена в *Открытие окна "Передать данные"* [▶ Страница 214 - Standalone].
- Экспортировать нужные данные. Информация представлена в *Экспорт данных* [▶ Страница 215 - Standalone].

## 34.1 ОТКРЫТИЕ ОКНА "ПЕРЕДАТЬ ДАННЫЕ"

Для экспорта данных требуется открыть окно **Передать данные**.

Чтобы открыть окно **Передать данные** в автономной версии SICAT Suite, выполнить следующие действия:



- Если в настоящий момент активирована карта пациента, щелкнуть в **Панель навигации** по пиктограмме **Передать данные**.
  - ▶ Откроется окно **Передать данные**.
- Щелкнуть в окне **SICAT Suite Home** по кнопке **Передать данные**.
  - ▶ Откроется окно **Передать данные**.
- Выбрать в окне **Активная карта пациента** рентгеновский снимок 3D, исследование или проект планирования, и щелкнуть по кнопке **Передать данные**.
  - ▶ SICAT Suite активирует карту пациента и открывает окно **Передать данные** для выбранных данных.
- Выбрать в окне **Обзор карты пациента** карту пациента и щелкнуть по кнопке для передачи выбранного пациента.
  - ▶ SICAT Suite активирует карту пациента и открывает окно **Передать данные**. Все рентгеновские снимки 3D и проекты планирования карт пациентов выбираются для экспорта.
- Выбрать в окне **Обзор карты пациента** рентгеновский снимок 3D или проект планирования, и щелкнуть по кнопке **Передать данные**.
  - ▶ SICAT Suite активирует карту пациента и открывает окно **Передать данные**.



SICAT Suite экспортирует только выбранные 3D-рентгеновские снимки и проекты планирования активной карты пациента.

Продолжить *Экспорт данных* [▶ *Страница 215 - Standalone*].

## 34.2 ЭКСПОРТ ДАННЫХ

Для экспорта исследований выполнить следующие действия:

- ☑ Окно **Передать данные** уже открыто. Информация представлена в *Открытие окна "Передать данные"* [**▶ Страница 214 - Standalone**].

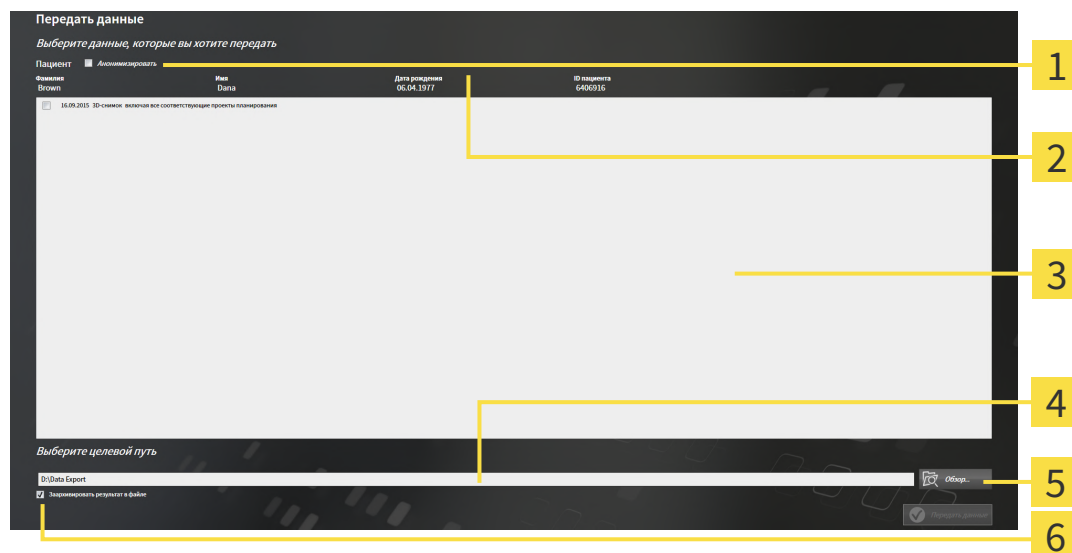

**1** Ячейка **Анонимизировать**

**2** Атрибуты карты пациента

**3** Список 3D-исследований

**4** Поле **Выберите целевой путь**

**5** Кнопка **Передать данные**

**6** Ячейка **Заархивировать результат в файле**

1. При необходимости активировать в окне **Передать данные** флажок **Анонимизировать**.
  - ▶ Атрибуты экспортируемого документа меняются на **Пациент** для **Фамилия**, **Анонимный пользователь** для **Имя** и **01.01.** года рождения для **Дата рождения**. Атрибуты карт пациентов в картотеке остаются неизменными.
2. Удостовериться, что выбраны необходимые 3D-исследования нужного пациента.



3. Щелкнуть по кнопке **Обзор**.
  - ▶ Откроется окно **Поиск папки**.
4. Выбрать к окну **Поиск папки** папку назначения и щелкнуть по **ОК**.
  - ▶ Окно **Поиск папки** закрывается и SICAT Suite передает путь к нужной папке в поле **Выберите целевой путь**.
5. Активировать или деактивировать флажок **Заархивировать результат в файле**.



6. Щелкнуть по кнопке **Передать данные**.
  - ▶ SICAT Suite экспортирует выбранные исследования в файл ZIP или выбранную папку.

В архивах ZIP и в папках 3D-снимки содержатся в формате DICOM, а данные планирования – в проприетарном формате. 3D-снимки можно просматривать в любой программе DICOM, данные планирования – в соответствующем приложении SICAT.

## 35 ПРОЦЕСС ЗАКАЗА

Чтобы заказать нужное изделие, выполните следующие действия:

- В SICAT Function определить положение лечения и определить нужные данные планирования для терапевтических шин в товарной корзине. Информация представлена в *Определить положения лечения* [▶ Страница 217 - Standalone] и *Разместить терапевтические шины в товарной корзине* [▶ Страница 219 - Standalone].
- Проверить товарную корзину и начать заказ. Информацию по этому вопросу Вы найдете в разделе *Проверить товарную корзину и завершить заказ* [▶ Страница 224 - Standalone].
- Завершить заказ либо непосредственно на компьютере, на котором работает SICAT Suite, либо на другом компьютере с активным Интернет-соединением. Информацию по этому вопросу Вы найдете в разделе *Закрытие заказа с помощью активного Интернет-соединения* [▶ Страница 225 - Standalone] или *Закрытие заказа без активного Интернет-соединения* [▶ Страница 229 - Standalone].



В товарную корзину можно добавлять заказы, которые относятся к разным пациентам, 3D-рентгеновским снимкам и приложениям. Содержание товарной корзины сохраняется при завершении SICAT Suite.

## 35.1 ОПРЕДЕЛИТЬ ПОЛОЖЕНИЯ ЛЕЧЕНИЯ

Для определения положения лечения, выполнить следующие действия:

- ☑ Вы уже импортировали данные по движению челюсти. Информацию по этому вопросу Вы найдете в разделе *Импортировать и регистрировать данные по движению челюсти* [▶ *Страница 157 - Standalone*].
  - ☑ Вы уже импортировали оптические слепки. Информацию по этому вопросу Вы найдете в разделе *Импортировать оптические слепки* [▶ *Страница 170 - Standalone*].
1. Если Вы хотите определить положение лечения на основании статического соотношения челюсти, следует выбрать статическое соотношение из списка **Активное соотношение челюсти**. Информацию по этому вопросу Вы найдете в разделе *Взаимодействие с данными по движению челюстей* [▶ *Страница 185 - Standalone*].
  2. Если Вы хотите определить положение лечения на основании движения челюсти, следует выбрать движение челюсти из списка **Активное соотношение челюсти** и перейти к нужному положению. Информацию по этому вопросу Вы найдете в разделе *Взаимодействие с данными по движению челюстей* [▶ *Страница 185 - Standalone*].



3. Щелкните по кнопке **Положение лечения**.
  - ▶ После выбора положения лечения, основанного на движении челюсти, SICAT Function создаст закладку на соответствующей позиции.
  - ▶ Кнопка **Положение лечения** становится кнопкой **Отмена положения лечения**.
  - ▶ SICAT Function сохраняет выбранное положение лечения для заказа терапевтической шины.

### ОТМЕНА ПОЛОЖЕНИЯ ЛЕЧЕНИЯ

Для отмены уже определенного положения лечения, выполнить следующие действия:

- ☑ Вы выбрали статическое соотношение челюсти или закладку движения челюсти, на которой основано определенное положение лечения.



1. Щелкните по кнопке **Отмена положения лечения**.
  - ▶ SICAT Function открывает окно сообщений со следующим содержанием: **Вы действительно хотите отменить положение лечения**
2. Если Вы действительно хотите отменить положение лечения, щелкните по **Продолжить**.

## ПЕРЕЗАПИСЬ ПОЛОЖЕНИЯ ЛЕЧЕНИЯ

Для перезаписи уже определенного положения лечения выполнить следующие действия:

Вы уже определили положение лечения.

1. Выбрать статическое соотношение челюсти или положение движения челюсти, которое не соответствует определенному положению лечения.



2. Щелкните по кнопке **Положение лечения**.

► SICAT Function открывает окно сообщений со следующим содержанием: **Вы уже определили положение лечения. При продолжении положение переписывается**

3. Если Вы действительно хотите перезаписать положение лечения, следует щелкнуть по **Продолжить**.

Продолжайте, используя *Разместить терапевтические шины в товарной корзине* [► *Страница 219 - Standalone*].

## 35.2 РАЗМЕСТИТЬ ТЕРАПЕВТИЧЕСКИЕ ШИНЫ В ТОВАРНОЙ КОРЗИНЕ



### ОСТОРОЖНО

**Неверные данные в заказе могут привести к неправильному заказу.**

При оформлении заказа следует выбирать и передавать правильные данные.



### ОСТОРОЖНО

**Неправильный заказ может стать причиной неправильного лечения.**

1. Проверьте ваш заказ перед отправкой.
2. Подтвердите правильное планирование вашего лечения.

Общая информация о процессе заказа представлена в разделе *Процесс заказа* [▶ *Страница 216 - Standalone*].

В SICAT Function в первой части процесса заказа следует разместить терапевтическую шину в товарной корзине. Для размещения терапевтической шины в товарной корзине, требуются определенные условия. Если выполнены не все условия, SICAT Function откроет соответствующее сообщение.

### ЕСЛИ НЕОБХОДИМЫЕ УСЛОВИЯ НЕ ВЫПОЛНЕННЫ

- Этап последовательности операций **Заказ** уже расширен. Информация представлена в *Панель инструментов последовательности операций* [▶ *Страница 98 - Standalone*].



1. Щелкнуть по пиктограмме **Заказать терапевтическую шину**.
  - ▶ Откроется окно **Заказ неполон**:

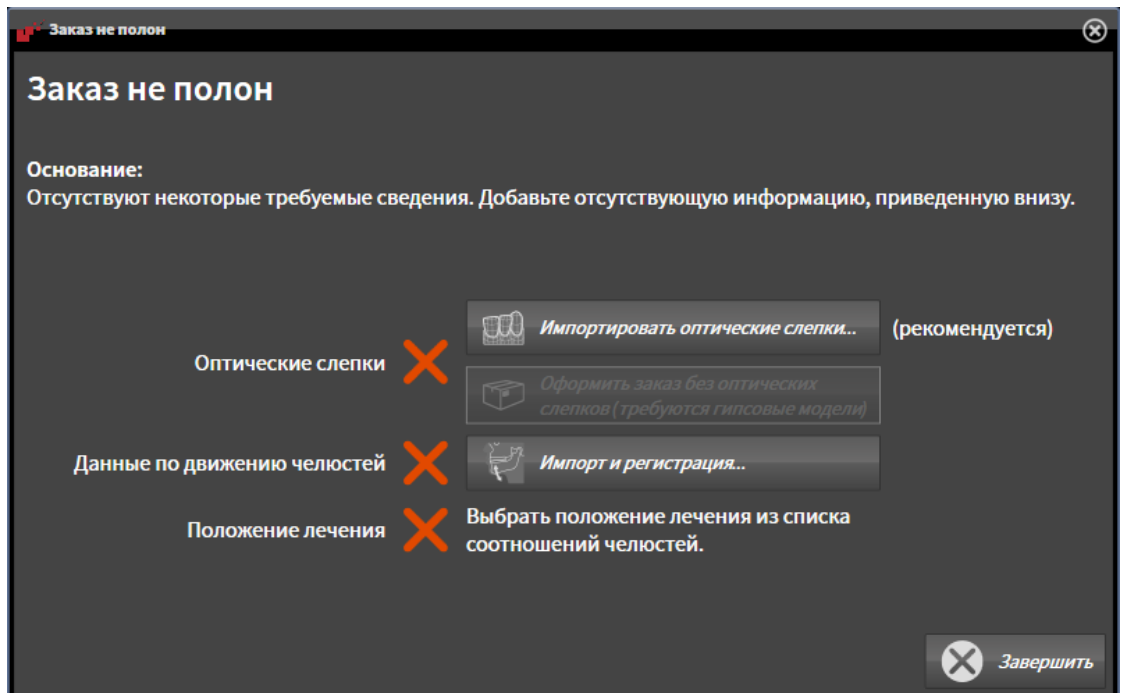



2. Если вы еще не импортировали оптические слепки, щелкните по кнопке **Импорт и регистрация** и импортируйте слепки, подходящие к 3D-рентгеновскому снимку. Информация представлена в *Оптические слепки* [▶ *Страница 168 - Standalone*].



3. Если вы еще не импортировали данные по движению челюстей, щелкните по кнопке **Импорт и регистрация** и импортируйте данные по движению челюстей. Информация представлена в *Импортировать и регистрировать данные по движению челюсти* [▶ *Страница 157 - Standalone*].
4. Если положение лечения еще не определено, следует закрыть окно **Заказ неполон** и определить положение лечения. Информация представлена в *Определить положения лечения* [▶ *Страница 217 - Standalone*].



При определенных условиях следует адаптировать направление объема и панорамную кривую до импорта оптических слепков. Окно **Изменить направление объема и область панорамы** можно открыть непосредственно из окна **Импортировать и регистрировать оптические слепки** на этапе **Зарегистрировать**, щелкнув по кнопке **Изменить область панорамы**. Информация представлена в *Изменить область панорамы* [▶ *Страница 152 - Standalone*].



Если вместо оптических слепков вы хотите отправить в SICAT гипсовые слепки, терапевтические шины можно разместить в товарной корзине без оптических слепков, щелкнув по кнопке **Оформить заказ без оптических слепков (требуется гипсовые модели)** в окне **Заказ неполон**. После этого на этапе **Заказать терапевтическую шину** отображается информация **В этом заказе нет оптических слепков. Отправить соответствующие гипсовые модели в SICAT**.

## ЕСЛИ НЕОБХОДИМЫЕ УСЛОВИЯ ВЫПОЛНЕННЫ

- ☑ Вы уже импортировали оптические слепки.
- ☑ Вы уже импортировали данные по движению челюсти.
- ☑ Вы уже определили положение лечения.
- ☑ Этап последовательности операций **Заказ** уже расширен. Информация представлена в *Панель инструментов последовательности операций* [▶ *Страница 98 - Standalone*].



- Щелкнуть по пиктограмме **Заказать терапевтическую шину**.
- ▶ Откроется окно **Заказать терапевтическую шину**.



## ПРОВЕРИТЬ ЗАКАЗ В ОКНЕ "ЗАКАЗАТЬ ТЕРАПЕВТИЧЕСКУЮ ШИНУ"

- Окно **Заказать терапевтическую шину** уже открыто:

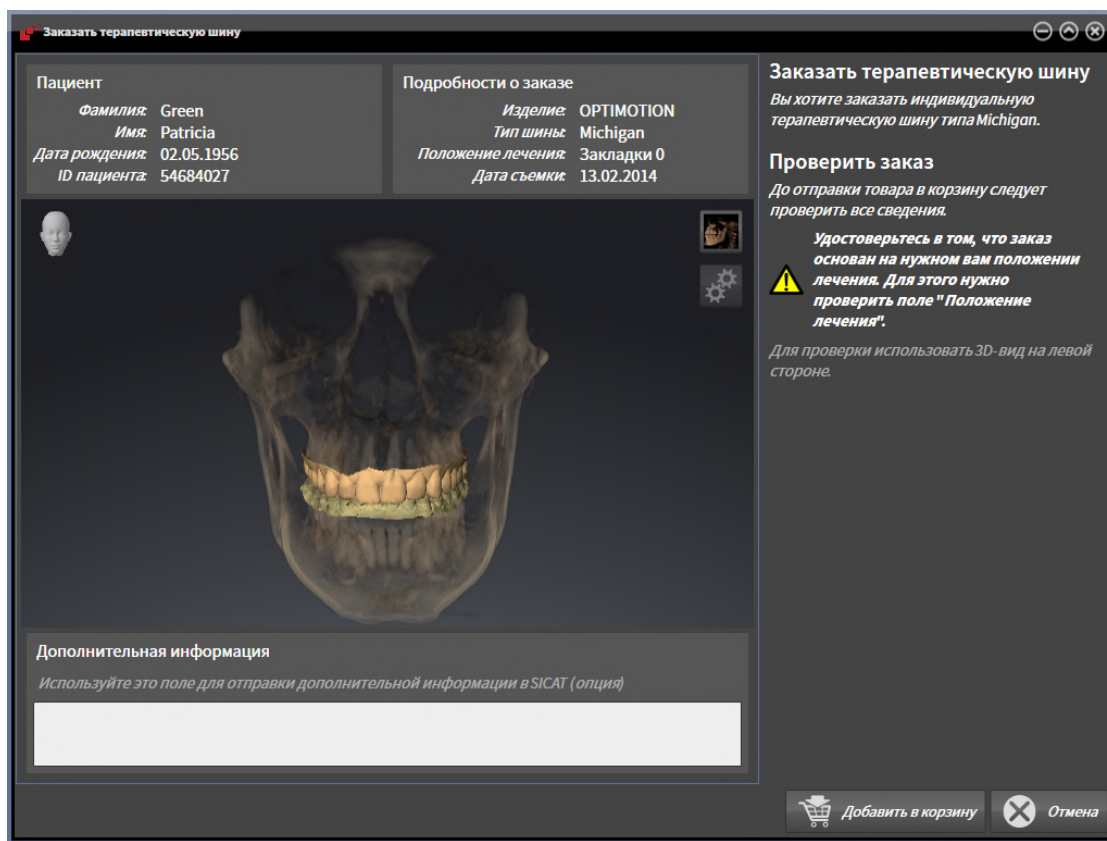

1. В области **Пациент** и **Подробности о заказе** убедиться в правильности информации о пациенте и рентгенографии.
2. В виде **3D** убедиться в правильности положения лечения.
3. При необходимости в поле **Дополнительная информация** следует ввести дополнительные сведения для SICAT.



4. Щелкнуть по кнопке **В корзину для покупок**.
  - ▶ SICAT Function размещает нужные данные планирования для терапевтических шин в корзине SICAT Suite.
  - ▶ Окно **Заказать терапевтическую шину** закрывается.
  - ▶ SICAT Function открывает корзину SICAT Suite.



Когда заказ находится в товарной корзине, перезаписывать оптические слепки, данные по движению челюстей и положение лечения определенного плана больше нельзя. Это можно сделать только после завершения или удаления заказа. В случае перезаписи или удаления оптических слепков, данных по движению челюстей или положения лечения определенного плана заказать ту же терапевтическую шину еще раз будет нельзя.



Можно прервать заказ щелчком по кнопке **Отмена**.

Продолжить *Проверить товарную корзину и завершить заказ* [▶ *Страница 224 - Standalone*].

## 35.3 ОТКРЫТЬ ТОВАРНУЮ КОРЗИНУ



Пиктограмма **Корзина для покупок** показывает количество элементов в товарной корзине.

- ☑ Корзина содержит по меньшей мере одно изделие.



- Если корзина еще не открыта, щелкните в **Панель навигации** по кнопке **Корзина для покупок**.

- ▶ Откроется окно **Корзина для покупок**.

Продолжить следующим действием:

- *Проверить товарную корзину и завершить заказ* [▶ *Страница 224 - Standalone*]

## 35.4 ПРОВЕРИТЬ ТОВАРНУЮ КОРЗИНУ И ЗАВЕРШИТЬ ЗАКАЗ

- ☑ Окно **Корзина для покупок** уже открыто. Информацию по этому вопросу Вы найдете в разделе *Открыть товарную корзину* [▶ *Страница 223 - Standalone*].

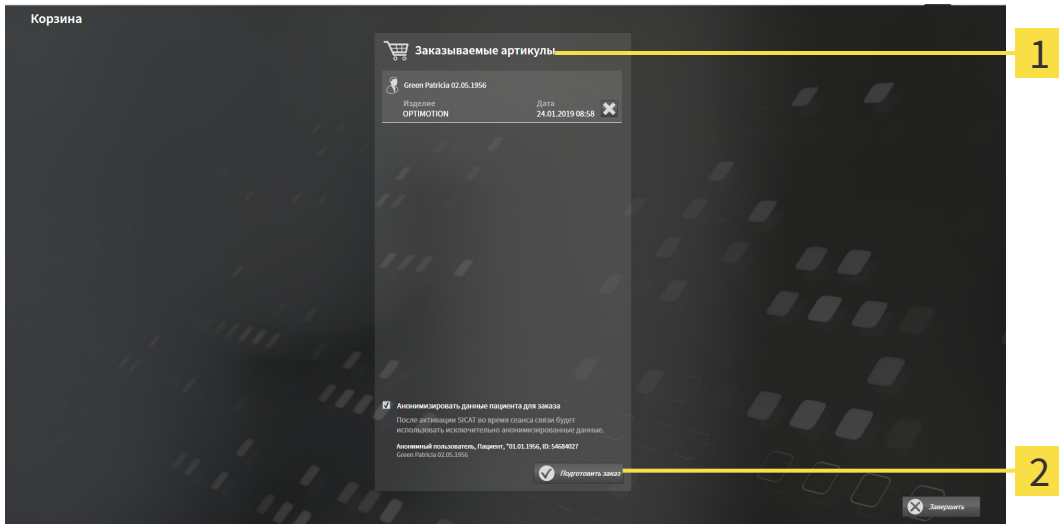

**1** Список **Заказываемые артикулы**

**2** Кнопка **Подготовить заказ**

1. Проверить в окне **Корзина для покупок**, находятся ли необходимые изделия в корзине.
  2. Активировать или деактивировать флажок **Анонимизировать данные пациента для заказа**.
  3. Щелкните по кнопке **Подготовить заказ**.
- ▶ SICAT Suite устанавливает статус заказов на **Идет подготовка** и с помощью SICAT WebConnector создает соединение с сервером SICAT.
  - ▶ Изменения в заказе возможны с активным Интернет-соединением только на портале SICAT.

Продолжить одним из следующих действий:

- *Закрытие заказа с помощью активного Интернет-соединения* [▶ *Страница 225 - Standalone*]
- *Закрытие заказа без активного Интернет-соединения* [▶ *Страница 229 - Standalone*]

## 35.5 ЗАКРЫТИЕ ЗАКАЗА С ПОМОЩЬЮ АКТИВНОГО ИНТЕРНЕТ-СОЕДИНЕНИЯ



В определенных версиях Windows для оформления заказа нужно выбрать браузер по умолчанию.

- Компьютер, на котором работает SICAT Suite, должен иметь активное соединение с Интернетом.
  - Флажок **Разрешить доступ к сети Интернет для заказов** активирован. Информацию по этому вопросу Вы найдете в разделе *Использование общих настроек* [▶ *Страница 234 - Standalone*].
  - Портал SICAT автоматически открывается в вашем браузере.
1. Если этого не произошло, указать свое имя пользователя и пароль на портале SICAT.
    - ▶ Обзор заказа открывается и показывает содержащиеся изделия, а также соответствующие цены, сгруппированные по пациентам.
  2. Следуйте указаниям раздела *Проведение этапов заказа в портале SICAT* [▶ *Страница 226 - Standalone*].
    - ▶ SICAT Suite подготавливает данные заказа для загрузки.
    - ▶ Пока закрыты подготовительные работы, SICAT WebConnector передает данные заказа через закрытое соединение на сервере SICAT.
    - ▶ В товарной корзине статус заказа меняется на **Идет отправка**.



SICAT Suite показывает заказы до тех пор, пока не будет завершена загрузка. Это также относится к заказам, которые были загружены на другом компьютере, если активная картотека используется на других компьютерах. Загрузку заказов, которые были запущены на текущем компьютере, можно ставить на паузу, продолжать и прерывать в товарной корзине



Если во время загрузки происходит сбой Windows, SICAT WebConnector приостанавливает процесс. Программа автоматически продолжит загрузку после повторного запуска.

## 35.6 ПРОВЕДЕНИЕ ЭТАПОВ ЗАКАЗА В ПОРТАЛЕ SICAT

После выполнения этапов заказа в SICAT Suite в браузере по умолчанию открывается портал SICAT. На портале SICAT можно изменить свои заказы, выбрать квалифицированных производителей и просмотреть цены на продукцию.

Для выполнения этапов заказа на портале SICAT выполнить следующие действия:

1. Если этого не произошло, указать свое имя пользователя и пароль на портале SICAT.
2. Проверить, содержатся ли необходимые изделия.
3. При необходимости удалить пациентов, а вместе с ними и все соответствующие изделия из обзора заказа. При завершении заказа SICAT Suite принимает изменения, внесенные на портале SICAT.
4. Проверить соответствие адреса для передачи счетов и адреса поставщика. При необходимости изменить ее.
5. Выбрать нужный метод отправки.
6. Принять общие условия совершения сделок и отправить заказ.



Можно удалить пациентов и все соответствующие шины с портала SICAT, выбрав пациента и щелкнув по кнопке удаления пациента. После этого в корзине вы снова получите полный доступ к составлению набора изделий.

## 35.7 SICAT WEBCONNECTOR



Для коммуникации с сервером SICAT службе SICAT WebConnector требуются определенные порты. Информация представлена в *Системные требования* [▶ *Страница 9 - Standalone*].



В определенных версиях Windows для оформления заказа нужно выбрать браузер по умолчанию.

Если компьютер, на котором работает SICAT Suite, располагает активным Интернет-соединением, SICAT Suite передает заказы в закодированном виде и фоновом режиме через SICAT WebConnector. SICAT Function показывает состояние передач в товарной корзине и может поставить SICAT WebConnector на паузу. SICAT WebConnector продолжает передачу и после закрытия SICAT Suite. Если выполнить требуемую загрузку невозможно, вы можете открыть интерфейс SICAT WebConnector.

### ОТКРЫТЬ ОКНО "SICAT SUITE WEBCONNECTOR"



- В области сообщений панели задач щелкнуть по пиктограмме **SICAT Suite WebConnector**.

▶ Откроется окно **SICAT Suite WebConnector**:

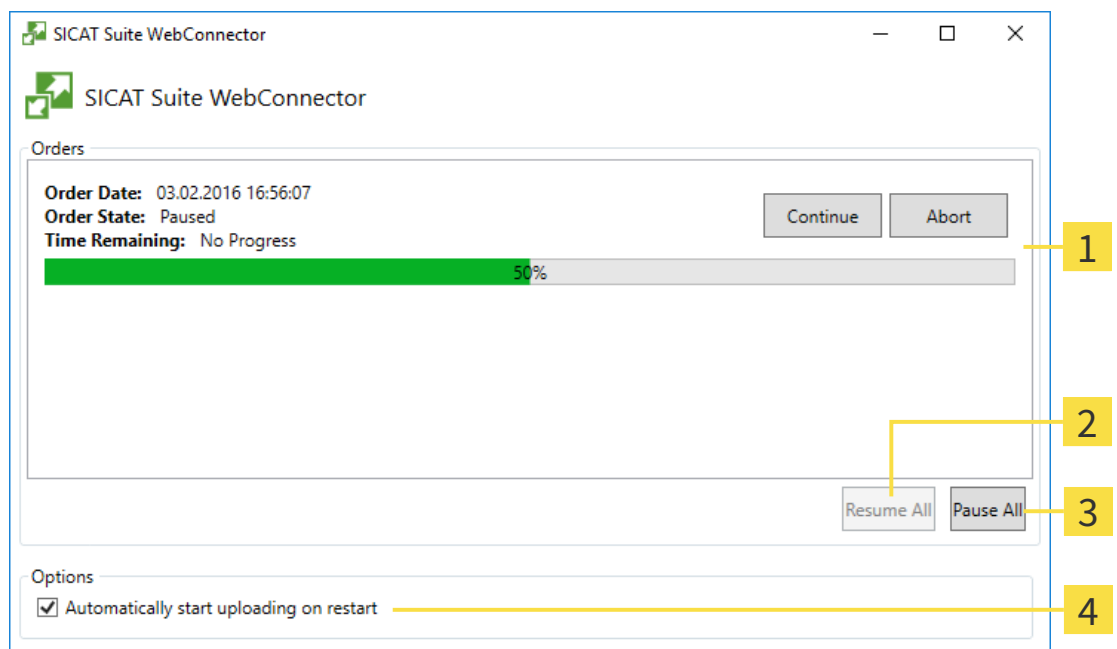

**1** Список **Заказы**

**2** Кнопка **Продолжить все**

**3** Кнопка **Приостановить все**

**4** Ячейка **Автоматическое продолжение загрузки после повторного запуска**

В списке **Заказы** представлена очередь заказов.

## ПРЕРЫВАНИЕ И ПРОДОЛЖЕНИЕ ЗАГРУЗКИ

Процесс загрузки можно прервать. Это может потребоваться, если Интернет-соединение перегружено. Эти настройки влияют только на процессы загрузки в SICAT WebConnector. Они не относятся к процессам загрузки через браузер.

Окно **SICAT Suite WebConnector** уже открыто.

1. Щелкнуть по кнопке **Приостановить все**.
  - ▶ SICAT WebConnector прерывает загрузку всех заказов.
2. Щелкнуть по кнопке **Продолжить все**.
  - ▶ SICAT WebConnector продолжает загрузку всех заказов.

## ДЕАКТИВИРОВАТЬ АВТОМАТИЧЕСКОЕ ПРОДОЛЖЕНИЕ ПОСЛЕ ПЕРЕЗАПУСКА

Автоматическое продолжение загрузки в SICAT WebConnector после перезагрузки Windows можно деактивировать.

Окно **SICAT Suite WebConnector** уже открыто.

- Снять флажок **Автоматическое продолжение загрузки после повторного запуска**.
- ▶ При перезагрузке компьютера SICAT WebConnector не будет автоматически продолжать загрузку заказов.



## 35.8 ЗАКРЫТИЕ ЗАКАЗА БЕЗ АКТИВНОГО ИНТЕРНЕТ-СОЕДИНЕНИЯ

Если компьютер, на котором работает SICAT Suite, не может установить соединение с сервером SICAT, SICAT Suite открывает окно **SICAT Suite - Отсутствует соединение с сервером SICAT**. Окно показывает вам следующие причины проблемы:

- **Интернет-соединение отсутствует. Службе SICAT WebConnector не удается установить соединение с сервером SICAT**
- **Нет доступа к portalу SICAT**
- **Служба «SICATWebConnector» не установлена**
- **Служба «SICATWebConnector» не запустилась**
- **Возникла нераспознанная ошибка. Службе SICAT WebConnector не удается установить соединение с сервером SICAT**

В данной главе представлены скриншоты в случае, если отсутствует Интернет-соединение.

В главе причина представлены шаги для устранения проблемы.

Если Вы в настройках во вкладке **Общие положения** деактивировали флажок **Разрешить доступ к сети Интернет для заказов**, сразу открывается окно **Загрузить заказ с другого компьютера**.

В качестве альтернативы устранению ошибок или если Вы деактивировали доступ к Интернету, вы можете загрузить заказ через браузер на другом компьютере, имеющем активное соединение с Интернетом. Для заказа через веб-браузер SICAT Suite экспортирует все изделия в корзине за один раз и создает по вложенной папке для каждого пациента. В каждой вложенной папке находится файл XML с информацией о заказе и архив ZIP с данными, которые требуются SICAT для изготовления. В portalе SICAT можно поочередно загрузить файл XML и архив ZIP. Данные передаются зашифрованными.

Для завершения заказа без активного Интернет-соединения выполнить следующие действия:

- Компьютер, на котором работает SICAT Suite, не имеет активного Интернет-соединения.

- ☑ В окне представлено следующее уведомление: **Ошибка при установлении соединения с сервером SICAT**

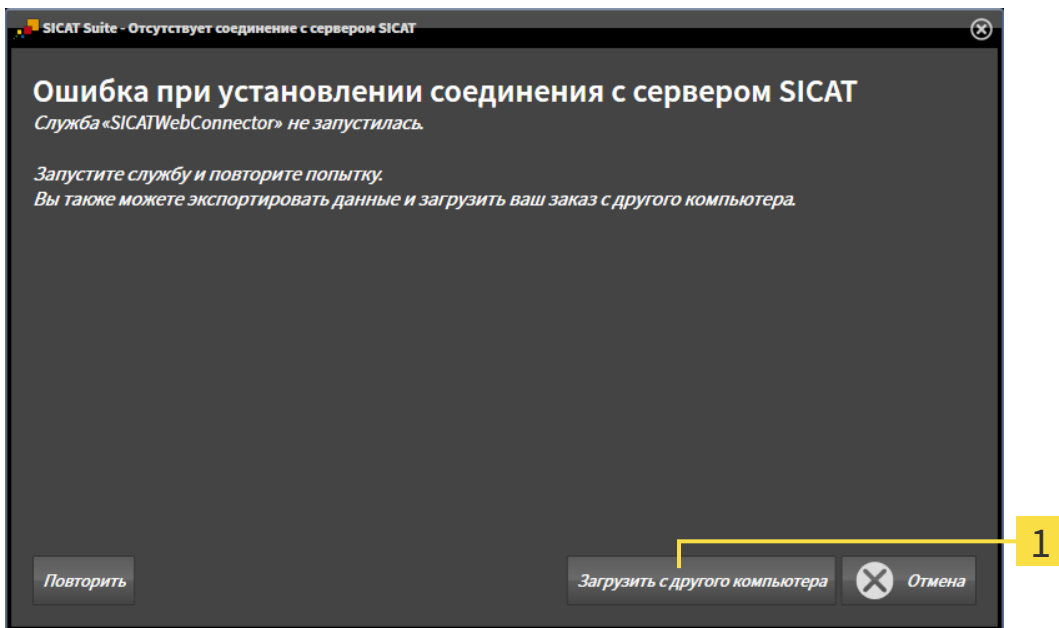

**1** Кнопка **Загрузить с другого компьютера**

- Щелкните по кнопке **Загрузить с другого компьютера**.
  - ▶ Откроется окно **Загрузить заказ с другого компьютера**:

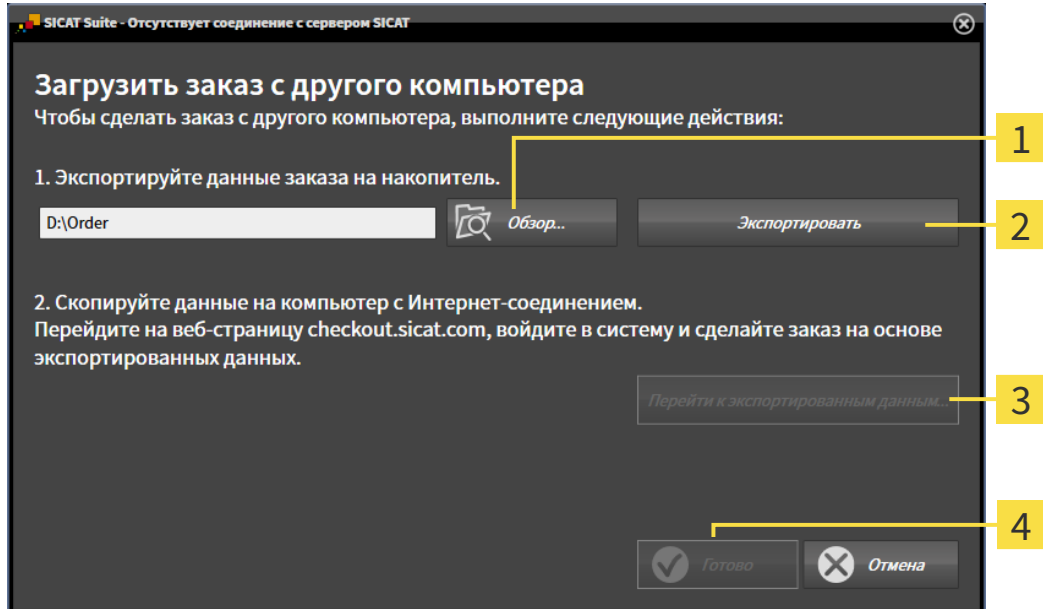

**1** Кнопка **Обзор**

**3** Кнопка **Перейти к экспортированным данным**

**2** Кнопка **Экспорт**

**4** Кнопка **Готово**

- Щелкните по кнопке **Обзор**.
  - ▶ Открывается окно Windows Explorer.

3. Выберите имеющийся каталог или создайте новый каталог и щелкните по **ОК**. Учтите, что путь к каталогу не должен быть длиннее 160 символов.
4. Щелкните по кнопке **Экспорт**.
  - ▶ SICAT Suite экспортирует все данные, которые требуются для заказа содержимого товарной корзины, в указанную папку. При этом SICAT Suite создает для каждого пациента вложенную папку.
5. Щелкните по кнопке **Перейти к экспортированным данным**.
  - ▶ Окно файла Windows Explorer открывается и показывает каталог с экспортированными данными:

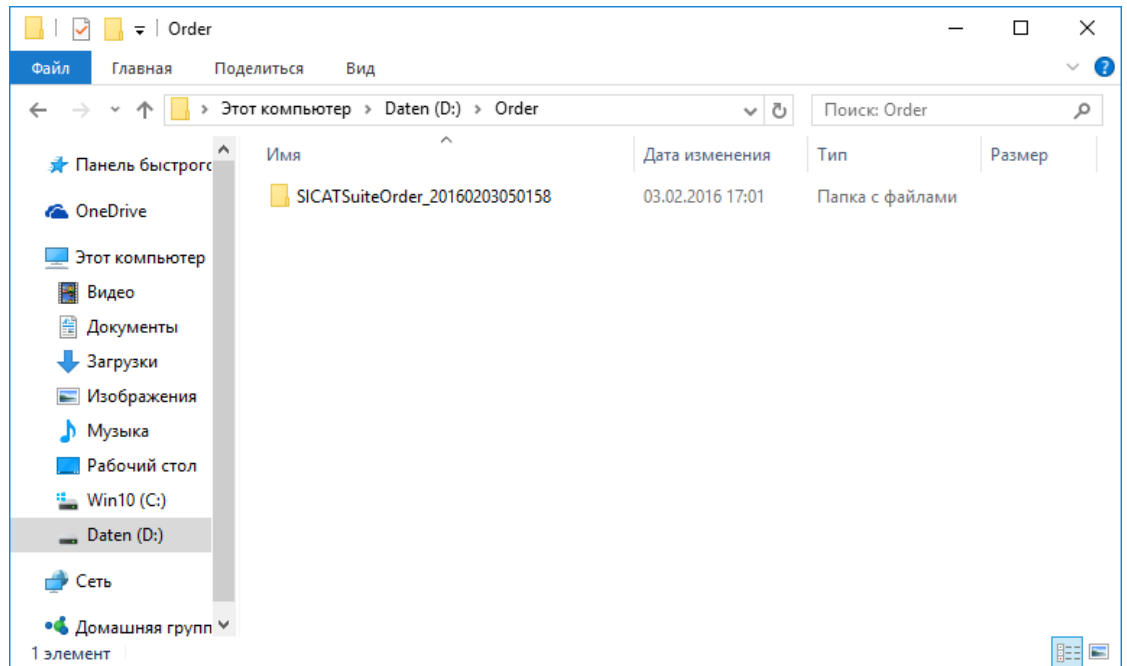

6. Копировать папку, содержащую данные необходимой шины, на компьютер с активным Интернет-соединением, например, с помощью USB-штекера.
7. Щелкните в окне **Загрузить заказ с другого компьютера** по **Готово**.
  - ▶ SICAT Suite закрывает окно **Загрузить заказ с другого компьютера**.
  - ▶ SICAT Suite удаляет все содержащиеся в заказе изделия из корзины.
8. Открыть на компьютере с активным Интернет-соединением веб-браузер и открыть Интернет-страницу <http://www.sicat.de>.
9. Щелкнуть по ссылке на портал SICAT.
  - ▶ Портал SICAT откроется.
10. Если этого не произошло, указать свое имя пользователя и пароль на портале SICAT.
11. Щелкнуть по ссылке для загрузки заказа.
12. Выбрать необходимый заказ на компьютере с активным Интернет-соединением. При этом речь идет о файле XML, название которого начинается с **Папка SICATSuite**.
  - ▶ Обзор заказа открывается и показывает содержащегося пациента, соответствующее изделие и цену.

13. Следуйте указаниям раздела *Проведение этапов заказа в портале SICAT* [▶ *Страница 226 - Standalone*].
  14. Щелкнуть по ссылке для загрузки данных планирования изделия.
  15. Выбрать соответствующие данные изделия на компьютере с активным Интернет-соединением. При этом речь идет об архиве ZIP, который находится в той же папке, что и загруженный ранее файл XML, название которого начинается с **Экспорт SICATSuite**.
- ▶ Если заказ проведен, ваш браузер передает архив с данными изделий через закрытое соединение на сервер SICAT.



SICAT Suite удаляет экспортируемые данные не в автоматическом режиме. Если процесс заказа закрыт, вам следует вручную удалить экспортированные данные по соображениям безопасности.

## 36 НАСТРОЙКИ

Можно изменять или просматривать общие настройки в окне **Настройки**. После щелчка по пиктограмме **Настройки** панель опций в левой части окна **Настройки** показывает следующие вкладки:

- **Общие положения:** информацию по этому вопросу Вы найдете в разделе *Использование общих настроек* [▶ Страница 234 - Standalone].
- **Места хранения карт пациентов** - Вы можете определить, где находятся места хранения карт пациентов. Информацию по этому вопросу Вы найдете в разделе *Картотеки* [▶ Страница 61 - Standalone].
- **Лицензии:** информацию по этому вопросу Вы найдете в разделе *Лицензии* [▶ Страница 48 - Standalone].
- **Практика** - просмотреть или изменить логотип и информационный текст вашего врачебного кабинета, например, для использования на распечатанных документах. Информацию по этому вопросу Вы найдете в разделе *Использование информации о врачебном кабинете* [▶ Страница 238 - Standalone].
- **SIDEXIS 4** - имеет смысл, только если SIDEXIS 4 установлен в вашей системе.
- **Hub** - активировать или деактивировать использование Hub. Информацию по этому вопросу Вы найдете в разделе *Активировать и деактивировать использование Hub* [▶ Страница 239 - Standalone].
- **Визуализация** - изменить общие настройки визуализации. Информацию по этому вопросу Вы найдете в разделе *Изменить настройки визуализации* [▶ Страница 241 - Standalone].
- **SICAT Function** - изменить настройки SICAT Function, относящиеся к конкретному приложению. Информация представлена в *Изменение настроек SICAT Function* [▶ Страница 243 - Standalone].

Если Вы изменяете настройки, SICAT Function немедленно принимает изменения и сохраняет настройки в вашем профиле пользователя.

## 36.1 ИСПОЛЬЗОВАНИЕ ОБЩИХ НАСТРОЕК

Для открытия общих настроек необходимо выполнить следующие действия:



1. Щелкнуть в **Панель навигации** по пиктограмме **Настройки**.  
▶ Откроется окно **Настройки**.



2. Щелкнуть по вкладке **Общие положения**.  
▶ Откроется окно **Общие положения**:

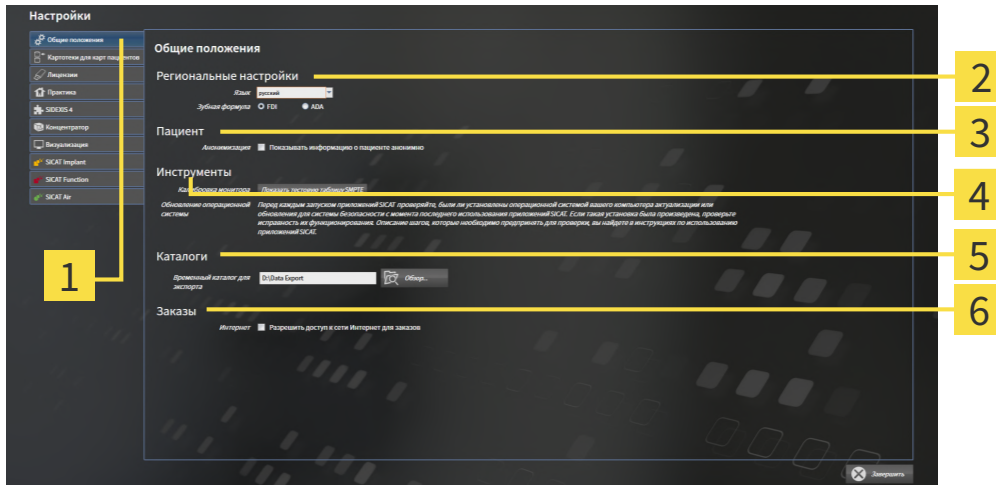

**1** Вкладка **Общие положения**

**4** Область **Инструменты**

**2** Область **Региональные настройки**

**5** Область **Каталоги**

**3** Область **Пациент**

**6** Область **Заказы**

Можно изменять следующие настройки:

- В области **Региональные настройки** Вы можете в списке **Язык** изменить язык пользовательского интерфейса.
- В области **Региональные настройки** Вы можете в разделе **Зубная формула** изменить актуальную зубную формулу.
- В области **Пациент** Вы можете изменить состояние флажка **Показывать информацию о пациенте анонимно**. Если флажок установлен, SICAT Suite отображает атрибуты карты пациента в **Панель навигации** как **Пациент** для **Фамилия**, **Анонимный пользователь** для **Имя** и **01.01.** с годом рождения для **Дата рождения**. В окне **SICAT Suite Home** SICAT Suite скрывает список **Последние карты пациентов**.
- В области **Каталоги** Вы можете в поле **Временный каталог для экспорта** указать папку, в которой SICAT Suite сохраняет данные заказа. К этой папке вам следует иметь полный доступ.
- В области **Заказы** Вы можете изменить состояние флажка **Разрешить доступ к сети Интернет для заказов**. Если флажок активирован, SICAT Suite устанавливает соединение с Интернетом для выполнения заказов.

Наряду с просмотром или изменением общих настроек можно открыть тест-таблицу SMPTE для калибровки вашего монитора:

- Щелкните в **Инструменты, Калибровка монитора**, по кнопке **Показать тестовую таблицу SMPTE**, чтобы калибровать ваш монитор. Информацию по этому вопросу Вы найдете в разделе калибровка монитора с помощью тест-таблицы SMPTE.



Поддерживаемые зубные формулы - это FDI и ADA.

## 36.2 КАЛИБРОВКА МОНИТОРА С ПОМОЩЬЮ ТЕСТ-ТАБЛИЦЫ SMPTE



**ОСТОРОЖНО**

**Недостаточные условия окружения для изображения могут привести к неверному диагнозу и лечению.**

1. Только после этого провести планирование, если условия окружения дают достаточное качество изображения. Проверить, например, достаточным ли является освещение.
2. Проверить достаточность качества изображения с помощью тест-таблицы SMPTE.

Способность вашего монитора показывать данные в приложениях SICAT зависит от четырех главных свойств:

- Яркость
- Контрастность
- Разрешение (линейность)
- Искажение (наложение спектров)

Тест-таблица SMPTE является эталонным изображением, которое при этом помогает вам проверить характеристики вашего монитора:

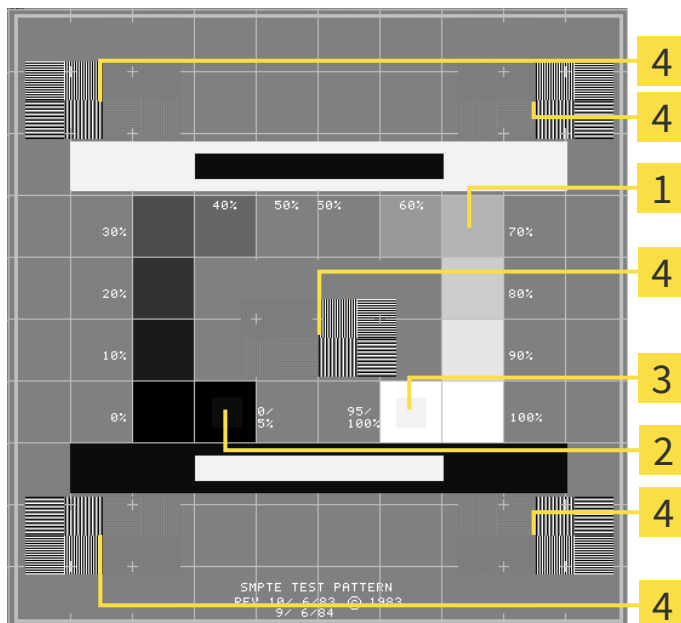

**1** Квадраты с оттенком серого

**3** 100%-квадрат

**2** 0%-квадрат

**4** Квадраты, которые содержат образцы полос с высокой контрастностью



## ПРОВЕРКА ЯРКОСТИ И КОНТРАСТНОСТИ

В центре тест-таблицы SMPTE представлен ряд квадратов оттенков серого от черного (яркость 0%) до белого (яркость 100%):

- 0%-квадрат содержит меньший квадрат для отображения разницы в яркости между 0% и 5%.
- 100%-квадрат содержит меньший квадрат для отображения разницы в яркости между 95% и 100%.

Для проверки и настройки монитора выполнить следующие действия:

Тест-таблица SMPTE уже открыта.

- Проверить, можно ли увидеть в 0%-квадрате и в 100%-квадрате визуальную разницу между внутренним и внешним квадратом. При необходимости изменить настройки монитора.



Многие мониторы могут отображать только разницу в яркости в 100%-квадрате, но не в 0%-квадрате. Можно уменьшить внешний свет для улучшения отличия между различными степенями яркости в 0%-квадрате.

## ПРОВЕРКА РАСШИРЕНИЯ И ИСКАЖЕНИЯ

В углах и в центре тест-таблицы SMPTE представлены 6 квадратов и один образец полос с высокой контрастностью. В отношении расширения и искажения следует быть в положении для различия между линиями различной ширины, черными и белыми, горизонтальными и вертикальными:

- От широкой до узкой (6 пикселей, 4 пикселя, 2 пикселя)
- Горизонтально и вертикально

Для проверки и настройки монитора выполнить следующие действия:

- Проверить в 6 квадратах, содержащих рисунок полос высокой контрастности, в состоянии ли вы различить все линии. При необходимости изменить настройки монитора.

## ЗАКРЫВАНИЕ ТЕСТ-ТАБЛИЦЫ SMPTE

Чтобы закрыть тест-таблицу SMPTE, выполнить следующие действия:

- Щелкнуть по кнопке **ESC**.
- ▶ Тест-таблица SMPTE закрывается.

## 36.3 ИСПОЛЬЗОВАНИЕ ИНФОРМАЦИИ О ВРАЧЕБНОМ КАБИНЕТЕ

Приложения SICAT Suite используют отображаемую здесь информацию для придания индивидуальности распечаткам или файлам PDF.

Для открытия информации врачебного кабинета необходимо выполнить следующие действия:



1. Щелкнуть в **Панель навигации** по пиктограмме **Настройки**.  
▶ Откроется окно **Настройки**.



2. Щелкнуть по вкладке **Практика**.  
▶ Откроется окно **ПРАКТИКА**:

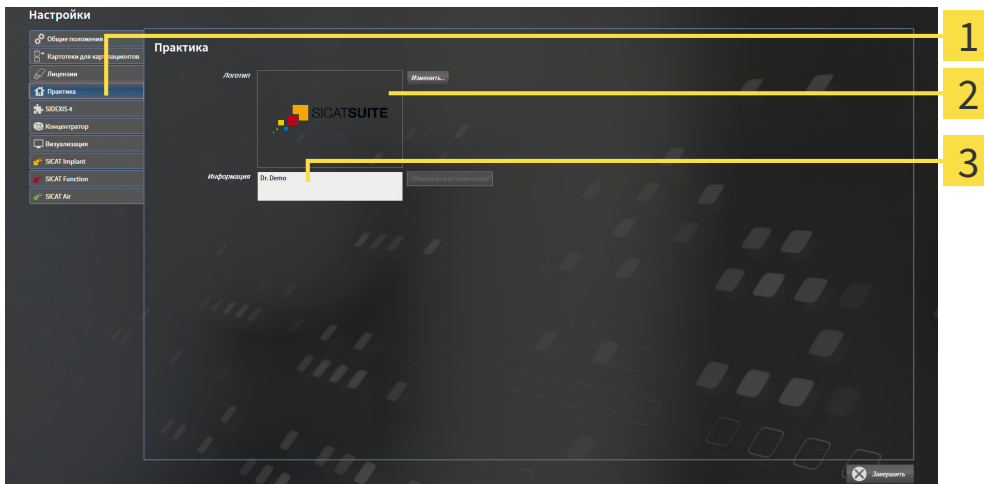

**1** Вкладка **Практика**

**2** Область **Логотип**

**3** Область **Информация**

Можно изменять следующие настройки:

- В области **Логотип** можно задать логотип вашего врачебного кабинета. С помощью кнопки **Изменить** можно выбрать логотип вашего врачебного кабинета. SICAT Suite копирует указанный файл в свой каталог пользователя SICAT Suite.
- В области **Информация** можно просмотреть текст, который идентифицирует ваш врачебный кабинет, например, по имени и адресу. Можно увеличить количество строк до пяти щелчком по кнопке **Enter**. Можно отменить изменения в информационном тексте щелчком по кнопке **Отказаться от изменений**.

## 36.4 АКТИВИРОВАТЬ И ДЕАКТИВИРОВАТЬ ИСПОЛЬЗОВАНИЕ HUB

В настройках Вы можете активировать и деактивировать использование Hub, а также контролировать настройки соединения. В предварительных настройках использование Hub деактивировано.

### АКТИВИРОВАТЬ ИСПОЛЬЗОВАНИЕ HUB

- ☑ Лицензия на использование Hub активирована: Информацию по этому вопросу Вы найдете в разделе *Лицензии* [▶ *Страница 48 - Standalone*].



- Щелкните в **Панель навигации** по пиктограмме **Настройки**.  
▶ Откроется окно **Настройки**.



- Щелкните по вкладке **Hub**.  
▶ Откроется окно **Hub**:

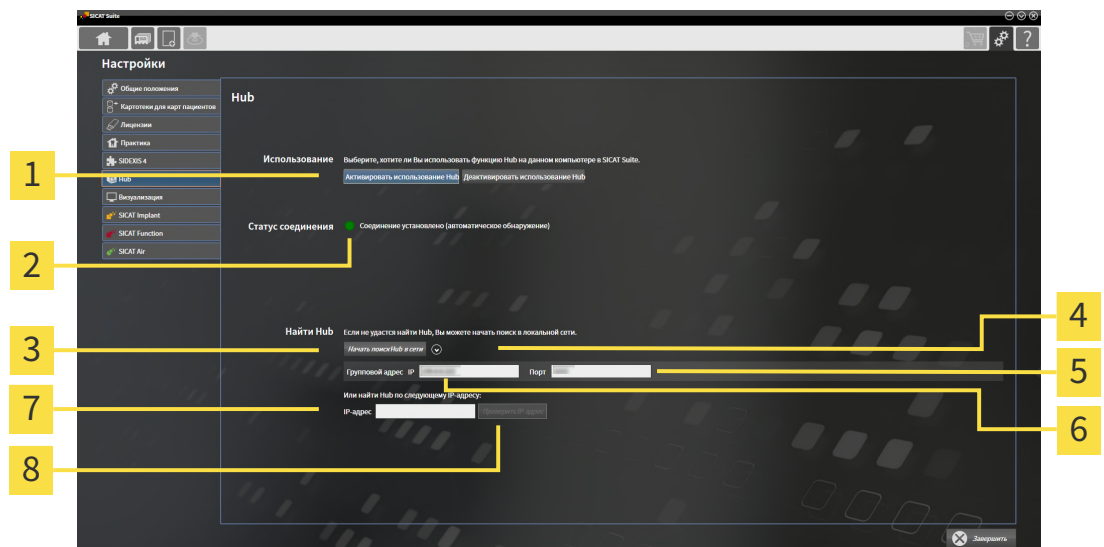

- |                                                                            |                                        |
|----------------------------------------------------------------------------|----------------------------------------|
| <b>1</b> Активировать использование Hub и Деактивировать использование Hub | <b>5</b> Поле ввода Порт               |
| <b>2</b> Статус соединения                                                 | <b>6</b> Поле ввода Групповой адрес IP |
| <b>3</b> Кнопка Начать поиск сетевого Hub                                  | <b>7</b> Поле ввода IP-адрес           |
| <b>4</b> Показывать и скрывать                                             | <b>8</b> Кнопка Проверить IP-адрес     |

- Щелкните по кнопке **Активировать использование Hub**.  
▶ SICAT Suite пытается установить соединение с Hub.  
▶ Если рядом с **Статус соединения** отображается зеленый значок, SICAT Suite удалось установить соединение с Hub.  
▶ Если рядом с **Статус соединения** отображается красный значок, SICAT Suite не удалось установить соединение с Hub.

4. Если SICAT Suite не удалось установить соединение с Hub, проверьте, возможно, на концентраторе задан иной групповой адрес, нежели указанный здесь:
  - щелкните рядом с кнопкой **Начать поиск сетевого Hub** по пиктограмме .
  - введите в поле **Групповой адрес** групповой адрес, настроенный в Hub. Групповой адрес, указанный в предварительных настройках: 239.0.0.222.
  - введите в поле **Порт** порт, настроенный в Hub. Порт, указанный в предварительных настройках: 2222.
  - щелкните по кнопке **Начать поиск сетевого Hub**. Если SICAT Suite находит концентратор, отображается зеленый значок, и Hub можно использовать.
5. Если SICAT Suite не удалось установить соединение с концентратором через групповой адрес, попытайтесь установить соединение путем прямого ввода IP-адреса Hub:
  - введите в поле **IP-адрес** IP-адрес Hub и щелкните по кнопке **Проверить IP-адрес**. Когда SICAT Suite найдет Hub по указанному IP-адресу, Hub можно использовать.
6. Если SICAT Suite не удалось установить соединение с Hub ни через групповой адрес, через IP-адрес, обратитесь в службу поддержки для концентратора.

## ДЕАКТИВИРОВАТЬ ИСПОЛЬЗОВАНИЕ HUB



1. Щелкните в **Панель навигации** по пиктограмме **Настройки**.



2. Щелкните в окне **Настройки** по Hub.
  - ▶ Откроется окно **Hub**.
3. Щелкните по кнопке **Деактивировать использование Hub**.
  - ▶ SICAT Suite деактивирует использование Hub.

## 36.5 ИЗМЕНИТЬ НАСТРОЙКИ ВИЗУАЛИЗАЦИИ

 **ОСТОРОЖНО**

**Недостаточное качество изображения может привести к неверному диагнозу и лечению.**

Перед использованием приложения SICAT проверить достаточный уровень качества изображения, например, с помощью тестовой таблицы SMPTE.

 **ОСТОРОЖНО**

**Недостаточные условия окружения для изображения могут привести к неверному диагнозу и лечению.**

1. Только после этого провести планирование, если условия окружения дают достаточное качество изображения. Проверить, например, достаточным ли является освещение.
2. Проверить достаточность качества изображения с помощью тест-таблицы SMPTE.

Настройки визуализации определяют визуализацию объемного участка, объектов диагностики и объектов планирования во всех приложениях SICAT.

Для открытия окна **Визуализация** необходимо выполнить следующие действия:



1. Щелкнуть по пиктограмме **Настройки**.

► Откроется окно **Настройки**.



2. Щелкнуть по вкладке **Визуализация**.

► Откроется окно **Визуализация**:

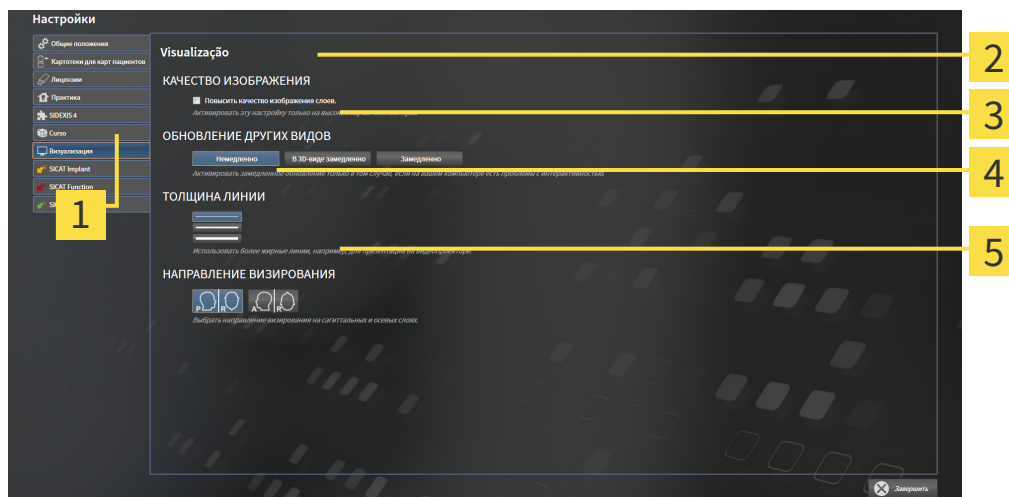

**1** Вкладка **Визуализация**

**4** Область **ТОЛЩИНА ЛИНИИ**

**2** Область **КАЧЕСТВО ИЗОБРАЖЕНИЯ**

**5** Область **НАПРАВЛЕНИЕ ВИЗИРОВАНИЯ**

**3** Область **ОБНОВЛЕНИЕ ДРУГИХ СЛОЕВ**

## Настройки:

- **Повысить качество изображения слоев** - Улучшает качество изображения слоев за счет усреднения соседних слоев программным обеспечением. Активировать эту настройку только на высокомоощных компьютерах.
- **ОБНОВЛЕНИЕ ДРУГИХ СЛОЕВ** - Замедленное обновление улучшает интерактивность текущего вида за счет замедленного обновления других слоев. Активировать замедленное обновление только в том случае, если имеются проблемы с интерактивностью на вашем компьютере.
- **ТОЛЩИНА ЛИНИИ** - Изменяет толщину линий. Жирные линии более удобны для презентаций на видеопроекторах.
- **НАПРАВЛЕНИЕ ВИЗИРОВАНИЯ** - Переключает направления визирования послойного вида **Аксиальный** и послойного вида **Саггитальный**.

## 36.6 ИЗМЕНЕНИЕ НАСТРОЕК SICAT FUNCTION

От настроек SICAT Function зависит синхронизация панорамирования и масштабирования в рабочей области **TMJ** SICAT Function.

Для изменения настроек SICAT Function выполнить следующие действия:



1. Щелкнуть по пиктограмме **Настройки**.

▶ Откроется окно **Настройки**.



2. Щелкнуть по вкладке **SICAT Function**.

▶ Откроется окно **SICAT Function**:

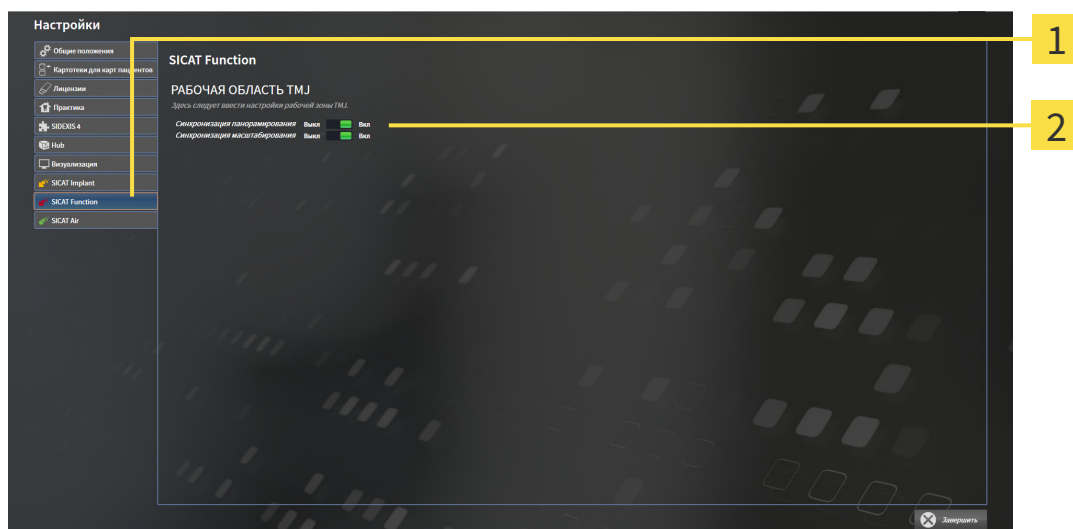

**1** Вкладка **SICAT Function**

**2** Область **Здесь следует ввести настройки рабочей зоны TMJ**

Настройки:

- **Синхронизация панорамирования**
- **Синхронизация масштабирования**

С помощью этих настроек можно активировать и деактивировать функцию, при которой SICAT Function синхронизирует панорамирование или масштаб в видах в рабочей области **TMJ** между левой и правой мышелкой.

## 37 ТЕХНИЧЕСКАЯ ПОДДЕРЖКА

SICAT предлагает следующие возможности технической поддержки:

- Документы в формате PDF
- Контактная информация
- Информация об установленной программе SICAT Suite и установленных приложениях SICAT

Продолжить следующим действием:

- *Открытие возможностей техподдержки* [▶ Страница 245 - Standalone]

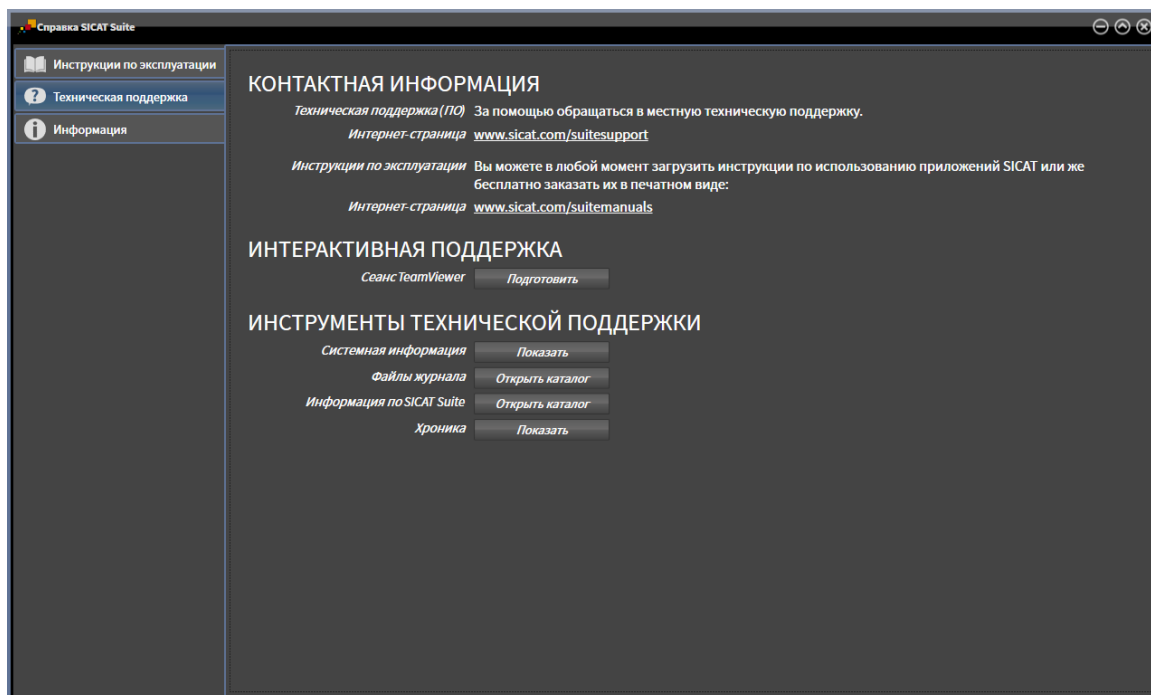



## 37.1 ОТКРЫТИЕ ВОЗМОЖНОСТЕЙ ТЕХПОДДЕРЖКИ



Вы можете открыть окно **Техническая поддержка**, для чего щелкните по пиктограмме **Техническая поддержка** в **Панель навигации** или нажмите клавишу F1.

Окно SICAT Suite **Техническая поддержка** состоит из следующих вкладок:



- **Инструкция по эксплуатации:** информацию по этому вопросу Вы найдете в разделе *Открыть инструкции по эксплуатации* [▶ *Страница 47 - Standalone*].



- **Техническая поддержка:** информацию по этому вопросу Вы найдете в разделе *Контактная информация и инструменты технической поддержки* [▶ *Страница 246 - Standalone*].



- **Информация:** информацию по этому вопросу Вы найдете в разделе *Инфо*.

## 37.2 КОНТАКТНАЯ ИНФОРМАЦИЯ И ИНСТРУМЕНТЫ ТЕХНИЧЕСКОЙ ПОДДЕРЖКИ

В окне **Техническая поддержка** представлена вся необходимая информация и инструменты, с помощью которых техническая служба SICAT может оказать поддержку:

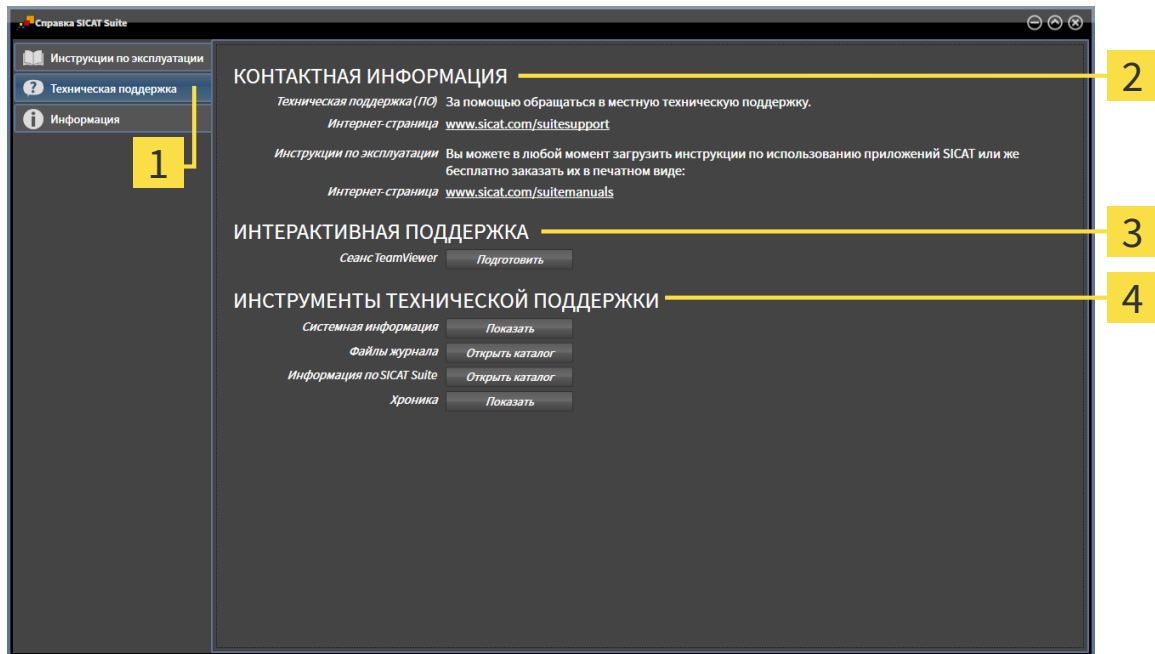

**1** Вкладка **Техническая поддержка**

**3** Область **ИНТЕРАКТИВНАЯ ПОДДЕРЖКА**

**2** Область **КОНТАКТНАЯ ИНФОРМАЦИЯ**

**4** Область **ИНСТРУМЕНТЫ ТЕХНИЧЕСКОЙ ПОДДЕРЖКИ**

В области **КОНТАКТНАЯ ИНФОРМАЦИЯ** приведена информация о том, как получить инструкции по эксплуатации.

Доступны следующие инструменты в разделе **ИНТЕРАКТИВНАЯ ПОДДЕРЖКА**:

- После одного нажатия в области **Сеанс TeamViewer** на кнопку **Подготовить** SICAT Function открывает сессию TeamViewer.

TeamViewer является программным обеспечением, которое позволяет выполнять команды с помощью мыши и клавиатуры, и передавать содержание экрана компьютера через активное Интернет-соединение. TeamViewer создает связь только при ясно выраженном разрешении. Для этого следует передать в службу технической поддержки SICAT идентификационный номер TeamViewer и пароль. Это позволит службе технической поддержки SICAT оказать помощь прямо на месте.

Доступны следующие инструменты в разделе **ИНСТРУМЕНТЫ ТЕХНИЧЕСКОЙ ПОДДЕРЖКИ**:

- После одного нажатия в области **Системная информация** на кнопку **Показать** SICAT Function открывает информацию об операционной системе.
- После одного нажатия в области **Файлы журнала** на кнопку **Открыть каталог** SICAT Function открывает каталог лог-файлов SICAT Suite окне Проводника Windows.
- После одного нажатия в области **Информация по SICAT Suite** на кнопку **Открыть каталог** SICAT Function экспортирует информацию о текущей установке в текстовый файл.
- После одного нажатия в области **Информация по SICAT Suite** на кнопку **Показывать уведомления** показывает SICAT Function окно сообщений.

## 37.3 ИНФОРМАЦИЯ

Вкладка **Информация** показывает на нескольких вкладках информацию о SICAT Suite и все установленные приложения SICAT.

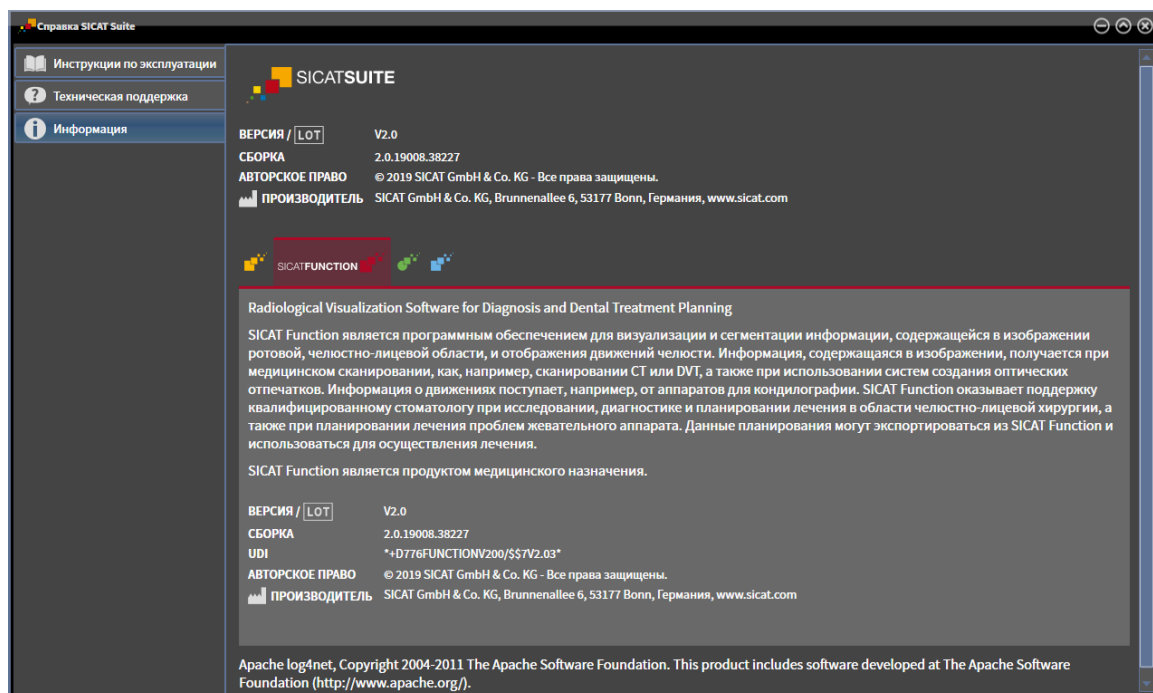

## 38 ОТКРЫТИЕ ДАННЫХ С ЗАЩИТОЙ ОТ ЗАПИСИ

Вы можете открыть данные с защитой от записи.

Какие типы данных можно просмотреть в автономной версии без внесения изменений и сохранения, зависит от статуса лицензии и возможности доступа к картотеке:

ТИП ЛИЦЕНЗИИ SICAT FUNCTION	КАРТOTEKA АКТИВНА?	ПРОСМОТР БЕЗ ИЗМЕНЕНИЙ ВОЗМОЖЕН?
Отсутствует	Не имеющий значение	Нет
Просмотр	Не имеющий значение	Для данных SICAT
Полная версия	Нет	Да
Полная версия	Да	Нет

Данные DICOM можно просматривать только при условии, что вы активировали лицензию полной версии SICAT Function, и если нет активных картотек.

Для просмотра данных без изменения и сохранения выполнить следующие действия:



1. Щелкнуть в **Панель навигации** по пиктограмме **Просмотреть данные**.

► Откроется окно **Просмотреть данные**:

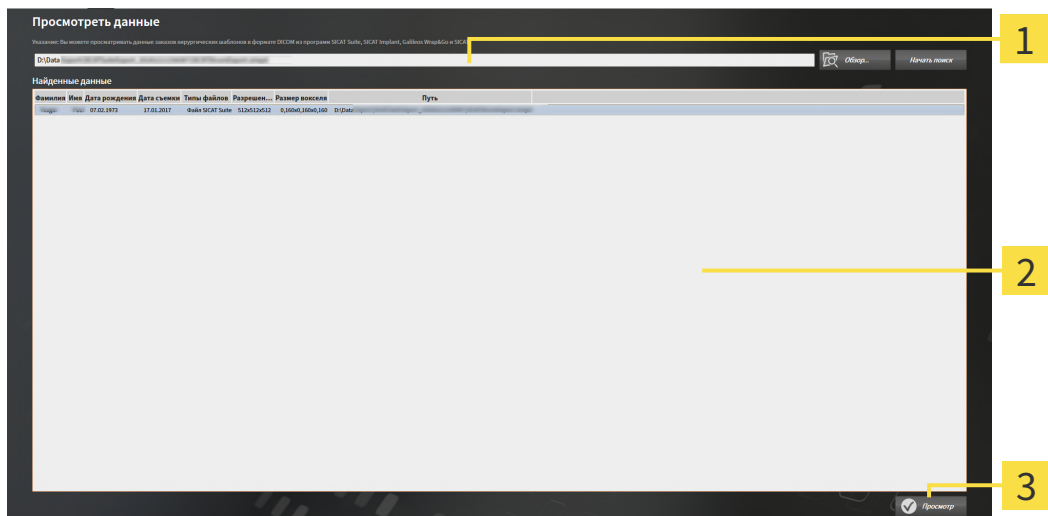

**1** Поле **Где находятся данные**

**2** Список **Найденные данные**

**3** Кнопка **Просмотр**



2. Щелкнуть по кнопке **Обзор**.

► Откроется окно **Выбрать файл или каталог**.

3. В окне **Выбрать файл или каталог** выбрать файл или папку с данными, которые нужно просмотреть, и щелкнуть по **ОК**.
  - ▶ SICAT Suite закрывает окно **Выбрать файл или каталог** и передает путь к выбранному файлу или папке в поле **Где находятся данные**.
  - ▶ Если выбран совместимый файл, SICAT Suite показывает содержание файла в списке **Найденные данные**.
  - ▶ Если выбрана папка, SICAT Suite осуществляет поиск папки или всех вложенных папок. Совместимые файлы, которые содержатся в одной из проверенных папок, SICAT Suite показывает в списке **Найденные данные**.
4. Выбрать из списка **Найденные данные** необходимый рентгеновский снимок 3D или необходимый проект планирования и щелкнуть по кнопке **Просмотреть данные**.
  - ▶ SICAT Suite создает временную карту пациента, в которой содержатся рентгеновские снимки 3D и проекты планирования, и активирует ее.
5. Продолжить *Работа с активными картами пациентов* [▶ *Страница 85 - Standalone*].

Совместимый файл или папку можно также перетащить в поле **Где находятся данные**, чтобы выбрать данные.



Если используется описанная процедура, поиск запускается автоматически. Можно остановить поиск щелчком по кнопке **Остановить поиск**. Если вы вручную вводите путь к файлу или папки в поле **Где находятся данные**, следует щелкнуть по кнопке **Начать поиск**. Это также может использоваться для повторного запуска поиска, если изменено содержание папки или поиск был случайно завершен.

## 39 ЗАКРЫТИЕ SICAT FUNCTION

Чтобы закрыть SICAT Function, выполнить следующие действия:



- Щелкнуть в области активной карты пациента по кнопке **Завершить**.
- ▶ SICAT Suite сохраняет активную карту пациента.
- ▶ SICAT Suite закрывает все приложения SICAT.
- ▶ SICAT Suite закрывает активную карту пациента.

## 40 ЗАКРЫВАНИЕ SICAT SUITE



- Щелкнуть к верхнем правом углу SICAT Suite по кнопке **Завершить**.
- ▶ Если SICAT Suite работает в качестве полной версии, имеется право на внесение записей и открыто исследование, программа сохраняет все проекты планирования.
- ▶ SICAT Suite закрывается.

## 41 СОЧЕТАНИЕ КЛАВИШ



Если навести указатель мыши на определенные функции, SICAT Function показывает рядом с обозначением функции сочетание клавиш в скобках.

Во всех приложениях SICAT доступны следующие сочетания клавиш:

СОЧЕТАНИЕ КЛАВИШ	ОПИСАНИЕ
A	Добавить измерение угла
D	Добавить измерение расстояния
F	Навести фокус на активный объект
Strg + C	Копирование активного вида в буфер обмена
Strg + Z	Отменить последнее действие с объектом
Strg + Y	Повторно провести последнее отмененное действие с объектом
Entf	Удалить активный объект или активную группу объектов
ESC	Прервать текущее действие (например, добавление изменения)
F1	Открыть окно <b>Техническая поддержка</b> , при активном приложении SICAT открыть инструкцию по эксплуатации

В окне **Сегментация нижней челюсти** SICAT Function доступны следующие сочетания клавиш:

СОЧЕТАНИЕ КЛАВИШ	ОПИСАНИЕ
N	Навигация
M	Сегментация нижней челюсти
F	Сегментация ямки
B	Сегментирование фона



## 42 ОТМЕНА УСТАНОВКИ SICAT SUITE



Программа отмены установки SICAT Suite сохраняет активные лицензии на вашем компьютере. Поэтому программа установки SICAT Suite перед удалением предупреждает, что лицензии не будут автоматически удалены. Если SICAT Suite больше не будет использоваться на этом компьютере, деактивировать лицензии перед отменой установки. Информация об этом представлена в разделе *Вернуть лицензии на рабочее место в банк лицензий* [▶ Страница 56 - Standalone].



Перед удалением SICAT Suite следует убедиться, что программа SICAT WebConnector полностью загрузила все заказы, так как программа удаления автоматически закрывает SICAT WebConnector. Информация представлена в разделе *SICAT WebConnector* [▶ Страница 227 - Standalone].

Для отмены установки SICAT Suite выполнить следующие действия:

SICAT WebConnector успешно загрузил все заказы.

1. В Windows-**Панель управления** щелкнуть по **Программы и функции**.
  - ▶ Откроется окно **Программы и функции**.
2. Выбрать из списка запись **SICAT Suite**, при этом в ней содержится версия SICAT Suite.
3. Щелкнуть по кнопке **Отмена установки**.
  - ▶ Запустится программа отмены установки, и откроется окно **ПРОЦЕСС**:

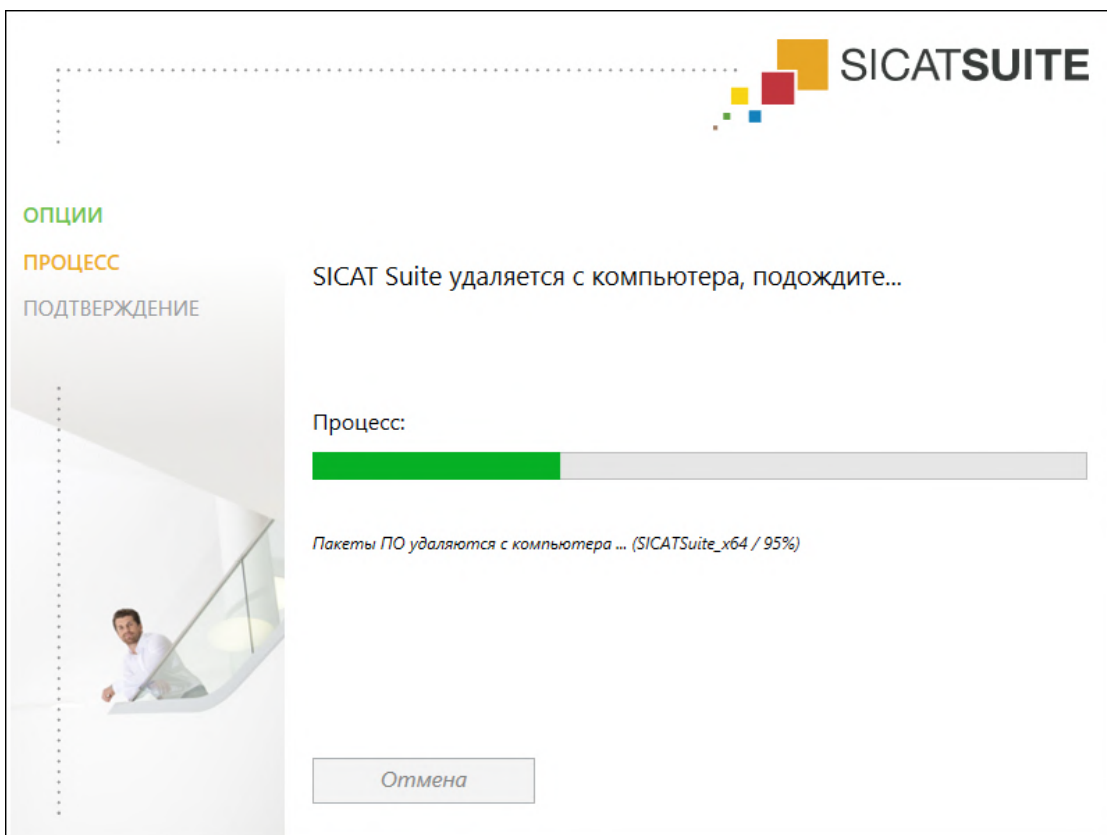

► После завершения отмены установки откроется окно **ПОДТВЕРЖДЕНИЕ:**

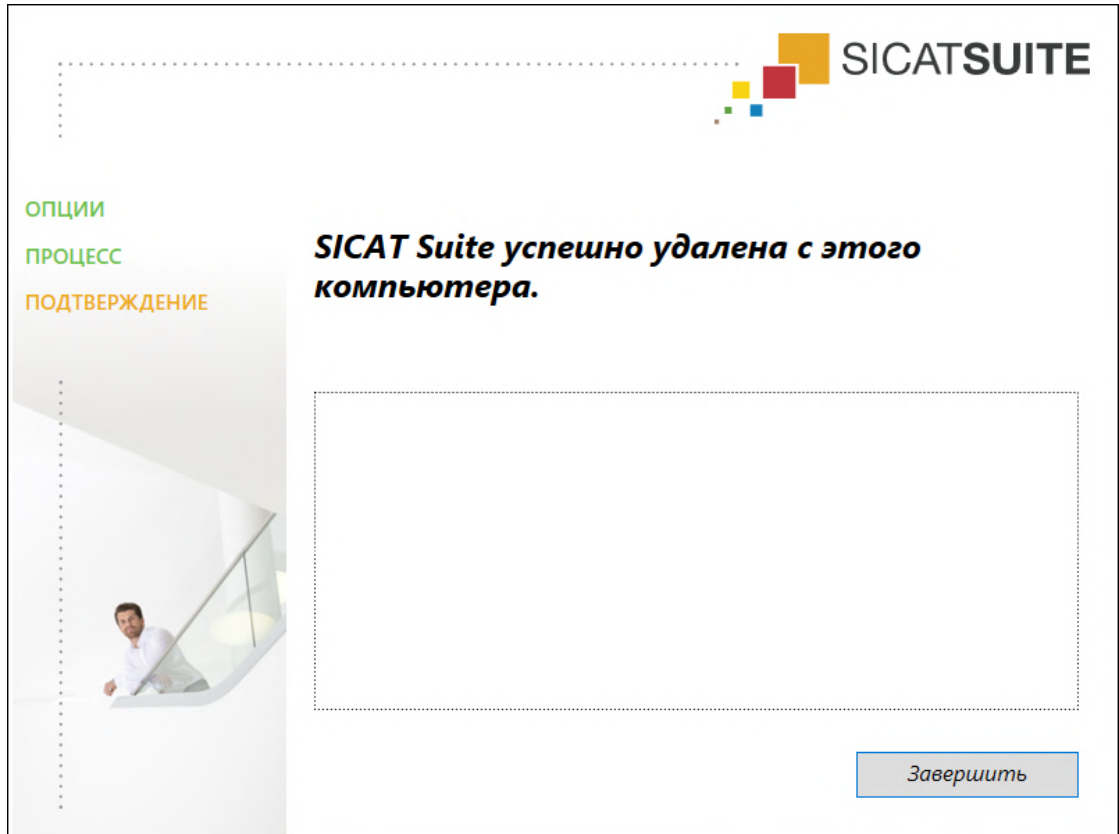

4. Щелкнуть по кнопке **Завершить**.

► Программа отмены установки SICAT Suite закрывается.



Для открывания программы отмены установки SICAT Suite можно также запустить программу установки SICAT-Suite на компьютере, на котором уже установлена SICAT Suite.



Программа отмены установки SICAT Suite вызывает программу отмены установки отдельных условий ПО, которая была установлена вместе с SICAT Suite. Если в дальнейшем потребуются другие установленные приложения и предварительные условия ПО, они сохраняются.

## 43 УКАЗАНИЯ ПО БЕЗОПАСНОСТИ

### 3D-РЕНТГЕНОВСКИЕ СНИМКИ



#### ОСТОРОЖНО

**Несоответствующие рентгеновские аппараты могут привести к неверному диагнозу и лечению.**

Использовать только 3D-рентгеновские снимки с рентгеновских аппаратов, которые допущены в качестве медицинского оборудования.



#### ОСТОРОЖНО

**Неподходящие 3D-рентгеновские снимки могут привести к неверному диагнозу и лечению.**

Всегда проверять качество, целостность и правильность ориентации отображенных 3D-рентгеновских снимков.



#### ОСТОРОЖНО

**Рентгеновские аппараты без DICOM-совместимости могут привести к неверному диагнозу и лечению.**

Использовать только 3D-рентгеновские снимки с аппаратов с подтвержденной DICOM-совместимостью.

### УСЛОВИЯ ИЗОБРАЖЕНИЯ



#### ОСТОРОЖНО

**Недостаточное качество изображения может привести к неверному диагнозу и лечению.**

Перед использованием приложения SICAT проверить достаточный уровень качества изображения, например, с помощью тестовой таблицы SMPTE.



#### ОСТОРОЖНО

**Недостаточные условия окружения для изображения могут привести к неверному диагнозу и лечению.**

1. Только после этого провести планирование, если условия окружения дают достаточное качество изображения. Проверить, например, достаточным ли является освещение.
2. Проверить достаточность качества изображения с помощью тест-таблицы SMPTE.

### УПРАВЛЕНИЕ ДАННЫМИ



#### ОСТОРОЖНО

**Неверное назначение имен пациентов или 3D-рентгеновских снимков может привести путанице в снимках пациентов.**

Убедиться, что 3D-рентгеновский снимок, который должны быть импортирован или уже загружен в приложение SICAT, соответствует правильному ФИО пациента и правильной информации к снимку.



#### ОСТОРОЖНО

**Удаление оригинальных данных могут привести к их потере.**

Не удалять оригинальные данные после импорта.



**Отсутствие механизма для защиты данных картотеки может привести к тому, что карты пациентов будут безвозвратно утеряны.**

Обеспечить регулярное создание резервных копий всех картотек.



**При удалении карт пациентов удаляются все содержащиеся 3D-снимки, проекты планирования и файлы PDF.**

Удалять карты пациентов следует, лишь если вы уверены, что все содержащиеся 3D-снимки, проекты планирования и файлы PDF больше никогда не понадобятся.



**Удаленные карты пациентов, исследования, 3D-снимки и проекты планирования невозможно восстановить.**

Удалять карты пациентов, исследования, 3D-снимки и проекты планирования только в том случае, если вы уверены, что эти данные больше никогда не понадобятся.



**При удалении 3D-снимков удаляются все зависящие от них проекты планирования.**

Удалять 3D-снимки только в том случае, если вы уверены, что все зависящие от них проекты планирования никогда больше не понадобятся.

## СЕТЬ



**Сохранение данных приложения SICAT в ненадежной сетевой файловой системе может стать причиной потери данных.**

Удостоверьтесь совместно со своим сетевым администратором в том, что данные приложения SICAT можно надежно сохранить в нужной сетевой файловой системе.



**Общее использование SICAT Suite и полученных приложений SICAT на других устройствах в пределах компьютерной сети или накопительной сети может повлечь за собой неизвестные риски для пациентов, пользователей и других лиц.**

Удостовериться в том, что в вашей организации установлены правила для определения, анализа и оценки рисков касательно вашей сети.



**Изменения в вашей сетевой среде могут повлечь за собой новые риски. Примерами этого являются изменения конфигурации вашей сети, подключение дополнительных устройств и компонентов к вашей сети, отключение устройств и компонентов от сети, а также обновление или расширение аппаратного обеспечения сетевых устройств и компонентов.**

Проводить новый анализ сетевых рисков после каждого изменения сети.

## КВАЛИФИКАЦИЯ ОБСЛУЖИВАЮЩЕГО ПЕРСОНАЛА



**Использование данного программного обеспечения неквалифицированным персоналом может стать причиной неверной диагностики и лечения.**

Программное обеспечение может использоваться только квалифицированными специалистами.

## СИСТЕМА ЗАЩИТЫ



**Слабые места в системе защиты вашей информационной системы могут стать причиной несанкционированного одоступа к данным пациентов и рисков в отношении безопасности или неприкосновенности ваших файлов с данными пациентов.**

1. Удостовериться, что в вашей организации соблюдаются директивы по выявлению и предотвращению опасностей в системе безопасности в отношении среды информационной системы.
2. Установить работающую программу поиска вирусов и запустить ее.
3. Удостовериться, что файлы определений программы поиска вирусов регулярно обновляются.



**Несанкционированный доступ к вашей рабочей зоне может стать причиной рисков в сфере личной жизни и неприкосновенности ваших данных пациентов.**

Ограничить доступ к вашей рабочей зоне кругом уполномоченных лиц.



**Проблемы в системе кибер-защиты могут стать причиной несанкционированного доступа к данным пациентов и рисков в отношении безопасности или неприкосновенности файлов с данными пациентов.**

При возникновении подозрений на проблемы в системе кибер-защиты вашего приложения SICAT обратиться в службу технической поддержки.

## УСТАНОВКА ПРОГРАММНОГО ОБЕСПЕЧЕНИЯ



**Изменения в программе могут привести к тому, что ПО не сможет быть запущено или не сможет функционировать предусмотренным образом.**

1. Не вносить никаких изменений в установку программного обеспечения.
2. Не удалять и не изменять никаких компонентов, которые находятся в каталоге установки программного обеспечения.



**ОСТОРОЖНО**

**Поврежденный носитель установочной информации может привести к срыву установки.**

Обращаться с носителем установочной информации аккуратно и сохранять ее принятым способом.



**ОСТОРОЖНО**

**Если ваша система не соответствует системным требованиям, это может привести к тому, что ПО не сможет быть запущено или не сможет функционировать предусмотренным образом.**

Перед установкой ПО проверить соответствует ли ваша система минимальным требованиям программного и аппаратного обеспечения.



**ОСТОРОЖНО**

**Недостаточные полномочия могут стать причиной неудачной установки или обновления программного обеспечения.**

Удостовериться в том, что вы обладаете достаточными полномочиями в своей системе для установки и обновления программного обеспечения.

## ЗАКАЗЫ



**ОСТОРОЖНО**

**Неверные данные в заказе могут привести к неправильному заказу.**

При оформлении заказа следует выбирать и передавать правильные данные.



**ОСТОРОЖНО**

**Неправильный заказ может стать причиной неправильного лечения.**

1. Проверьте ваш заказ перед отправкой.
2. Подтвердите правильное планирование вашего лечения.

## ДАННЫЕ ПО ДВИЖЕНИЮ ЧЕЛЮСТЕЙ



**ОСТОРОЖНО**

**Использование других данных в качестве 3D-рентгеновских снимков как единственного источника информации может стать причиной неверного диагноза и лечения.**

1. Использовать 3D-рентгеновские данные как предпочтительный источник информации для диагностики и планирования.
2. Использовать другие данные, например, оптические слепки, только в качестве вспомогательного источника информации.



**ОСТОРОЖНО**

**Несоответствующие аппараты для получения данных для движений челюстей могут привести к неверному диагнозу и лечению.**

Использовать только данные по движению челюстей с аппаратов, которые допущены в качестве медицинского оборудования.



**ОСТОРОЖНО**

**Использование аппаратов для съемки движения челюстей не по назначению может стать причиной неверного диагноза и лечения.**

Использовать аппараты для съемки движений челюстей только по назначению, которое включает в себя использование данных по движению челюстей с SICAT Function.



**ОСТОРОЖНО**

**Использование неподдерживаемых аппаратов для съемки движения челюстей или несовместимых устройств регистрации не по назначению может стать причиной неверного диагноза и лечения.**

Использовать только данные по движению челюстей, которые были получены с помощью поддерживаемой комбинации из аппарата для съемки движения челюстей (например, SICAT JMT+) и совместимого устройства регистрации (например, SICAT Fusion Bite).



**ОСТОРОЖНО**

**Неверная съемка движения челюстей и рентгеновские снимки 3D могут привести к неверному диагнозу и лечению.**

Убедитесь в том, что данные по движению челюстей и 3D-рентгеновские данные были получены в соответствии с указаниями производителя аппарата. Использовать указанный тип эталонного участка.



**ОСТОРОЖНО**

**Данные движения челюстей, которые не соответствуют пациенту и дате 3D-рентгеновских данных, могут стать причиной неверного диагноза и лечения.**

Удостовериться в том, что пациент и дата данных движения челюстей соответствуют пациенту и дате изображенных 3D-рентгеновских данных.



**ОСТОРОЖНО**

**Недостаточная целостность или качество данных для движений челюстей могут привести к неверному диагнозу и лечению.**

Проверить целостность и качество импортированных данных движения челюстей.



**ОСТОРОЖНО**

**Недостаточное качество, точность и разрешение данных для движений челюстей могут привести к неверному диагнозу и лечению.**

Использовать только данные движения челюстей, которые подтверждают достаточное качество, разрешение и точность для предусмотренного диагноза и лечения.



**ОСТОРОЖНО**

**Увеличенные артефакты, недостаточное разрешение и низкое качество 3D-рентгеновских снимков могут стать причиной отказа механизма для распознавания маркера и эталонного участка. Примерами увеличенных артефактов в 3D-рентгеновских данных являются подвижные или металлические артефакты.**

Использовать только 3D-рентгеновские снимки, которые позволяют правильно распознавать маркер и эталонный участок.



**ОСТОРОЖНО**

**Неправильное положение, типы и направление эталонного участка могут привести к неверному диагнозу и лечению.**

После того, как программа Мастер JMT распознала эталонный участок, проверить правильное положение, вид и ориентацию эталонного участка с учетом 3D-рентгеновских снимков.



**ОСТОРОЖНО**

**Неправильная регистрация данных движения челюстей относительно 3D-рентгеновских снимков может привести к неверному диагнозу и лечению.**

Проверить, выполнены ли зарегистрированные данные по движению челюстей правильно относительно 3D-рентгеновских снимков.

## ОПТИЧЕСКИЕ СЛЕПКИ



**ОСТОРОЖНО**

**Использование других данных в качестве 3D-рентгеновских снимков как единственного источника информации может стать причиной неверного диагноза и лечения.**

1. Использовать 3D-рентгеновские данные как предпочтительный источник информации для диагностики и планирования.
2. Использовать другие данные, например, оптические слепки, только в качестве вспомогательного источника информации.



**ОСТОРОЖНО**

**Несоответствующее оборудование для оптических слепков может привести к неверному диагнозу и лечению.**

Использовать только оптические слепки с аппаратов, которые допущены в качестве медицинского оборудования.



**ОСТОРОЖНО**

**Оптические слепки, которые не соответствуют пациенту и дате 3D-рентгеновских данных, могут стать причиной неверного диагноза и лечения.**

Удостовериться в том, что пациент и дата данных оптического слепка соответствуют пациенту и дате изображенных 3D-рентгеновских снимков.



**ОСТОРОЖНО**

**Недостаточная целостность или качество оптических слепков могут привести к неверному диагнозу и лечению.**

Проверить целостность и качество импортированных оптических слепков.



**ОСТОРОЖНО**

**Недостаточное качество и точность оптических слепков могут привести к неверному диагнозу и лечению.**

Использовать только данные оптических слепков, которые подтверждают достаточное качество и точность для предусмотренного диагноза и лечения.





**Увеличенные артефакты, недостаточное разрешение и отсутствие точек для регистрации могут стать причиной неудавшегося процесса регистрации оптических слепков. Примерами увеличенных артефактов в 3D-рентгеновских данных являются подвижные или металлические артефакты.**

Использовать только оптические слепки и 3D-рентгеновские снимки, разрешающие провести точную регистрацию.



**Выбор маркировок в процессе регистрации оптических слепков, которые не совпадают, может привести к неверному диагнозу и лечению.**

При регистрации оптических слепков следует тщательно выбирать совпадающие метки в 3D-рентгеновских снимках и оптических слепках.



**Неправильная регистрация данных оптических слепков и 3D-рентгеновских снимков может привести к неверному диагнозу и лечению.**

Проверить, направлены ли зарегистрированные данные оптических слепков правильно в сравнении с 3D-рентгеновскими снимками.

## СЕГМЕНТАЦИЯ



**Увеличенные артефакты или недостаточное разрешение 3D-рентгеновских снимков могут стать причиной неудавшегося процесса сегментации или недостаточных результатов. Примеры увеличенных артефактов в 3D-рентгеновских снимках могут быть подвижными или металлическими артефактами.**

Использовать только 3D-рентгеновские снимки, которые позволяют получить достаточное качество сегментации соответствующих анатомических структур.



**Недостаточное качество сегментации может привести к неверному диагнозу и лечению.**

Проверить, чтобы качество сегментации для предусмотренной эксплуатации было достаточным.

## 44 ТОЧНОСТЬ

В следующей таблице представлены значения точности во всех приложениях SICAT:

Точность измерения для расстояния	< 100 мкм
Точность измерения для угла	< 1 град
Точность изображения	< 20 мкм
Точность изображения для данных по движению челюстей	< 0,6 мм

# ГЛОССАРИЙ

## 3D-рентгенография

3D-снимок является объемным рентгеновским изображением.

## ADA

American Dental Association (Американское сообщество стоматологов)

## FDI

Fédération Dentaire Internationale, Всемирное объединение стоматологов

## Hub

Внешнее запоминающее устройство, которое служит сервером и позволяет осуществлять обмен данными между различными устройствами внутри локальной сети.

## SICAT JMT+

SICAT JMT+ сохраняет движения нижней челюсти.

## SIXD

Формат файлов для обмена оптическими слепками.

## SMPTE

Society of Motion Picture and Television Engineers (Общество инженеров кино- и телевидения)

## SSI

Формат файлов для обмена оптическими слепками.

## STL

Surface Tessellation Language, стандартный формат файлов для обмена смешанными данными, которые могут содержать, например, оптические слепки.

## Исследование

Исследование состоит из 3D-рентгеновского снимка и соответствующего проекта планирования.

## Картотека

Картотека содержит карты пациентов. SICAT Suite сохраняет картотеки в папках в локальной файловой системе или в сетевой файловой системе.

## Карты пациентов

Карта пациента содержит все 3D-снимки и проекты планирования, которые относятся к определенному пациенту. SICAT Suite хранит карты пациентов в картотеках.

## Окно сообщений

В этом окне в правой нижней части экрана отображаются сообщения о завершенных процессах.

## Оптические слепки

Визуальный слепок является результатом 3D-снимка поверхности зубов, материалов для слепка или гипсовых моделей.

## Панель навигации

Панель навигации в верхней части SICAT Suite содержит самые важные пиктограммы SICAT Suite. Если карта пациента активна, с помощью панели навигации можно перемещаться между картой пациента и различными приложениями.

## Перекрестья

Перекрестья являются линиями пересечения с другими послойными видами.

## Портал SICAT

Портал SICAT - это Интернет-сайт, на котором можно заказать в SICAT другую шину.

## Прикусная вилка

Прикусная вилка – это накусочная пластинка с шариковым маркерами, которая используется в компании SICAT, для приведения данных 3D-рентгеновских снимков и данных по движению челюстей в соответствие.

## Приложение

Приложения SICAT являются программами, которые связаны с SICAT Suite.

## Проект планирования

Проект планирования состоит из данных планирования приложения SICAT, которые базируются на 3D-снимке.

## Рамки

В 3D-виде рамки показывают положения послойных 2D-видов.

# КАТАЛОГ КЛЮЧЕВЫХ СЛОВ

## СИМВОЛЫ

Автономная версия		Проверить товарную корзину	224
Исследования SICAT Function	91	Разместить терапевтические шины в товарной корзине	219
Адаптировать		Фоновая передача данных	225
Область панорамы	152	Значения артикулятора	
Активация кода ваучера	60	Общая информация	197
Активировать		Считывание при видимых мышцелках	202
Использование Hub	239	Считывание при невизуализируемых мышцелках	204
Актуализация		Изменить	
SICAT Suite	32	Направление объема	147
Анатомическая артикуляция	184	Область панорамы	152
Версии		Измерения	
Отличия	33	Добавить измерение расстояния	208
Виды	115	Добавить измерение угла	209
Максимизировать и восстановить	119	Обзор	207
Масштабирование	122	Перемещение	211
наклонять	127	Перемещение измеренных значений	212
Панель инструментов вида	116	Перемещение точек измерения	211
Переключение	118	Импорт STL	177
Перекрестье и рамка	124	Импорт данных	69
Переместить окно обследования	125	Выбор данных	73
Переместить, скрыть, показать и увеличить до максимума окно исследования	126	Добавить в существующую карту пациента	77
Перемещение фрагментов	122	Настройки импорта	75
Пролистывание	123	Присвоить новой карте пациента	76
Сбросить	128	Инструкция по эксплуатации	
Создание скриншотов	129	Открыть	47
Яркость и контрастность	120	Пиктограммы и стили	14
Восстановить		Интерфейс пользователя	
SICAT Suite	32	SICAT Function	97
Данные по движению челюстей	155	SICAT Suite	42
Аппараты	156	Домашнее окно SICAT Suite	44
Воспроизведение анатомических траекторий движения	185	Использование по назначению	6
Выбрать статическое соотношение челюстей или движения челюстей	186	Исследования SICAT Function	
Импорт и регистрация	158	В автономной версии	91
Экспортировать	187	Калибровка монитора	236
Деактивировать		Картотеки	62
Использование Hub	239	Активация другой картотеки	66
Деинсталляция	253	Добавить	64
Домашнее окно SICAT Suite	44	Открыть окно "Картотеки"	63
Завершить	251	Удалить	68
Заказ		Карты пациентов	80
Автоматическая загрузка после перезапуска	228	Активировать	84
Обзор последовательности операций	216	Изменить атрибуты	87
Определить положение лечения	217	Открыть из перечня карт пациентов	88
Отмена положения лечения	217	Открыть окно "Обзор карты пациента"	81
Передача данных с другого компьютера	229	Поиск	82
Перезапись положения лечения	218	Работа с активными картами пациентов	85
Портал SICAT	226	Сортировка	82
Прерывание и продолжение загрузки	228	Удаление 3D-снимков или проектов планирования	95
		Удалить	94
		Корзина	

Открыть	223	Отображать в цвете	140
Лицензии	48	Отправить задание на сканирование для CEREC на Hub	174
Автоматическая активация	52	Повторное использование из других приложений SICAT	178
Активация кода ваучера	60	Пути импортирования	168
Вернуть в банк лицензий	56	Регистрировать и проверять	180
Показать	51	Форматы импорта	168
Ручная активация	54	Особенности данной версии	33
наклонять		Открытие данных с защитой от записи	248
Виды	127	Оттенки серого	141
Направление объема	145	Изменить	143
Изменить	147	Панель инструментов последовательности операций	98
Настройки		Первые шаги	37
Изменить настройки визуализации	241	Переключение	
Обзор	233	Приложения	46
Просмотр и изменение настроек SICAT Function	243	Цветное отображение оптических слепков	140
Просмотр и изменение общих настроек	234	Переключение между приложениями	46
Просмотр или изменение информации о рабочем кабинете	238	Показать	
Настройки связи		Объекты	102
Средство подключения к Интернету	10	Окно исследования	126
Настройки сетевого устройства защиты		Поперечный вид	
Средство подключения к Интернету	10	наклонять	127
Обзор SICAT Suite	16	Портал SICAT	226
Обзор инструкции по эксплуатации	15	Последовательность операций	37
Область JMT	185	Продольный вид	
Управление закладками	187	наклонять	127
Область панорамы	146	Пуск	
Изменить	152	SICAT Suite	41
Обновить		Рабочая область TMJ	110
SICAT Suite	32	Значения артикулятора	197
Объекты		Использование треугольника Бонвиля	194
Активация объектов и групп объектов	101	Общая информация	109
Навести фокус	103	Отображение границы сегментации	195
Объекты SICAT Function	104	Отображение движения, выровненного по мышечкам	196
Отмена действий с объектами и их повторное выполнение	103	Перемещение точек следа	192
Панель инструментов объектов	103	Установка внутренней резцово-й точки	193
Панель объектов	100	Функции	191
Сворачивание и расширение групп объектов	101	Рабочие зоны	106
Скрыть и показать объекты и группы объектов	102	MPR/Радиология	111
Удалить	103	TMJ	109
Объем		Изменить	113
Ориентировать	147	Панель инструментов рабочей зоны	97
Окно исследования		Панорама	108
В рабочей зоне «Панорама»	107	Переключение	112
скрыть и показать	126	Сбросить	113
увеличить до максимума	126	Создание скриншотов	114
Оптические слепки		Рентгеновские 3D-данные	
В качестве основы для планирования и практического применения	168	Ориентировать	147
Загружать из Hub	171	Сведения по технике безопасности	11
Импорт STL	177	Квалификация обслуживающего персонала	13
Импортировать из файла	175	Степени опасности	12
Обзор	168	Сегментация	162
		Сегментация нижней челюсти	163

Сегментация ямки	165	Переключить цветное отображение оптических слепков	140
Сегментация нижней челюсти	163	Перемещение фрагмента	138
Сегментация ямки	165	Типы изображения	133
Системные требования	9		
Требования к аппаратному обеспечению	9		
Требования к ПО	10		
Скриншоты			
Создание рабочих зон	114		
Создание скриншотов видов	129		
Скрыть			
Объекты	102		
Окно исследования	126		
Сочетание клавиш	252		
Средство подключения к Интернету			
Настройки сетевого устройства защиты	10		
Тестовая таблица SMPTE	236		
Техническая поддержка	244		
Инструменты	246		
Информация о продукте	247		
Контактная информация	246		
Открытие окна техподдержки	245		
Открыть справку	47		
Траектории движения	184		
Настроить в соответствии с окном обследования	189		
Настроить с помощью перекрестия	190		
Отобразить в 3D-виде	188		
Увеличить до максимума			
Окно исследования	126		
Удалить			
Объекты	103		
Условия применения системы	9		
Установить			
SICAT Suite	18		
Системные требования	9		
Установка			
SICAT Suite	18		
Деинсталляция	253		
Системные требования	9		
Установка программного обеспечения			
SICAT Suite	18		
Экспорт данных	213		
Открытие окна "Передать данные"	214		
Экспорт данных	215		
Этапы последовательности операций			
Диагностика	99		
Заказ	99		
Подготовить	98		
Языки	16		
<b>цифры</b>			
3D-вид	130		
Изменить направление визирования	131		
Конфигурировать	136		
Переключить тип изображения	135		

**C**

## CEREC

Значения артикулятора 197

**H**

## Hub

Активировать и деактивировать использование  
239**S**

## SICAT Function

Завершить 250  
Интерфейс пользователя 97

## SICAT Suite

Восстановить 32  
Завершить 251  
Интерфейс пользователя 42  
Обновить 32  
Пуск 41  
Установить 18

## SICAT WebConnector

227

## РАЗЪЯСНЕНИЕ ОБОЗНАЧЕНИЙ

### ПИКТОГРАММЫ



Внимание! Соблюдать сопроводительные документы.



Соблюдать руководство по эксплуатации.



Производитель



Код партии

CE0197 Маркировка CE, включая номер уполномоченного органа сертификации TÜV Rheinland LGA Products GmbH, Tillystraße 2, 90431 Nürnberg

### КОД ПАРТИИ ПРОГРАММНОГО ОБЕСПЕЧЕНИЯ

Код партии программного обеспечения, который отображается в ПО. Информацию по этому вопросу Вы найдете в разделе *Информация* [▶ *Страница 247 - Standalone*].

# V2.0

### КОД ПАРТИИ УСТАНОВОЧНОГО НОСИТЕЛЯ SICAT

Код партии установочного носителя SICAT (если доступен), который напечатан на установочном носителе SICAT:

1020130921

1	2	3	4
---	---	---	---

**1** Версия продукта в формате АВ (10 означает V1.0)

**3** Месяц изготовления установочного носителя

**2** Год изготовления установочного носителя

**4** День изготовления установочного носителя

## ДАТА ИЗГОТОВЛЕНИЯ

Дата изготовления программного обеспечения можно взять из номера сборки ПО, который отображается в программном обеспечении. Информацию по этому вопросу Вы найдете в разделе *Информация* [▶ *Страница 247 - Standalone*].

Пример номера сборки:

2.0.18001.38120



**1** Год изготовления ПО (18 означает 2018 год)

**2** День изготовления ПО (001 означает 1 января)

Год изготовления носителя установочной информации SICAT можно взять из кода партии носителя установочной информации SICAT.









ПО СОСТОЯНИЮ НА:: 2019-06-12

## КОНТАКТНЫЕ ДАННЫЕ



**ПРОИЗВОДИТЕЛЬ**

**SICAT GMBH & CO. KG**

BRUNNENALLEE 6

53177 BONN, DEUTSCHLAND / ГЕРМАНИЯ

WWW.SICAT.COM

**CE0197**

АПТ. №: 6563568

НОМЕР ИЗМЕНЕНИЯ: 127773

ИДЕНТИФИКАТОР ДОКУМЕНТА:

DA70IFU009

### МЕСТНАЯ ТЕХНИЧЕСКАЯ ПОДДЕРЖКА

WWW.SICAT.COM/SUITESUPPORT

© 2019 SICAT GmbH & Co. KG

Все права защищены. Копирование этого руководства по эксплуатации, его частей или любого перевода без письменного разрешения компании SICAT запрещено.

Информация в этом документе была правильной на момент публикации, однако может быть изменена без предварительного уведомления.

© 2019 Dentsply Sirona

Все права защищены. Некоторые скриншоты в данном руководстве по эксплуатации показывают части операционной среды Dentsply Sirona программного обеспечения Sidexis 4.

Все названные или показанные изделия, марки и логотипы являются собственностью соответствующих правообладателей.