



SICAT AIR *VERSIONE 1.3*

Istruzioni per l'uso | Italiano

INDICE

1	Usò previsto	9
2	Cronologia delle versioni	10
3	Requisiti di sistema	11
4	Informazioni sulla sicurezza	13
4.1	Definizione dei diversi livelli di pericolo	14
4.2	Qualifica del personale	15
5	Simboli ed evidenziazioni utilizzati	16
6	Panoramica delle istruzioni per l'uso	17
7	Panoramica su SICAT Suite	18
8	Installazione di SICAT Suite	20
9	Aggiornamento o riparazione di SICAT Suite	26
10	Modulo SIDEXIS 4	27
10.1	Particolarità nella versione SIDEXIS 4	28
10.2	Il workflow standard di SICAT Air	31
10.3	Registrazione e rimozione di SICAT Suite come modulo SIDEXIS 4	34
10.4	Studi SICAT Air in SIDEXIS 4	36
10.5	Avvio di SICAT Suite	38
10.6	L'interfaccia utente di SICAT Suite	40
10.6.1	Commutazione fra le applicazioni SICAT	41
10.7	Apertura della Guida in linea	42
10.8	Licenze	43
10.8.1	Apertura della finestra "Panoramica delle licenze"	44
10.8.2	Attivazione delle licenze con l'ausilio di un collegamento a Internet attivo	45
10.8.3	Attivazione delle licenze manuale o senza collegamento a Internet attivo	47
10.8.4	Restituzione di licenze nel pool di licenze	49
10.8.5	Conversione di codici voucher	50
10.9	L'interfaccia utente di SICAT Air	51
10.9.1	Barra degli strumenti del workflow	52
10.9.2	Barra degli oggetti	54
10.9.3	Gestione degli oggetti con il browser degli oggetti	55
10.9.4	Gestione degli oggetti con la barra degli strumenti degli oggetti	57
10.9.5	Oggetti SICAT Air	58
10.10	Aree di lavoro	64
10.10.1	Panoramica dell'area di lavoro delle vie respiratorie	65
10.10.2	Panoramica dell'area di lavoro della radiologia/MPR	66
10.10.3	Commutazione dell'area di lavoro attiva	67
10.10.4	Adattamento e ripristino del layout delle aree di lavoro	68
10.10.5	Creazione di screenshot delle aree di lavoro	69
10.11	Viste	70
10.11.1	Adattamento delle viste	71
10.11.2	Commutazione della vista attiva	73
10.11.3	Massimizzazione e ripristino delle viste	74
10.11.4	Adattamento e ripristino della luminosità e del contrasto delle viste 2D	75

10.11.5	Zoom delle viste e spostamento delle sezioni	77
10.11.6	Scorrimento degli strati nelle viste a strati 2D	78
10.11.7	Spostare, nascondere e mostrare i reticoli e le cornici	79
10.11.8	Ripristino delle viste	80
10.11.9	Creazione di screenshot delle viste	81
10.12	Adattamento della vista 3D	82
10.12.1	Modifica della direzione dello sguardo della vista 3D	83
10.12.2	Tipi di rappresentazione della vista 3D	84
10.12.3	Commutazione del tipo di rappresentazione della vista 3D	85
10.12.4	Configurazione del tipo di rappresentazione attivo della vista 3D	86
10.12.5	Modalità di sezione della vista 3D	88
10.12.6	Commutazione della modalità di sezione della vista 3D	91
10.13	Orientamento del volume e area della panoramica	92
10.13.1	Adattamento dell'orientamento del volume	95
10.13.2	Adattamento dell'area della panoramica	100
10.14	Misurazioni della distanza e dell'angolo.....	103
10.14.1	Aggiunta della misurazione della distanza	104
10.14.2	Aggiunta delle misurazioni dell'angolo	105
10.14.3	Spostamento delle misurazioni, dei singoli punti di misura e dei valori di misura	107
10.15	Segmentazione della via respiratoria	109
10.15.1	Determinazione dell'area della via respiratoria.....	110
10.15.2	Correzione della segmentazione della via respiratoria	114
10.15.3	Rimozione di aree superflue dalla via respiratoria	116
10.15.4	Segmentazione manuale della via respiratoria	118
10.15.5	Conclusione della segmentazione della via respiratoria.....	119
10.16	Analisi della via respiratoria	120
10.16.1	Interazione con il profilo della via respiratoria	124
10.17	Confronto delle vie respiratorie	126
10.17.1	Esecuzione del confronto delle vie respiratorie.....	128
10.18	Presentazione dei piani di trattamento.....	134
10.18.1	Creazione di immagini e screenshot.....	135
10.18.2	Preparazione di handout.....	138
10.18.3	Produzione di handout.....	142
10.19	Esportazione di dati	143
10.20	Processo di ordinazione	144
10.20.1	Aggiunta al carrello dei bite terapeutici	145
10.20.2	Impronte ottiche.....	149
10.20.3	Importazione e registrazione delle impronte ottiche.....	150
10.20.4	Riutilizzo di impronte ottiche di altre applicazioni SICAT	155
10.20.5	Apertura del carrello.....	157
10.20.6	Verifica del carrello e conclusione dell'ordinazione	158
10.20.7	Completamento dell'ordinazione con l'ausilio di un collegamento a Internet attivo.....	159
10.20.8	Svolgimento dei passaggi per l'ordinazione nel SICAT Portal	160
10.20.9	Il SICAT WebConnector.....	161
10.20.10	Completamento dell'ordinazione senza collegamento a Internet attivo	163
10.21	Impostazioni.....	167
10.21.1	Visualizzazione o modifica delle impostazioni generali	168
10.21.2	Calibrazione del monitor con l'immagine di prova SMPTE	170
10.21.3	Visualizzazione di informazioni sullo studio	172
10.21.4	Modifica delle impostazioni di visualizzazione	173
10.21.5	Modifica delle impostazioni SICAT Air	175
10.22	Assistenza	177

10.22.1	Apertura delle possibilità di assistenza	178
10.22.2	Informazioni di contatto e strumenti di assistenza	179
10.22.3	Info	180
10.23	Apertura di dati con protezione da scrittura	181
10.24	Chiusura di SICAT Suite	182
11	Plug-in di SIDEXIS XG	183
11.1	Particolarità nella versione SIDEXIS XG	184
11.2	Il workflow standard di SICAT Air	186
11.3	Registrazione e rimozione di SICAT Suite come plug-in di SIDEXIS XG	189
11.4	Avvio di SICAT Suite	191
11.5	L'interfaccia utente di SICAT Suite.....	192
11.5.1	Commutazione fra le applicazioni SICAT	194
11.6	Apertura della Guida in linea	195
11.7	Licenze.....	196
11.7.1	Apertura della finestra "Panoramica delle licenze"	197
11.7.2	Attivazione delle licenze con l'ausilio di un collegamento a Internet attivo	198
11.7.3	Attivazione delle licenze manuale o senza collegamento a Internet attivo	200
11.7.4	Restituzione di licenze nel pool di licenze.....	202
11.7.5	Conversione di codici voucher.....	203
11.8	L'interfaccia utente di SICAT Air.....	204
11.8.1	Barra degli strumenti del workflow	205
11.8.2	Barra degli oggetti	208
11.8.3	Gestione degli oggetti con il browser degli oggetti	209
11.8.4	Gestione degli oggetti con la barra degli strumenti degli oggetti.....	211
11.8.5	Oggetti SICAT Air.....	212
11.9	Aree di lavoro	217
11.9.1	Panoramica dell'area di lavoro delle vie respiratorie.....	218
11.9.2	Panoramica dell'area di lavoro della radiologia/MPR	219
11.9.3	Commutazione dell'area di lavoro attiva	220
11.9.4	Adattamento e ripristino del layout delle aree di lavoro.....	221
11.9.5	Creazione di screenshot delle aree di lavoro	222
11.10	Viste	223
11.10.1	Adattamento delle viste	224
11.10.2	Commutazione della vista attiva	226
11.10.3	Massimizzazione e ripristino delle viste	227
11.10.4	Adattamento e ripristino della luminosità e del contrasto delle viste 2D	228
11.10.5	Zoom delle viste e spostamento delle sezioni	230
11.10.6	Scorrimento degli strati nelle viste a strati 2D	231
11.10.7	Spostare, nascondere e mostrare i reticoli e le cornici	232
11.10.8	Ripristino delle viste	233
11.10.9	Creazione di screenshot delle viste	234
11.11	Adattamento della vista 3D	235
11.11.1	Modifica della direzione dello sguardo della vista 3D	236
11.11.2	Tipi di rappresentazione della vista 3D	237
11.11.3	Commutazione del tipo di rappresentazione della vista 3D	238
11.11.4	Configurazione del tipo di rappresentazione attivo della vista 3D	239
11.11.5	Modalità di sezione della vista 3D.....	241
11.11.6	Commutazione della modalità di sezione della vista 3D.....	244
11.12	Orientamento del volume e area della panoramica	245
11.12.1	Adattamento dell'orientamento del volume	247
11.12.2	Adattamento dell'area della panoramica	252

11.13	Misurazioni della distanza e dell'angolo.....	255
11.13.1	Aggiunta della misurazione della distanza	256
11.13.2	Aggiunta delle misurazioni dell'angolo	257
11.13.3	Spostamento delle misurazioni, dei singoli punti di misura e dei valori di misura	259
11.14	Segmentazione della via respiratoria	261
11.14.1	Determinazione dell'area della via respiratoria.....	262
11.14.2	Correzione della segmentazione della via respiratoria	266
11.14.3	Rimozione di aree superflue dalla via respiratoria	268
11.14.4	Segmentazione manuale della via respiratoria	270
11.14.5	Conclusione della segmentazione della via respiratoria.....	271
11.15	Analisi della via respiratoria	272
11.15.1	Interazione con il profilo della via respiratoria	276
11.16	Presentazione dei piani di trattamento	278
11.16.1	Creazione di immagini e screenshot.....	279
11.16.2	Preparazione di handout.....	282
11.16.3	Produzione di handout.....	286
11.17	Esportazione di dati	287
11.17.1	Apertura della finestra "Inoltro di dati"	288
11.17.2	Esportazione di dati.....	289
11.18	Processo di ordinazione	290
11.18.1	Aggiunta al carrello dei bite terapeutici	291
11.18.2	Impronte ottiche.....	294
11.18.3	Importazione e registrazione delle impronte ottiche.....	295
11.18.4	Riutilizzo di impronte ottiche di altre applicazioni SICAT	300
11.18.5	Apertura del carrello.....	302
11.18.6	Verifica del carrello e conclusione dell'ordinazione	303
11.18.7	Completamento dell'ordinazione con l'ausilio di un collegamento a Internet attivo.....	304
11.18.8	Svolgimento dei passaggi per l'ordinazione nel SICAT Portal	305
11.18.9	Il SICAT WebConnector.....	306
11.18.10	Completamento dell'ordinazione senza collegamento a Internet attivo	308
11.19	Impostazioni.....	312
11.19.1	Visualizzazione o modifica delle impostazioni generali	313
11.19.2	Calibrazione del monitor con l'immagine di prova SMPTE	315
11.19.3	Visualizzazione di informazioni sullo studio	317
11.19.4	Modifica delle impostazioni di visualizzazione	318
11.19.5	Modifica delle impostazioni SICAT Air	320
11.20	Assistenza.....	322
11.20.1	Apertura delle possibilità di assistenza	323
11.20.2	Informazioni di contatto e strumenti di assistenza	324
11.20.3	Info	325
11.21	Apertura di dati con protezione da scrittura	326
11.22	Chiusura di SICAT Suite	327
12	Versione standalone	328
12.1	Particolarità nella versione standalone.....	329
12.2	Il workflow standard di SICAT Air	331
12.3	Avvio di SICAT Suite	334
12.4	L'interfaccia utente di SICAT Suite.....	335
12.4.1	Panoramica della finestra "SICAT Suite Home"	337
12.4.2	Commutazione fra le applicazioni SICAT	339
12.5	Apertura della Guida in linea	340

12.6	Licenze.....	341
12.6.1	Apertura della finestra "Panoramica delle licenze".....	342
12.6.2	Attivazione delle licenze con l'ausilio di un collegamento a Internet attivo.....	343
12.6.3	Attivazione delle licenze manuale o senza collegamento a Internet attivo.....	345
12.6.4	Restituzione di licenze nel pool di licenze.....	347
12.6.5	Conversione di codici voucher.....	348
12.7	Archivi delle cartelle dei pazienti.....	349
12.7.1	Apertura della finestra "Archivi delle cartelle dei pazienti".....	351
12.7.2	Aggiunta di archivi delle cartelle dei pazienti.....	352
12.7.3	Attivazione di un altro archivio delle cartelle dei pazienti.....	354
12.7.4	Rimozione di archivi delle cartelle dei pazienti.....	356
12.8	Importazione di dati.....	357
12.8.1	Formato DICOM supportato.....	359
12.8.2	Selezione dei dati da importare.....	360
12.8.3	Selezione di un'opzione di importazione.....	362
12.8.4	Creazione di una nuova cartella del paziente mediante importazione di dati.....	363
12.8.5	Assegnazione dei dati di una cartella del paziente esistente.....	364
12.9	Cartelle dei pazienti.....	367
12.9.1	Apertura della finestra "Panoramica delle cartelle dei pazienti".....	368
12.9.2	Ricerca e classificazione degli archivi delle cartelle dei pazienti.....	369
12.9.3	Attivazione delle cartelle dei pazienti.....	371
12.9.4	Lavoro con le cartelle dei pazienti attive.....	372
12.9.5	Modifica degli attributi delle cartelle dei pazienti.....	374
12.9.6	Apertura delle radiografie 3D o dei progetti di pianificazione dalla panoramica delle cartelle dei pazienti.....	375
12.9.7	Studi SICAT Air in SICAT Suite.....	377
12.9.8	Cancellazione delle cartelle dei pazienti dall'archivio delle cartelle dei pazienti.....	380
12.9.9	Cancellazione delle radiografie 3D o dei progetti di pianificazione dalle cartelle dei pazienti.....	381
12.10	L'interfaccia utente di SICAT Air.....	383
12.10.1	Barra degli strumenti del workflow.....	384
12.10.2	Barra degli oggetti.....	387
12.10.3	Gestione degli oggetti con il browser degli oggetti.....	388
12.10.4	Gestione degli oggetti con la barra degli strumenti degli oggetti.....	390
12.10.5	Oggetti SICAT Air.....	391
12.11	Aree di lavoro.....	397
12.11.1	Panoramica dell'area di lavoro delle vie respiratorie.....	398
12.11.2	Panoramica dell'area di lavoro della radiologia/MPR.....	399
12.11.3	Commutazione dell'area di lavoro attiva.....	400
12.11.4	Adattamento e ripristino del layout delle aree di lavoro.....	401
12.11.5	Creazione di screenshot delle aree di lavoro.....	402
12.12	Viste.....	403
12.12.1	Adattamento delle viste.....	404
12.12.2	Commutazione della vista attiva.....	406
12.12.3	Massimizzazione e ripristino delle viste.....	407
12.12.4	Adattamento e ripristino della luminosità e del contrasto delle viste 2D.....	408
12.12.5	Zoom delle viste e spostamento delle sezioni.....	410
12.12.6	Scorrimento degli strati nelle viste a strati 2D.....	411
12.12.7	Spostare, nascondere e mostrare i reticoli e le cornici.....	412
12.12.8	Ripristino delle viste.....	413
12.12.9	Creazione di screenshot delle viste.....	414
12.13	Adattamento della vista 3D.....	415
12.13.1	Modifica della direzione dello sguardo della vista 3D.....	416
12.13.2	Tipi di rappresentazione della vista 3D.....	417
12.13.3	Commutazione del tipo di rappresentazione della vista 3D.....	418

12.13.4	Configurazione del tipo di rappresentazione attivo della vista 3D	419
12.13.5	Modalità di sezione della vista 3D	421
12.13.6	Commutazione della modalità di sezione della vista 3D	424
12.14	Valori di grigio	425
12.14.1	Adattamento dei valori di grigio	427
12.15	Orientamento del volume e area della panoramica	429
12.15.1	Adattamento dell'orientamento del volume	431
12.15.2	Adattamento dell'area della panoramica	436
12.16	Misurazioni della distanza e dell'angolo.....	439
12.16.1	Aggiunta della misurazione della distanza	440
12.16.2	Aggiunta delle misurazioni dell'angolo	441
12.16.3	Spostamento delle misurazioni, dei singoli punti di misura e dei valori di misura	443
12.17	Segmentazione della via respiratoria	445
12.17.1	Determinazione dell'area della via respiratoria.....	446
12.17.2	Correzione della segmentazione della via respiratoria	450
12.17.3	Rimozione di aree superflue dalla via respiratoria	452
12.17.4	Segmentazione manuale della via respiratoria	454
12.17.5	Conclusione della segmentazione della via respiratoria.....	455
12.18	Analisi della via respiratoria	456
12.18.1	Interazione con il profilo della via respiratoria	460
12.19	Confronto delle vie respiratorie	462
12.19.1	Esecuzione del confronto delle vie respiratorie.....	464
12.20	Presentazione dei piani di trattamento	470
12.20.1	Creazione di immagini e screenshot.....	471
12.20.2	Preparazione di handout.....	474
12.20.3	Produzione di handout.....	478
12.21	Esportazione di dati	479
12.21.1	Apertura della finestra "Inoltro di dati"	480
12.21.2	Esportazione di dati.....	481
12.22	Processo di ordinazione	482
12.22.1	Aggiunta al carrello dei bite terapeutici	483
12.22.2	Impronte ottiche.....	486
12.22.3	Importazione e registrazione delle impronte ottiche.....	487
12.22.4	Riutilizzo di impronte ottiche di altre applicazioni SICAT	492
12.22.5	Apertura del carrello.....	494
12.22.6	Verifica del carrello e conclusione dell'ordinazione	495
12.22.7	Completamento dell'ordinazione con l'ausilio di un collegamento a Internet attivo.....	496
12.22.8	Svolgimento dei passaggi per l'ordinazione nel SICAT Portal	497
12.22.9	Il SICAT WebConnector.....	498
12.22.10	Completamento dell'ordinazione senza collegamento a Internet attivo	500
12.23	Impostazioni.....	504
12.23.1	Modifica delle impostazioni generali.....	505
12.23.2	Calibrazione del monitor con l'immagine di prova SMPTE	507
12.23.3	Modifica di informazioni sullo studio	509
12.23.4	Modifica delle impostazioni di visualizzazione	510
12.23.5	Modifica delle impostazioni SICAT Air	512
12.24	Assistenza	514
12.24.1	Apertura delle possibilità di assistenza	515
12.24.2	Informazioni di contatto e strumenti di assistenza	516
12.24.3	Info	517
12.25	Apertura di dati con protezione da scrittura	518
12.26	Chiusura di SICAT Air e salvataggio dei progetti di pianificazione	520

12.27 Chiusura di SICAT Suite	521
13 Scorciatoie da tastiera	522
14 Disinstallazione di SICAT Suite	523
15 Avvertenze di sicurezza	525
16 Precisione	531
Glossario	532
Indice analitico	534
Legenda dei simboli	539

1 USO PREVISTO

SICAT Air è un'applicazione software per:

- Supporto alla diagnosi in ambito otorinolaringologico
- Supporto alla pianificazione del trattamento in ambito otorinolaringologico
- Supporto al confronto di diverse possibilità di trattamento
- Supporto alla pianificazione del trattamento per bite terapeutici posizionati sui denti

2 CRONOLOGIA DELLE VERSIONI

VERSIONE 1.0

- Release iniziale
- Supporto delle lingue tedesco, inglese, francese e giapponese

VERSIONE 1.3

- Modulo SIDEXIS 4
- Supporto delle lingue italiano, spagnolo, portoghese, olandese e russo.
- Ora il numero di versione di SICAT Air corrisponde a quello di SICAT Suite.
- Confronto delle vie respiratorie
- Blocchi testuali per handout

3 REQUISITI DI SISTEMA



Se il sistema non soddisfa i requisiti di sistema, potrebbe non essere possibile avviare il software oppure questo potrebbe non funzionare nel modo previsto.

Verificare prima di installare il software che il proprio sistema soddisfi i requisiti minimi relativi a software ed hardware.

Processore	Quad Core 2,3 GHz
Memoria di lavoro	8 GB
Scheda grafica	Dedicata* DirectX 11 o superiore 1 GB di memoria grafica Driver attuale con supporto minimo di WDDM 1.0
Schermo	Risoluzione minima 1920x1080 pixel con fattore di scala da 100 a 125%** Risoluzione massima 3840x2160 pixel con fattore di scala da 100 a 200%
Memoria libera su disco rigido	20 GB e ulteriore spazio di memoria per record di dati
Supporti di memoria	Accesso ad un supporto di memoria esterno che contenga i file di installazione
Periferiche di input	Tastiera, mouse
Rete	Ethernet, 100 Mbit/s, 1000 Mbit/s consigliati
Stampante per presentazione dei piani di trattamento	Minimo 300 dpi Formato carta DIN A4 o lettera USA
Sistema operativo	Windows 7 (64 bit) Windows 8 (64 bit, Desktop) Windows 8.1 (64 bit, Desktop) Windows 10 (64 bit, Desktop)
Browser web	Microsoft Internet Explorer 11 o superiore Mozilla Firefox 39 o superiore Google Chrome 44 o superiore Apple Safari 8 o superiore JavaScript deve essere attivato Deve essere impostato un browser standard
Visualizzatore PDF	Ad esempio Adobe Reader DC o superiore

SIDEXIS XG con SICAT Suite come plug-in	Versione 2.6.1 (32 bit o 64 bit) Come sistema operativo soltanto in questo caso è possibile anche Windows 7 (32 bit).
SIDEXIS 4 con SICAT Suite come modulo	Versione 4.1.3 SiPlanAPI V3
SIDEXIS 4 con SICAT Suite come plug-in	Versione 4.1.2 (64 bit)

REQUISITI SOFTWARE

SICAT Suite necessita dei seguenti componenti software che vengono installati, qualora non siano già disponibili:

- Microsoft .NET Framework 4.5
- Microsoft DirectX Redistributable June 2010
- CodeMeter Software per la gestione delle licenze 5.0
- SQL Server Compact Edition 4.0
- SICAT WebConnector



*SICAT Suite supporta soltanto schede grafiche dedicate a partire dal livello di potenza di NVIDIA GeForce 960 GTX. Le schede grafiche integrate non vengono supportate.

**La combinazione di una risoluzione dello schermo minore e di un fattore di scala maggiore può far sì che il software mostri determinate parti dell'interfaccia in forma incompleta.

Lo schermo deve essere regolato in modo tale da visualizzare correttamente l'immagine di prova SMPTE. Informazioni al riguardo sono disponibili in *Calibrazione del monitor con l'immagine di prova SMPTE* [▶ Pagina 170].

4 INFORMAZIONI SULLA SICUREZZA

È importante leggere i seguenti capitoli rilevanti per la sicurezza:

- *Definizione dei diversi livelli di pericolo* [▶ Pagina 14]
- *Qualifica del personale* [▶ Pagina 15]
- *Avvertenze di sicurezza* [▶ Pagina 525]

4.1 DEFINIZIONE DEI DIVERSI LIVELLI DI PERICOLO

Le presenti istruzioni per l'uso utilizzano le seguenti definizioni di sicurezza per evitare lesioni al personale operativo o ai pazienti e prevenire danni materiali:



CAUTELA

Segnala una situazione pericolosa che potrebbe avere come conseguenza lesioni minori qualora non venisse evitata.

NOTA

Segnala informazioni da considerarsi importanti, tuttavia non rilevanti per la sicurezza.

4.2 QUALIFICA DEL PERSONALE



CAUTELA

L'utilizzo del presente software ad opera di personale non qualificato potrebbe avere come conseguenza una diagnosi ed un trattamento errati.

L'utilizzo del software deve avvenire soltanto ad opera di operatori qualificati.

Soltanto personale qualificato o correttamente istruito deve utilizzare il software.

Se si conduce una formazione o un training, oppure se si utilizza questo software nell'ambito di un training generale, il software deve essere utilizzato sotto la permanente supervisione di una persona qualificata.

Per utilizzare il software devono essere soddisfatti i seguenti requisiti:

- Si sono lette le istruzioni per l'uso.
- Si è familiarizzato con la struttura di base e le funzioni del software.
- Si è in grado di rilevare malfunzionamenti del software e di avviare misure idonee, qualora necessario.

5 SIMBOLI ED EVIDENZIAZIONI UTILIZZATI

SIMBOLI

Le presenti istruzioni per l'uso utilizzano il simbolo seguente:



Il simbolo di nota segnala informazioni aggiuntive, come ad esempio procedimenti alternativi.

EVIDENZIAZIONI

Testi e denominazioni di elementi che SICAT Suite visualizza sono evidenziati da scritte in **grassetto**. Ciò comprende i seguenti oggetti nell'interfaccia utente:

- Denominazioni di aree
- Denominazioni di pulsanti
- Denominazioni di simboli
- Testi di avvertenza e messaggi sullo schermo

INDICAZIONI DI UTILIZZO

Le indicazioni di utilizzo sono riportate come elenchi numerati:

- ☑ I requisiti sono contrassegnati da questo simbolo.
- 1. I passaggi sono contrassegnati da numeri.
 - ▶ I risultati intermedi sono contrassegnati da questo simbolo e con un rientro.
- 2. Dopo i risultati intermedi si hanno ulteriori passaggi.
 - ▶ I risultati finali sono contrassegnati da questo simbolo.
- Un'istruzione composta da un solo passaggio è contrassegnata da questo simbolo.

6 PANORAMICA DELLE ISTRUZIONI PER L'USO

SICAT Air assieme ad altre applicazioni fa parte di SICAT Suite.

SICAT Suite rappresenta la cornice nella quale vengono eseguite le applicazioni SICAT. L'installazione delle applicazioni avviene pertanto contestualmente a quella di SICAT Suite. Informazioni al riguardo sono disponibili in *Installazione di SICAT Suite* [▶ Pagina 20].

Attualmente SICAT Suite è disponibile in tre varianti. Alcuni passaggi operativi variano a seconda della variante. Per questo motivo le presenti istruzioni per l'uso trattano le varianti in modo separato:

- *Modulo SIDEXIS 4* [▶ Pagina 27]
- *Plug-in di SIDEXIS XG* [▶ Pagina 183]
- *Versione standalone* [▶ Pagina 328]

Non è necessario decidere la variante al momento dell'installazione di SICAT Suite.

Anche la disinstallazione delle applicazioni avviene contestualmente a quella di SICAT Suite. Informazioni al riguardo sono disponibili in *Disinstallazione di SICAT Suite* [▶ Pagina 523].

7 PANORAMICA SU SICAT SUITE

SICAT Suite comprende le parti seguenti:

- SICAT Function - per l'uso previsto di SICAT Function fare riferimento alle istruzioni d'uso di SICAT Function.
- SICAT Air - per l'uso previsto di SICAT Air fare riferimento alle istruzioni per l'uso di SICAT Air.

LINGUE

SICAT Suite supporta le seguenti lingue nell'interfaccia utente:

- Inglese
- Tedesco
- Francese
- Giapponese
- Spagnolo
- Italiano
- Olandese
- Portoghese
- Russo

CONCESSIONE DELLE LICENZE

La concessione delle licenze in SICAT Suite funziona nel seguente modo:

- SICAT assegna alle licenze acquistate una chiave di attivazione cliente e le salva nel server delle licenze SICAT nel pool delle licenze del cliente.
- Per l'attivazione delle licenze è necessaria una connessione a Internet attiva per l'accesso al server delle licenze SICAT.
- È possibile effettuare l'attivazione direttamente online sul computer sul quale SICAT Suite è in funzione. In alternativa l'attivazione può anche essere effettuata manualmente con l'ausilio di file di licenza.
- È possibile restituire le licenze nel pool delle licenze per ciascuna applicazione SICAT indipendentemente l'una dalle altre.
- Le licenze restituite restano a disposizione per l'attivazione sullo stesso computer oppure su altri computer.

VERSIONE COMPLETA E MODALITÀ VIEWER

Le applicazioni SICAT possono essere avviate in due diverse modalità:

- Se non è stata attivata alcuna licenza per applicazione, SICAT Suite si avvia in modalità Viewer.
- Se è stata attivata almeno una licenza per applicazione, SICAT Suite si avvia in versione completa.

In generale:

- Le applicazioni con licenza attivata si avviano come versione completa.
- Le applicazioni senza licenza attivata si avviano in modalità Viewer.
- Non è necessario decidere la modalità al momento dell'installazione di SICAT Suite.

8 INSTALLAZIONE DI SICAT SUITE



Eventuali modifiche del software potrebbero far sì che il software non si avvii oppure non funzioni nel modo previsto.

1. Non apportare modifiche all'installazione del software.
2. Non cancellare o modificare nessuno dei componenti che si trovano nella directory di installazione del software.



Supporti di installazione danneggiati potrebbero compromettere l'installazione.

Maneggiare i supporti di installazione con cura e immagazzinarli in modo adeguato.



Se il sistema non soddisfa i requisiti di sistema, potrebbe non essere possibile avviare il software oppure questo potrebbe non funzionare nel modo previsto.

Verificare prima di installare il software che il proprio sistema soddisfi i requisiti minimi relativi a software ed hardware.



La mancanza di sufficienti autorizzazioni potrebbe compromettere l'installazione del software o l'aggiornamento del software.

Accertarsi di disporre di adeguate autorizzazioni sul sistema quando si installa o aggiorna il software.



La funzione **Avvio automatico** di Windows potrebbe essere disattivata sul computer. In questo caso è possibile aprire il supporto ottico nelle Risorse del computer di Windows ed avviare manualmente il file **SICATSuiteSetup.exe** dove il nome del file contiene la versione di SICAT Suite.

Per installare SICAT Suite, procedere come segue:

Il computer soddisfa i requisiti di sistema. Informazioni al riguardo sono disponibili in *Requisiti di sistema* [► Pagina 11].

1. Inserire il supporto di installazione di SICAT Suite nel drive ottico del computer.

► Si apre la finestra **Avvio automatico**.



2. Nella finestra **Avvio automatico** selezionare l'opzione **Esecuzione di SICATSuiteSetup.exe**, dove il nome del file contiene la versione di SICAT Suite.

► I requisiti software vengono installati se non sono già presenti sul computer.

- Si avvia il programma di installazione di SICAT Suite e si apre la finestra **INTRODUZIONE**:



3. Nell'angolo in alto a destra della finestra **INTRODUZIONE** selezionare la lingua desiderata del programma di installazione di SICAT Suite e fare clic su **Avanti** .

► Si apre la finestra **CONTRATTO DI LICENZA**:

SICAT SUITE

INTRODUZIONE
CONTRATTO DI LICENZA
 OPZIONI
 PROGRESSO
 CONFERMA

Per installare e utilizzare SICAT Suite, è necessario accettare il seguente contratto di licenza:

Contratto di licenza EULA SICAT Suite

Il presente contratto di licenza è un contratto legale tra l'acquirente (inteso come persona fisica o giuridica) e SICAT GmbH & Co.KG (di seguito SICAT) relativo al software SICAT Suite e alle applicazioni SICAT integrate SICAT Function e SICAT Air (di seguito collettivamente SICAT Suite), agli eventuali supporti e plug-in collegati, ai materiali stampati e alla documentazione in formato online o elettronico, tra cui la banca dati degli impianti, nonché alla forma caratteristica di Viewer (di seguito SICAT Suite). Con l'installazione, la copia o l'utilizzo in altro modo di SICAT Suite l'acquirente dichiara di accettare il presente contratto di licenza. SICAT Suite è proprietà di SICAT ed è protetto sia dalle leggi sul diritto d'autore e dai trattati internazionali sul diritto d'autore, sia da altre leggi e accordi relativi alla proprietà intellettuale.

Con il presente contratto di licenza SICAT concede all'acquirente una licenza non esclusiva, non trasferibile per l'utilizzo di SICAT Suite nel rispetto delle condizioni indicate di seguito.

1. Impiego previsto
 Di seguito l'impiego previsto per le applicazioni SICAT Suite integrate:
 SICAT Function è un software per la visualizzazione e la segmentazione di informazioni

Accetto il contratto di licenza.
 Non accetto il contratto di licenza.

Annulla < *Indietro* *Avanti* >

4. Leggere il contratto di licenza dell'utente finale nella sua interezza, selezionare la casella di controllo **Accetto il contratto di licenza** e fare clic su **Avanti** .

► Si apre la finestra **OPZIONI**:



5. Per modificare la cartella sul disco rigido nella quale il programma di installazione di SICAT Suite installerà SICAT Suite, fare clic sul pulsante **Cerca**.
 - Si apre la finestra **Selezionare cartella**.
6. Navigare fino alla cartella desiderata e fare clic su **OK**.
 - Il programma di installazione di SICAT Suite inserisce il percorso della cartella selezionata nel campo **Dove si desidera installare il software**.
7. Se sul computer è installato SIDEXIS XG o SIDEXIS 4 è disponibile la casella di controllo **Desidero utilizzare SICAT Suite con SIDEXIS**. È possibile registrare SICAT Suite durante l'installazione oppure in un secondo momento in modo manuale come plug-in di SIDEXIS XG o modulo SIDEXIS 4.
 - Se la casella di controllo **Desidero utilizzare SICAT Suite con SIDEXIS** è attivata, la casella di controllo **Creare un collegamento sul desktop** non è disponibile.
8. Se disponibile, attivare o disattivare la casella di controllo **Creare un collegamento sul desktop**.
9. Se lo si desidera, disattivare la casella di controllo **Creare un nuovo gruppo per SICAT Suite nel menu di avvio**. Questa casella di controllo è disponibile solo nella versione standalone di SICAT Suite.
10. Fare clic sul pulsante **Installare**.

► Si apre la finestra **PROGRESSO**:



► SICAT Suite e i restanti requisiti software vengono installati.

► Al termine dell'installazione si apre la finestra **CONFERMA**:



11. Fare clic sul pulsante **Termina**.

► Il programma di installazione di SICAT Suite si chiude.

9 AGGIORNAMENTO O RIPARAZIONE DI SICAT SUITE

AGGIORNAMENTO DI SICAT SUITE

È possibile aggiornare SICAT Suite avviando il programma di installazione di SICAT Suite e facendo clic sul pulsante **Aggiornare**. Il programma di installazione per prima cosa disinstalla la vecchia versione di SICAT Suite. Tutti i dati e le impostazioni rimangono invariati.



Una nuova versione standalone di SICAT Suite richiede archivi delle cartelle dei pazienti aggiornati. Al primo avvio della nuova versione oppure se si attiva un archivio delle cartelle dei pazienti obsoleto, SICAT Suite chiede se si desidera aggiornare l'archivio delle cartelle dei pazienti. Se il messaggio viene confermato, SICAT Suite aggiorna automaticamente l'archivio delle cartelle dei pazienti. **CAUTELA! Gli archivi aggiornati delle cartelle dei pazienti non possono più essere utilizzati con versioni precedenti di SICAT Suite.**



Se si effettua l'aggiornamento di SIDEXIS XG a SIDEXIS 4.1.3 o a una versione successiva e poi l'aggiornamento di SICAT Suite, l'installer di SICAT Suite registra SICAT Suite come modulo SIDEXIS 4. All'apertura di una radiografia 3D, SICAT Suite verifica se in SIDEXIS XG sono disponibili studi per questa radiografia 3D e li trasferisce da SIDEXIS XG a SIDEXIS 4.

RIPARAZIONE DI SICAT SUITE

È possibile riparare SICAT Suite avviando il programma di installazione di SICAT Suite e facendo clic sul pulsante **Riparare**. Tutti i dati e le impostazioni rimangono invariati.

Sia per l'aggiornamento, sia per la riparazione di SICAT Suite viene impiegato il programma di installazione SICAT Suite. Informazioni al riguardo sono disponibili in *Installazione di SICAT Suite* [▶ Pagina 20].

ESECUZIONE DELL'AGGIORNAMENTO DA PLUG-IN DEL MODULO PER SIDEXIS 4

SICAT Suite a partire dalla versione 1.3 supporta SIDEXIS 4 a partire dalla versione 4.1.3 come modulo, ma non più come plug-in. Se si installa l'aggiornamento a SICAT Suite 1.3 dopo SIDEXIS 4, la registrazione viene effettuata automaticamente come modulo. Se si aggiorna SIDEXIS 4 dopo l'aggiornamento di SICAT Suite, la registrazione va effettuata manualmente. Informazioni al riguardo sono disponibili in *Registrazione e rimozione di SICAT Suite come modulo SIDEXIS 4* [▶ Pagina 34].

10 MODULO SIDEXIS 4

Il modulo SIDEXIS 4 di SICAT collega le applicazioni SICAT nell'ambito della fase **Plan & Treat** direttamente all'interfaccia SIDEXIS 4. Le applicazioni SICAT, le impostazioni SICAT e gli strumenti di assistenza SICAT si trovano all'interno della finestra SIDEXIS 4:

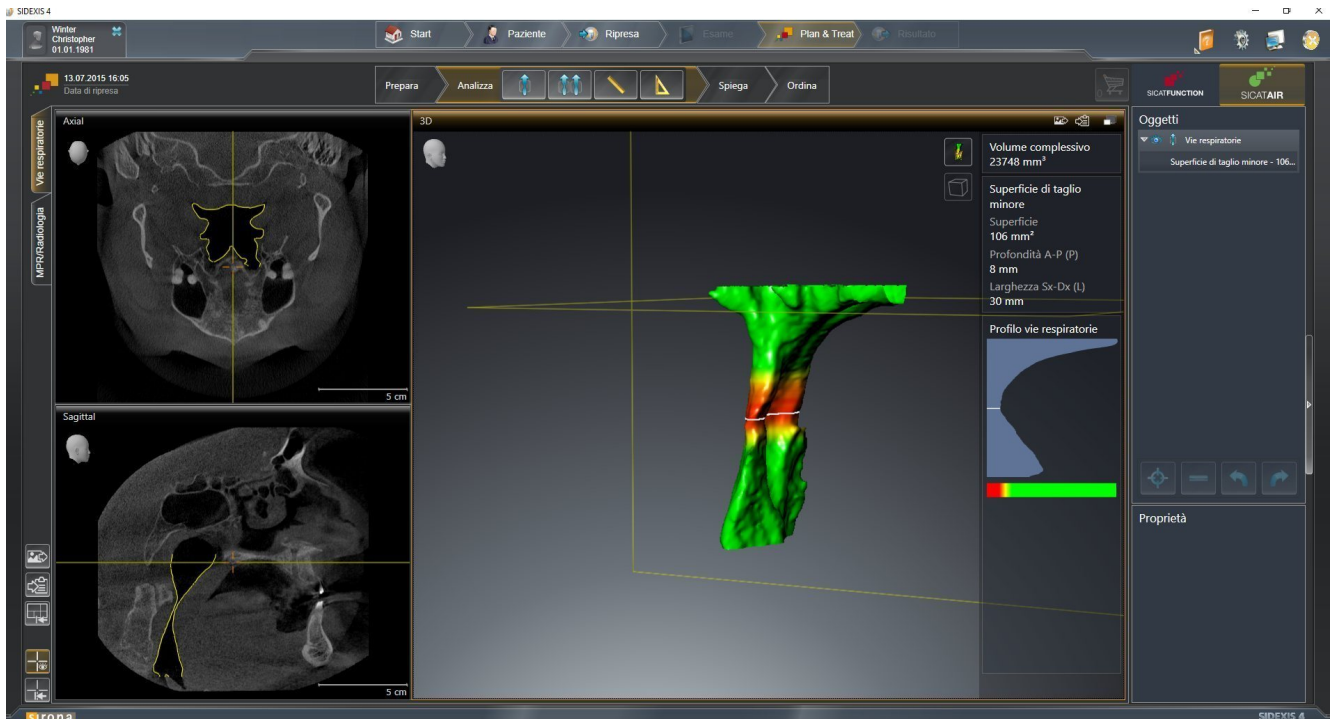

10.1 PARTICOLARITÀ NELLA VERSIONE SIDEXIS 4

REGISTRAZIONE MANUALE COME MODULO SIDEXIS 4

Oltre che con il collegamento automatico durante l'installazione, è possibile registrare e rimuovere SICAT Suite manualmente come modulo SIDEXIS 4. Informazioni al riguardo sono disponibili in *Registrazione e rimozione di SICAT Suite come modulo SIDEXIS 4* [▶ Pagina 34].

AVVIO DEL PROGRAMMA

Come modulo SIDEXIS 4, SICAT Suite si avvia all'interno di SIDEXIS 4 nella fase **Plan & Treat**. Per informazioni sull'avvio di SICAT Suite come modulo SIDEXIS 4, consultare *Avvio di SICAT Suite* [▶ Pagina 38].

DATI DEL PAZIENTE E DATI DEL VOLUME

La versione di SICAT Air collegata a SIDEXIS 4 utilizza i dati del paziente e i dati del volume di SIDEXIS 4. Il salvataggio dei dati avviene pertanto tramite la procedura prevista per SIDEXIS 4.



Oltre ai dati del paziente occorre salvare anche le impostazioni utente delle applicazioni SICAT. Le impostazioni di ogni utente si trovano in due directory separate. È possibile aprire queste directory inserendo **%appdata%\SICAT GmbH & Co. KG** e **%localappdata%\SICAT GmbH & Co. KG** nella barra dell'indirizzo nelle Risorse del computer di Windows.

IMPOSTAZIONI

Le impostazioni di SICAT Suite sono disponibili come categoria nelle impostazioni di SIDEXIS 4. Nella versione collegata a SIDEXIS 4, SICAT Suite indica soltanto i valori di alcune impostazioni, poiché le acquisisce da SIDEXIS 4.

LICENZE

La versione standalone e le versioni di SICAT Suite collegate ad altri software utilizzano le stesse licenze. Non è necessario decidere la versione al momento dell'installazione di SICAT Suite.

SINCRONIZZAZIONE DEI DATI FRA SICAT AIR E SIDEXIS 4

SICAT Air e SIDEXIS 4 sincronizzano l'orientamento del volume e l'area della panoramica in entrambe le direzioni. A questo proposito valgono le limitazioni seguenti:

- SICAT Air supporta solo rotazioni dell'orientamento del volume fino a max. 30 gradi.
- Se la sincronizzazione dell'orientamento del volume influisce su oggetti di diagnosi oppure oggetti di pianificazione già aggiunti, che si basano su un altro orientamento del volume, SICAT Air apre una finestra di avviso. La finestra di avviso informa sugli effetti esatti della sincronizzazione e permette di selezionare fra le opzioni seguenti:
 - **Sincronizzazione**
 - **Non ora**
 - **Mai** per l'attuale radiografia 3D e l'attuale orientamento del volume in SIDEXIS 4
- SICAT Air supporta solo le curve panoramiche standard di SIDEXIS 4, non lo spostamento di singoli punti.
- SICAT Air supporta solo spessori delle curve panoramiche di almeno 10 mm.
- SICAT Air supporta solo curve panoramiche non ruotate in SIDEXIS 4.

In presenza di almeno una delle limitazioni, SICAT Air e SIDEXIS 4 non sincronizzano più l'orientamento del volume e l'area della panoramica oppure solo l'area della panoramica.

Inoltre SICAT Air acquisisce il fuoco e la direzione della vista **3D** di SIDEXIS 4 alla prima apertura di una radiografia 3D in SICAT Air.

ESPORTAZIONE DI DATI

Se SICAT Suite è in esecuzione come modulo SIDEXIS 4, l'esportazione dei dati avviene tramite le corrispondenti funzioni di SIDEXIS 4. Informazioni al riguardo si trovano nelle istruzioni per l'uso di SIDEXIS 4.

AGGIUNTA DI SCREENSHOT ALL'OUTPUT SIDEXIS 4

È possibile aggiungere screenshot di viste e aree di lavoro all'output SIDEXIS 4. Successivamente si possono utilizzare le possibilità dell'output 2D di SIDEXIS 4. Informazioni al riguardo si trovano nelle istruzioni per l'uso di SIDEXIS 4.

CARRELLO

Il carrello è disponibile in SICAT Suite e nella fase **Output** di SIDEXIS 4.

APERTURA DI STUDI CON O SENZA DIRITTI DI SCRITTURA



Se il computer sul quale sono installati SIDEXIS 4 e SICAT Suite si trova in un ambiente di rete e SIDEXIS 4 e la configurazione di rete lo consentono, SIDEXIS 4 potrebbe essere parte di un'installazione multi-workstation. Ciò potrebbe comportare, tra le altre cose, la revoca dei diritti di scrittura per i record di dati aperti. Se ciò si verifica, SIDEXIS 4 chiude immediatamente il record di dati e non è possibile salvare le modifiche apportate agli studi SICAT Air.

Per poter effettuare e salvare modifiche agli studi SICAT Air devono essere soddisfatte le condizioni seguenti:

- Deve essere attivata una licenza SICAT Air.

In caso contrario non è possibile apportare e salvare modifiche agli studi SICAT Air. Tuttavia si possono visualizzare radiografie 3D e studi SICAT Air.

La tabella seguente mostra quali sono le funzioni di volta in volta disponibili:

FUNZIONE	LICENZA ATTIVATA	LICENZA NON ATTIVATA
Area assistenza	Sì	Sì
Area impostazioni	Sì	Sì
Esecuzione di modifiche	Sì	No
Visualizzazione di dati senza salvataggio delle modifiche	No	Sì

In determinate condizioni non è possibile né effettuare né salvare modifiche per gli studi SICAT Air nonostante la licenza per l'applicazione sia attivata. Il motivo può essere ad esempio un processo di ordinazione in corso.

Per ulteriori informazioni consultare *Apertura di dati con protezione da scrittura* [► Pagina 181].

10.2 IL WORKFLOW STANDARD DI SICAT AIR



Le vulnerabilità nel sistema informativo potrebbero avere come conseguenza un accesso non autorizzato ai dati dei pazienti e provocare rischi in merito alla sicurezza o all'integrità dei dati stessi.

1. Accertarsi che all'interno della propria organizzazione siano state emesse delle linee guida per identificare ed evitare minacce alla sicurezza in merito all'ambiente del sistema informatico.
2. Installare un software antivirus aggiornato ed eseguire una scansione.
3. Accertarsi che i file di definizione del software antivirus siano aggiornati regolarmente.



Un accesso non autorizzato alla stazione di lavoro potrebbe avere come conseguenza rischi in merito alla sfera privata e all'integrità dei dati dei pazienti.

Limitare l'accesso alla stazione di lavoro solo a persone autorizzate.



I problemi di cybersicurezza potrebbero avere come conseguenza un accesso non autorizzato ai dati dei pazienti e provocare rischi in merito alla sicurezza o all'integrità dei dati stessi.

Se si temono problemi in merito alla cybersicurezza della propria applicazione SICAT, contattare immediatamente l'Assistenza.



Il salvataggio dei dati dell'applicazione SICAT su un file system di rete non affidabile può causare la perdita di dati.

Accertarsi insieme all'amministratore di rete che i dati dell'applicazione SICAT possano essere salvati in modo sicuro nel file system di rete desiderato.



L'utilizzo condiviso di SICAT Suite e delle applicazioni SICAT ivi contenute congiuntamente ad altri apparecchi all'interno di una rete informatica o di una Storage Area Network potrebbe avere come conseguenza rischi sconosciuti per i pazienti, gli utenti e altre persone.

Accertarsi che all'interno della propria organizzazione venga redatte regole al fine di determinare, analizzare e valutare i rischi concernenti la rete.



Le modifiche all'ambiente di rete potrebbero avere come conseguenza nuovi rischi, ad esempio modifiche alla configurazione di rete, collegamento di ulteriori apparecchi o componenti alla rete, scollegamento di apparecchi o componenti dalla rete e aggiornamenti e upgrade degli apparecchi o componenti di rete.

Eseguire una nuova analisi dei rischi relativi alla rete dopo eventuali modifiche alla rete.



Prima di iniziare il lavoro con SICAT Suite, è importante aver letto completamente le presenti istruzioni per l'uso ed in particolare tutte le avvertenze di sicurezza. Tenere a portata di mano le presenti istruzioni per l'uso per future ricerche di informazioni.

APERTURA DI UN RECORD DI DATI

1. Selezionare una radiografia 3D o uno studio SICAT Air nella timeline.
2. Avviare SICAT Air. Informazioni al riguardo sono disponibili in *Avvio di SICAT Suite* [▶ *Pagina 38*].

PASSAGGI DI LAVORO IN SICAT AIR

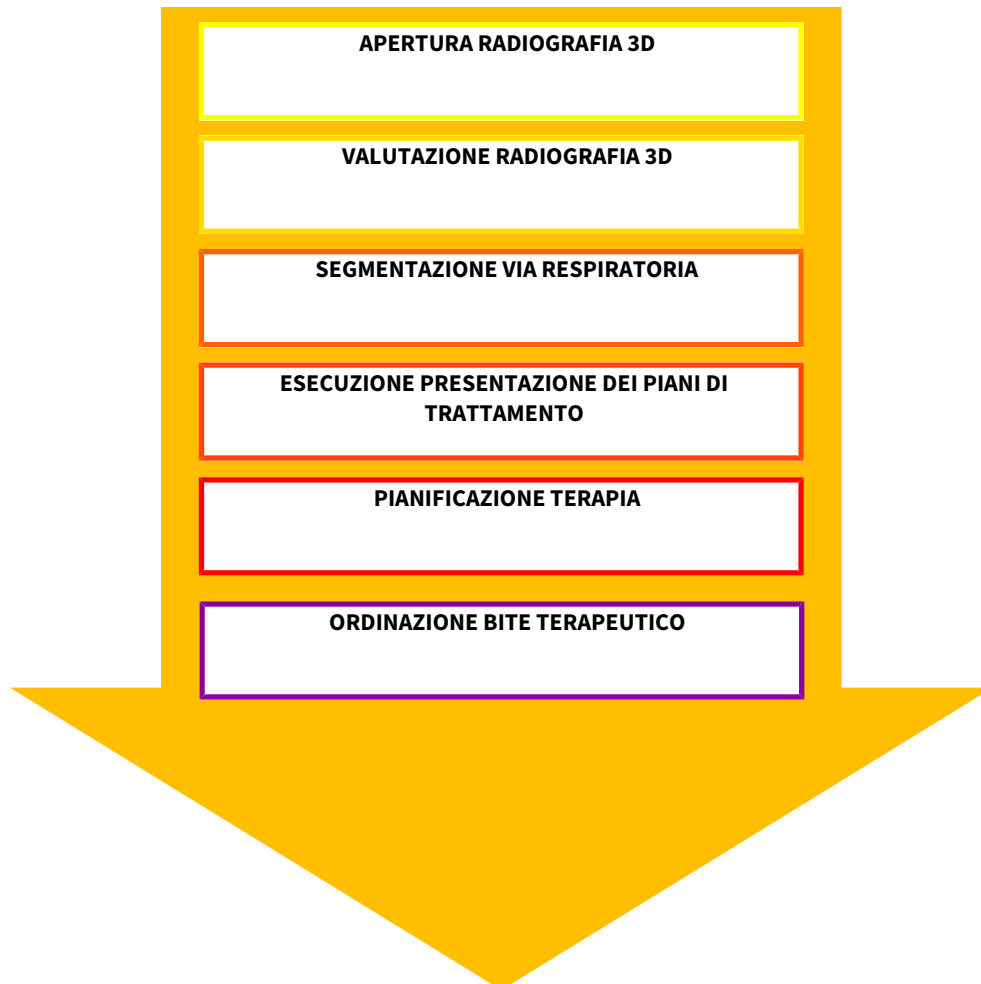

ELABORAZIONE RECORD DI DATI IN SICAT AIR

1. Orientare la radiografia 3D secondo i propri requisiti, ad esempio in base al piano orizzontale di Francoforte. Informazioni al riguardo sono disponibili in *Adattamento dell'orientamento del volume* [▶ *Pagina 95*].
2. Valutare la radiografia 3D e farsi una prima idea generale delle vie respiratorie superiori.
3. Segmentare la via respiratoria. Informazioni al riguardo sono disponibili in *Segmentazione della via respiratoria* [▶ *Pagina 109*].
4. Valutare la via respiratoria nell'area di lavoro **Via respiratoria**. Informazioni al riguardo sono disponibili in *Analisi della via respiratoria* [▶ *Pagina 120*].

5. Effettuare una presentazione dei piani di trattamento e creare in base alla stessa un handout per il paziente. Informazioni al riguardo sono disponibili in *Presentazione dei piani di trattamento* [▶ *Pagina 134*].
6. Eseguire una pianificazione della terapia.
7. Creare una radiografia 3D del paziente con la mascella nella posizione terapeutica sporgente. Aprire la ripresa in SICAT Air.
8. Verificare l'effetto del bite terapeutico con il confronto delle vie respiratorie. Considerare in particolare i cambiamenti delle vie respiratorie e gli effetti sull'articolazione temporomandibolare.
9. Ordinare un bite terapeutico specifico per il paziente. Informazioni al riguardo sono disponibili in *Processo di ordinazione* [▶ *Pagina 144*].
10. Se si desidera ottenere una seconda opinione, esportare i dati. Informazioni al riguardo sono disponibili in *Esportazione di dati* [▶ *Pagina 143*].

CONCLUSIONE O INTERRUZIONE DEL LAVORO CON IL RECORD DI DATI

- Per terminare o interrompere il lavoro, salvarlo chiudendo SICAT Suite all'interno di SIDEXIS 4. Informazioni al riguardo sono disponibili in *Chiusura di SICAT Suite* [▶ *Pagina 182*].

SICAT Air salva oggetti per vie respiratorie, confronto delle vie respiratorie, handout, segmentazione e impronte ottiche in uno studio basato sulla radiografia 3D.

ISTRUZIONI PER L'USO E ASSISTENZA

Le istruzioni per l'uso sono disponibili nella finestra **Guida di SICAT Suite**. Informazioni al riguardo sono disponibili in *Apertura della Guida in linea* [▶ *Pagina 42*].

Ulteriore supporto viene fornito nell'area **Assistenza**. Informazioni al riguardo sono disponibili in *Assistenza* [▶ *Pagina 177*].

10.3 REGISTRAZIONE E RIMOZIONE DI SICAT SUITE COME MODULO SIDEXIS 4

Informazioni generali sull'utilizzo di SICAT Suite con SIDEXIS 4 sono disponibili in *Particolarità nella versione SIDEXIS 4* [▶ Pagina 28].



Se si installa SICAT Suite dopo SIDEXIS 4, il programma di installazione di SICAT Suite effettua automaticamente la registrazione come modulo SIDEXIS 4. Informazioni al riguardo sono disponibili in *Installazione di SICAT Suite* [▶ Pagina 20].

APERTURA DELLA FINESTRA "SIDEXIS 4"

1. Avviare la versione standalone di SICAT Suite. Informazioni al riguardo sono disponibili in *Avvio di SICAT Suite* [▶ Pagina 334].



2. Fare clic sul simbolo **Impostazioni**.
▶ Si apre la finestra **Impostazioni**.



3. Fare clic sulla scheda **SIDEXIS 4**.
▶ Si apre la finestra **SIDEXIS 4**:

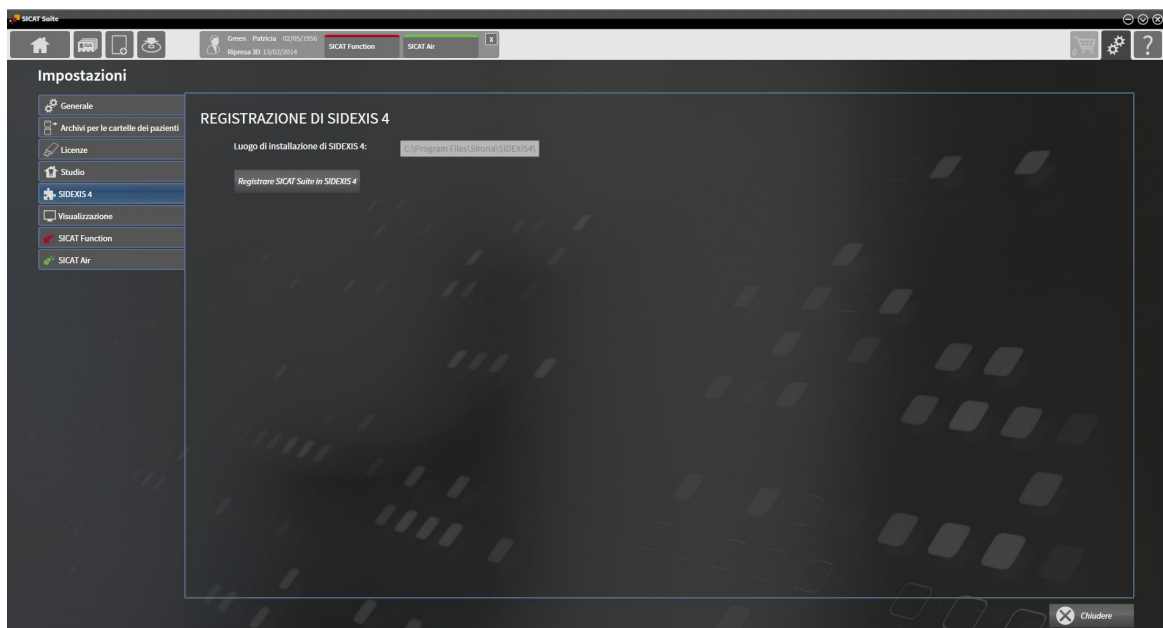

REGISTRAZIONE DI SICAT SUITE COME MODULO SIDEXIS 4

- SICAT Suite è già stato installato con successo. Informazioni al riguardo sono disponibili in *Installazione di SICAT Suite* [▶ Pagina 20].
- SIDEXIS 4 non è aperto.
- La versione standalone di SICAT Suite è già avviata.
- La finestra **SIDEXIS 4** è già aperta.

1. Fare clic sul pulsante **Registrazione SICAT Suite in SIDEXIS 4**.

2. Avviare SIDEXIS 4.

- SICAT Suite è registrato come modulo SIDEXIS 4. L'avvenuta registrazione in SIDEXIS 4 è attestata dal fatto che la fase **Plan & Treat** risulta visibile:



RIMOZIONE DI SICAT SUITE COME MODULO SIDEXIS 4

- SICAT Suite è già registrato come modulo SIDEXIS 4.
- SIDEXIS 4 non è aperto.
- La versione standalone di SICAT Suite è già avviata.
- La finestra **SIDEXIS 4** è già aperta.

1. Fare clic sul pulsante **Rimuovere SICAT Suite da SIDEXIS 4**.

2. Avviare SIDEXIS 4.

- SICAT Suite non è più disponibile come modulo SIDEXIS 4.

10.4 STUDI SICAT AIR IN SIDEXIS 4



CAUTELA

Apparecchi radiografici non conformi a DICOM potrebbero avere come conseguenza una diagnosi e una terapia errate.

Utilizzare solo radiografie 3D di apparecchi radiografici con conformità DICOM certificata.



CAUTELA

Apparecchi radiografici non idonei potrebbero avere come conseguenza una diagnosi e una terapia errate.

Utilizzare solo radiografie 3D di apparecchi radiografici approvati come dispositivi medici.



CAUTELA

Radiografie 3D non adatte possono avere come conseguenza una diagnosi e una terapia errate.

Verificare sempre la qualità, l'integrità e il corretto orientamento delle radiografie 3D rappresentate.



CAUTELA

Una qualità di rappresentazione insufficiente potrebbe avere come conseguenza una diagnosi e una terapia errate.

Prima di utilizzare un'applicazione SICAT, verificare ad esempio con l'immagine di prova SMPTE che la qualità di rappresentazione sia adeguata.



CAUTELA

Condizioni ambientali di rappresentazione insufficienti potrebbero avere come conseguenza una diagnosi e una terapia errate.

1. Eseguire una pianificazione solo se le condizioni ambientali consentono una qualità sufficiente di rappresentazione. Verificare ad esempio che l'illuminazione sia adeguata.
2. Verificare che la qualità di rappresentazione sia adeguata utilizzando l'immagine di prova SMPTE.

Se SICAT Suite è in esecuzione come modulo SIDEXIS 4, la gestione dei dati del paziente avviene in SIDEXIS 4.

SIDEXIS 4 mostra immagini di anteprima per gli studi SICAT Air se sono soddisfatte le condizioni seguenti:

- Si utilizza SICAT Suite come modulo SIDEXIS 4.
- È disponibile uno studio SICAT Air per il paziente selezionato.



- | | |
|--|-------------------------|
| 1 Disponibilità di una segmentazione delle vie respiratorie | 4 Pianificazione |
| 2 Disponibilità di impronte ottiche | 5 Ordinazione |
| 3 Disponibilità di un confronto delle vie respiratorie | |

Le immagini di anteprima mostrano le informazioni seguenti:

- Disponibilità di una segmentazione delle vie respiratorie
- Disponibilità di impronte ottiche
- Disponibilità di un confronto delle vie respiratorie
- Pianificazione non disponibile, in elaborazione oppure terminata
- Ordinazione non presente, il bite terapeutico da ordinare si trova nel carrello oppure l'ordinazione è stata caricata

Una rappresentazione chiara dei simboli significa che il rispettivo elemento è presente in uno studio.

10.5 AVVIO DI SICAT SUITE



Un'assegnazione errata del nome del paziente o della radiografia 3D potrebbe avere come conseguenza lo scambio di riprese dei pazienti.

Verificare che la radiografia 3D da importare oppure già caricata in un'applicazione SICAT sia assegnata al corretto nome del paziente e alle corrette informazioni di ripresa.



Apparecchi radiografici non idonei potrebbero avere come conseguenza una diagnosi e una terapia errate.

Utilizzare solo radiografie 3D di apparecchi radiografici approvati come dispositivi medici.



Radiografie 3D non adatte possono avere come conseguenza una diagnosi e una terapia errate.

Verificare sempre la qualità, l'integrità e il corretto orientamento delle radiografie 3D rappresentate.

Per avviare SICAT Suite come modulo SIDEXIS 4, procedere come segue:

- SICAT Suite è già stato installato con successo. Informazioni al riguardo sono disponibili in *Installazione di SICAT Suite* [▶ Pagina 20].
- SICAT Suite è già stato registrato come modulo SIDEXIS 4. Informazioni al riguardo sono disponibili in *Registrazione e rimozione di SICAT Suite come modulo SIDEXIS 4* [▶ Pagina 34]. Se SICAT Suite viene installato dopo SIDEXIS 4 la registrazione può avvenire automaticamente.
- In SIDEXIS 4 è già stata selezionata una radiografia 3D.



1. Fare clic accanto al pulsante **Mostrare nell'esame 3D** sul simbolo **Mostrare in**.



2. Nella finestra **Mostrare in** fare clic sul simbolo **SICAT Suite**.

▶ SIDEXIS 4 passa alla fase **Plan & Treat**.

▶ SICAT Suite apre la radiografia 3D in un'applicazione SICAT.



Se si apre una radiografia 3D senza il relativo studio ed è stata attivata soltanto la licenza di un'applicazione SICAT, questa applicazione SICAT si avvia. Se si apre una radiografia 3D con di un relativo studio e sono state attivate licenze di più applicazioni SICAT, si avvia l'applicazione dello studio che è stato modificato per ultimo. Se si apre esplicitamente uno studio, si avvia sempre la rispettiva applicazione SICAT.

Dopo l'apertura di una radiografia 3D è possibile passare a un'altra applicazione SICAT. Informazioni al riguardo sono disponibili in *Commutazione fra le applicazioni SICAT* [▶ Pagina 41].

Se è stato salvato uno studio specifico per l'applicazione, è possibile selezionarlo direttamente nella finestra **Riprese** e aprirlo nella rispettiva applicazione SICAT. Se nel carrello è già stato posizionato un articolo basato su questo studio, si apre il carrello.

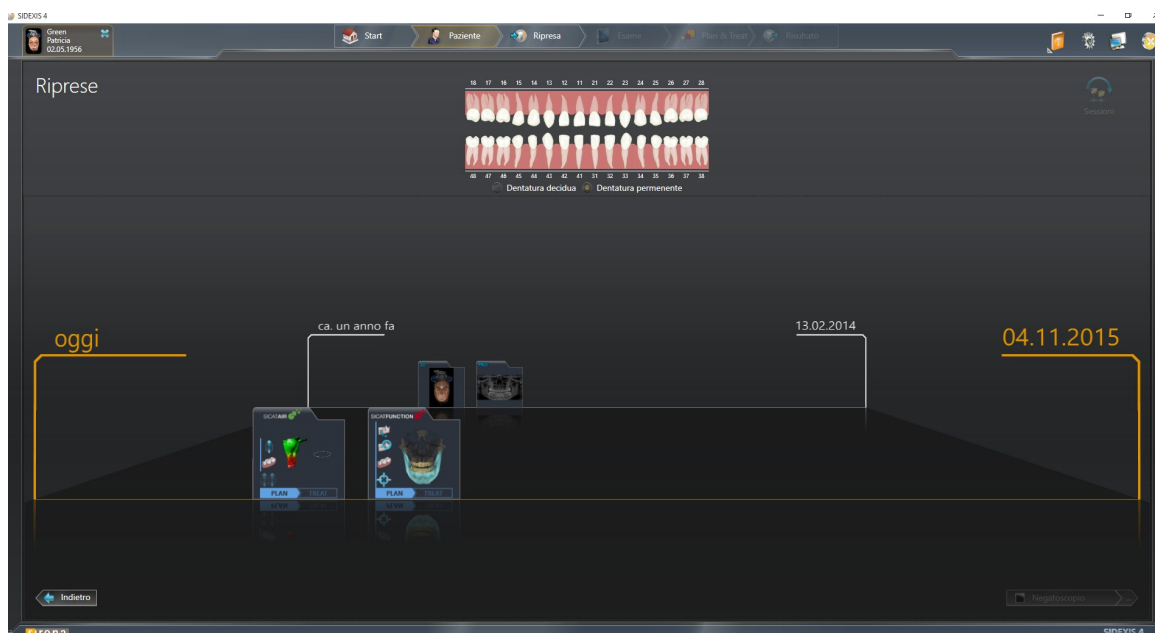

SIDEXIS 4 mostra gli studi anche nella finestra **Dettagli paziente** nell'area **Ultime riprese**. Informazioni al riguardo sono disponibili in *Studi SICAT Air in SIDEXIS 4* [▶ *Pagina 36*].

10.6 L'INTERFACCIA UTENTE DI SICAT SUITE

L'interfaccia utente di SICAT Suite come modulo SIDEXIS 4 è formata dalle parti seguenti:

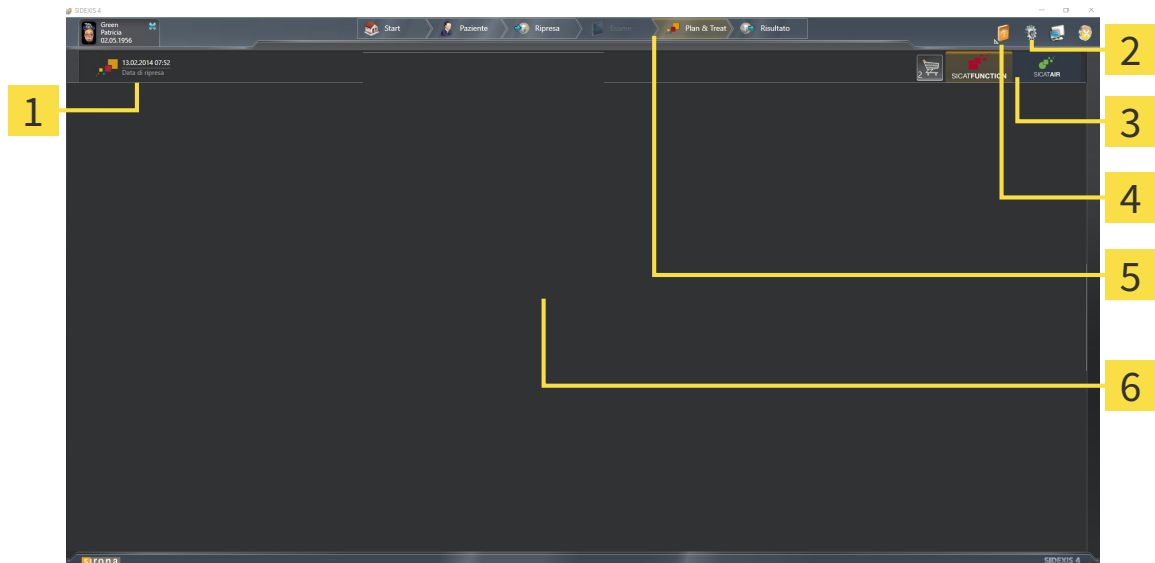

1 Studio attualmente aperto

2 Impostazioni

3 Pulsanti per la commutazione di applicazioni e pulsante **Carrello**

4 Guida

5 Barra delle fasi SIDEXIS 4

6 Area dell'applicazione

- Studio attualmente aperto - qui sono disponibili informazioni sullo studio attualmente aperto e un pulsante per la chiusura di SICAT Suite.
- **Impostazioni** - Informazioni al riguardo sono disponibili in *Impostazioni* [▶ Pagina 167].
- Pulsanti per la commutazione di applicazioni e pulsante **Carrello** - Informazioni al riguardo sono disponibili in *Commutazione fra le applicazioni SICAT* [▶ Pagina 41] e in *Processo di ordinazione* [▶ Pagina 144].
- **Guida** - Informazioni al riguardo sono disponibili in *Apertura della Guida in linea* [▶ Pagina 42].
- L' **Area dell'applicazione**, che si trova nella restante parte di SICAT Suite, mostra l'interfaccia utente dell'applicazione SICAT attiva.

10.6.1 COMMUTAZIONE FRA LE APPLICAZIONI SICAT

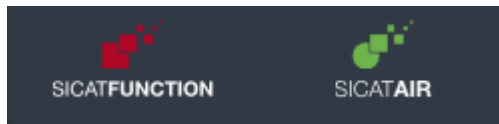

- Fare clic sul pulsante con il nome dell'applicazione SICAT desiderata.
- ▶ SICAT Suite passa all'applicazione selezionata.

10.7 APERTURA DELLA GUIDA IN LINEA

Il menu **Guida** di SIDEXIS 4 contiene le istruzioni per l'uso delle applicazioni SICAT in forma di file PDF. Per aprire le istruzioni per l'uso di un'applicazione SICAT, procedere come segue:

1. Fare clic sul simbolo **Guida**.
 - ▶ Si apre un elenco delle istruzioni per l'uso disponibili:

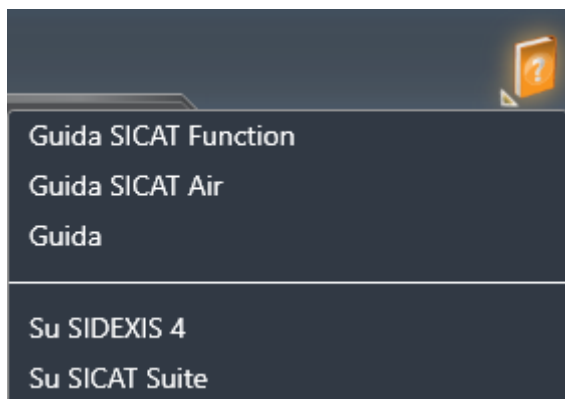

2. Fare clic sulle istruzioni per l'uso desiderate.
 - ▶ Le istruzioni per l'uso selezionate si aprono.

10.8 LICENZE



Per ulteriori informazioni sull'acquisto delle licenze SICAT, contattare il partner di distribuzione locale. Per scopi di prova, SICAT mette a disposizione licenze demo che consentono l'accesso per un periodo di tempo limitato alle versioni complete di una o più applicazioni SICAT.

Per attivare le licenze di applicazioni SICAT o di singole funzioni, procedere come segue:

- Dopo aver acquistato una o più licenze, SICAT mette a disposizione dell'utente o della struttura una chiave di attivazione personale. È possibile utilizzare la chiave di attivazione per attivare la licenza su diversi computer sui quali è installato SICAT Suite.
- Il pool di licenze sul server delle licenze SICAT contiene il numero di licenze acquistate di ogni applicazione SICAT e di singole funzioni.
- Se viene attivata una licenza su un computer, questa viene vincolata a quel computer. La licenza viene prelevata dal pool di licenze e non è più disponibile per l'attivazione su un altro computer.
- Una licenza attivata abilita la versione completa di una o più applicazioni o singole funzioni. Le applicazioni senza licenza funzionano in modalità Viewer.

Una panoramica delle licenze attivate sul computer viene fornita nella finestra **Panoramica delle licenze**. Si tratta sia di licenze per applicazioni sia di licenze per singole funzioni. Informazioni al riguardo sono disponibili in *Apertura della finestra "Panoramica delle licenze"* [▶ Pagina 44].

Le licenze possono essere attivate in due modi:

- Se il computer sul quale è installato SICAT Suite dispone di un collegamento a Internet attivo, l'attivazione della licenza avviene automaticamente. Informazioni al riguardo sono disponibili in *Attivazione delle licenze con l'ausilio di un collegamento a Internet attivo* [▶ Pagina 45].
- Se lo si desidera o se il computer su quale è installato SICAT Suite non dispone di un collegamento a Internet attivo, l'attivazione della licenza può essere effettuata manualmente utilizzando i file di richiesta della licenza. È necessario caricare i file di richiesta della licenza nella pagina web di SICAT. In cambio si ottiene un file di attivazione della licenza che deve essere attivato in SICAT Suite. Informazioni al riguardo sono disponibili in *Attivazione delle licenze manuale o senza collegamento a Internet attivo* [▶ Pagina 47].

È possibile disattivare singolarmente le licenze di ogni applicazione o funzione e restituirle al pool di licenze. Per questa operazione il computer sul quale è installato SICAT Suite necessita di un collegamento a Internet attivo. Dopo aver disattivato una licenza, è possibile immettere la stessa chiave di attivazione oppure una diversa. Le licenze restituite restano a disposizione per l'attivazione sullo stesso computer oppure su altri computer. Informazioni al riguardo sono disponibili in *Restituzione di licenze nel pool di licenze* [▶ Pagina 49].



Per informazioni su come convertire un codice voucher, consultare *Conversione di codici voucher* [▶ Pagina 50].

10.8.1 APERTURA DELLA FINESTRA "PANORAMICA DELLE LICENZE"

1. Fare clic nella barra del titolo di SIDEXIS 4 sul simbolo **Impostazioni**.
▶ Si apre la finestra **Impostazioni**.
2. Fare clic sul gruppo **SICAT Suite**.
▶ Il gruppo **SICAT Suite** si apre.
3. Fare clic sul pulsante **Licenze**.
▶ Si apre la finestra **Panoramica delle licenze**:

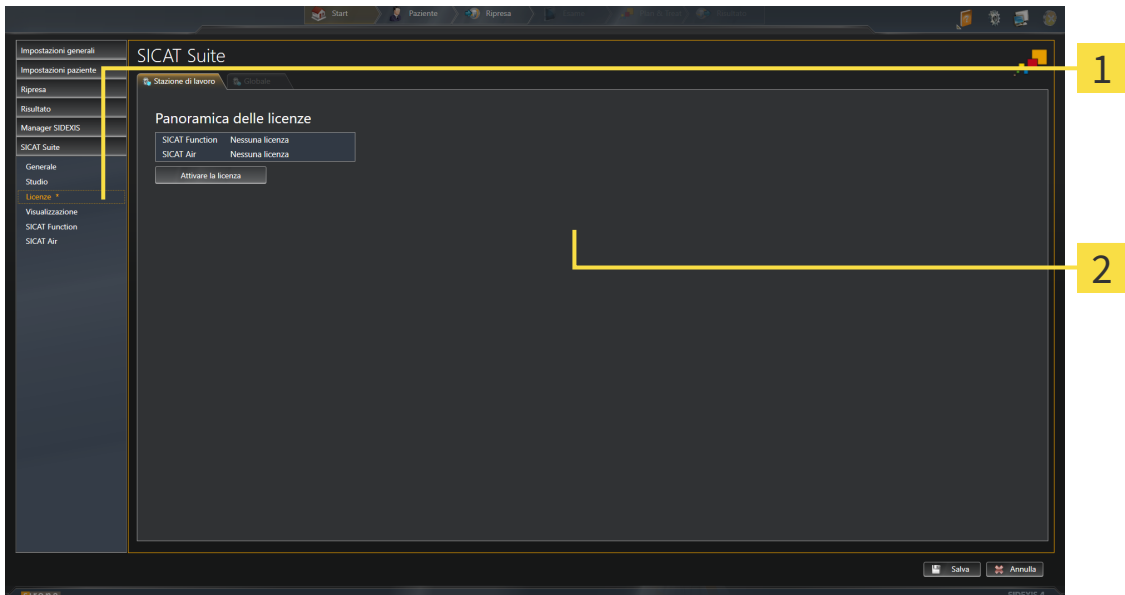

1 Scheda **Licenze**

2 Finestra **Panoramica delle licenze**

Proseguire con una delle seguenti azioni:

- *Attivazione delle licenze con l'ausilio di un collegamento a Internet attivo* [▶ Pagina 45]
- *Attivazione delle licenze manuale o senza collegamento a Internet attivo* [▶ Pagina 47]
- *Restituzione di licenze nel pool di licenze* [▶ Pagina 49]

10.8.2 ATTIVAZIONE DELLE LICENZE CON L'AUSILIO DI UN COLLEGAMENTO A INTERNET ATTIVO

NOTA

Prima di apportare modifiche alle licenze è necessario chiudere le cartelle dei pazienti attive.

Per avviare il processo di attivazione, procedere come segue:

- ☑ Ad almeno un'applicazione SICAT e a una singola funzione manca l'attivazione di una licenza.
- ☑ Per questa operazione il computer sul quale è installato SICAT Suite dispone di un collegamento a Internet attivo.
- ☑ La finestra **Panoramica delle licenze** è già aperta. Informazioni al riguardo sono disponibili in *Apertura della finestra "Panoramica delle licenze"* [▶ Pagina 44].

1. Nella finestra **Panoramica delle licenze** fare clic sul pulsante **Attivare la licenza**.

▶ Si apre l'area **Panoramica delle licenze**:

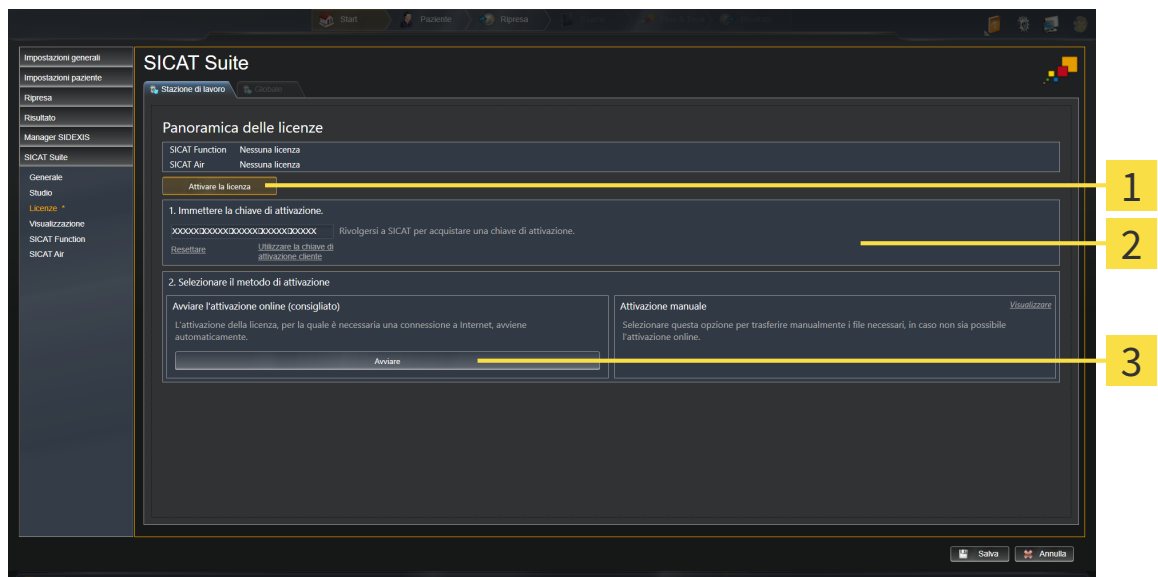

1 Pulsante **Attivare la licenza**

2 Area **Immettere la chiave di attivazione**

3 Pulsante **Avviare**

2. Immettere nel campo **Immettere la chiave di attivazione** la chiave di attivazione cliente o una chiave di attivazione della licenza demo.

3. Fare clic sul pulsante **Avviare**.

4. Se si apre una finestra **Firewall di Windows**, si permette a SICAT Suite di accedere a Internet.

▶ Le licenze acquistate per le applicazioni installate o le singole funzioni vengono prelevate dal pool di licenze e attivate in SICAT Suite sul computer attuale.

▶ Si apre la finestra di notifica che mostra il seguente messaggio: **L'attivazione della licenza è riuscita**.



Per attivare nuovamente SICAT Suite, utilizzare la chiave di attivazione cliente facendo clic sul pulsante **Utilizzare la chiave di attivazione cliente**. Per svuotare il campo con l'attuale chiave di licenza, fare clic nell'area **Immettere la chiave di attivazione** sul pulsante **Resetare**.

6. Copiare il file di richiesta della licenza su un computer con un collegamento a Internet attivo, ad esempio con l'aiuto di una penna USB.
7. Aprire sul computer un browser con il collegamento a Internet attivo e aprire il sito web <http://www.sicat.com/register>.
8. Seguire le istruzioni sulla pagina web di attivazione.
 - ▶ Le licenze acquistate per le applicazioni installate o le singole funzioni vengono prelevate dal pool di licenze.
 - ▶ Il server delle licenze SICAT genera un file di attivazione della licenza con estensione **WibuCm-RaU** che deve essere scaricato sul computer.
9. Copiare il file di attivazione della licenza scaricato nel computer sul quale gira SICAT Suite.
10. Verificare che nel campo **Immettere la chiave di attivazione** sia riportata la chiave corretta.
11. Nella finestra **Panoramica delle licenze** fare clic sul pulsante **Caricare e attivare**.
 - ▶ Si apre una finestra delle Risorse del computer di Windows.
12. Navigare fino al file di attivazione della licenza, selezionarlo e fare clic su **OK**.
 - ▶ La licenza nel file di attivazione della licenza in SICAT Suite viene installata sul computer attuale.
 - ▶ Si apre la finestra di notifica che mostra il seguente messaggio: **L'attivazione della licenza è riuscita**.

10.8.4 RESTITUZIONE DI LICENZE NEL POOL DI LICENZE

NOTA

Prima di apportare modifiche alle licenze è necessario chiudere le cartelle dei pazienti attive.

Per disattivare una licenza completa e restituirla al pool di licenze, procedere come segue:

- La licenza completa di un'applicazione SICAT è già attivata.
- Per questa operazione il computer sul quale è installato SICAT Suite dispone di un collegamento a Internet attivo.
- La finestra **Panoramica delle licenze** è già aperta. Informazioni al riguardo sono disponibili in *Apertura della finestra "Panoramica delle licenze"* [► Pagina 44].

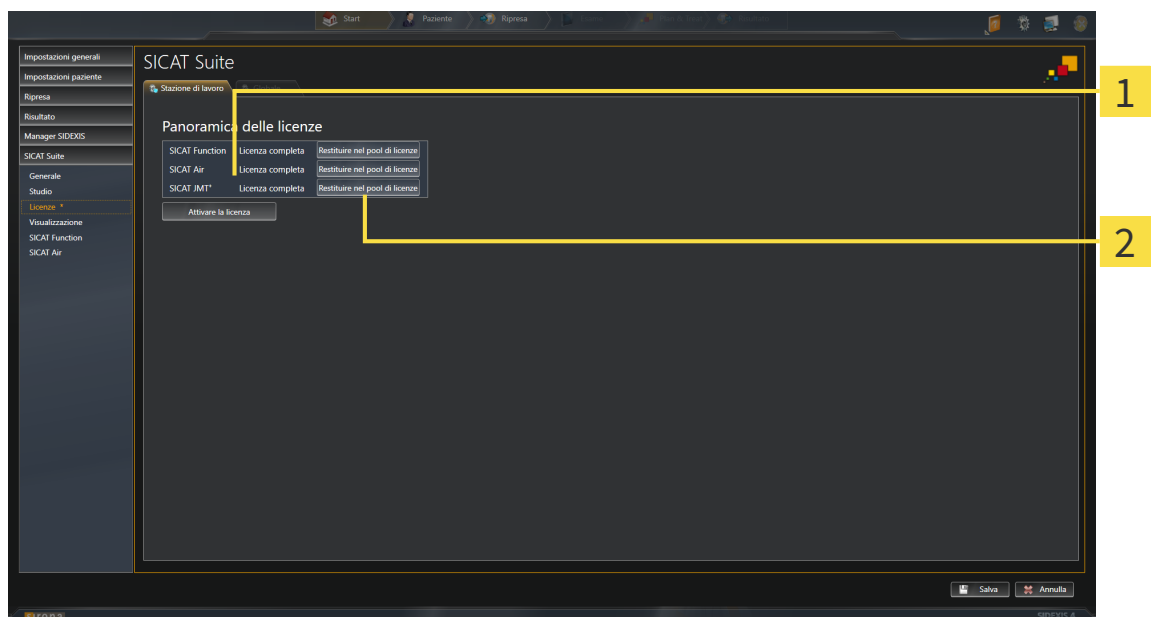

1 Stato della licenza delle applicazioni SICAT e delle singole funzioni

2 Pulsante **Restituire nel pool di licenze**

- Fare clic nella finestra **Panoramica delle licenze** nella riga dell'applicazione SICAT desiderata o della singola funzione sul pulsante **Restituire nel pool di licenze**.
- ▶ La licenza selezionata viene restituita al pool di licenze ed è nuovamente disponibile per l'attivazione.
- ▶ Si apre la finestra di notifica che mostra il seguente messaggio: **La restituzione della licenza nel pool di licenze è riuscita**.
- ▶ Senza licenza, l'applicazione è disponibile solo in modalità Viewer. Se le licenze di tutte le applicazioni SICAT sono state restituite al pool di licenze, SICAT Suite è completamente in modalità Viewer.

10.8.5 CONVERSIONE DI CODICI VOUCHER

1. Aprire sul computer con il collegamento a Internet attivo un browser web e aprire il sito web <http://www.sicat.de>.
2. Fare clic sul link al SICAT Portal.
 - ▶ Il SICAT Portal si apre.
3. Se non è già stato fatto, registrarsi al SICAT Portal con nome utente e password.
4. Nella gestione degli account fare clic sulla voce per la gestione delle proprie licenze.
5. Inserire il proprio codice voucher e confermarlo.
 - ▶ Il SICAT Portal mostra una licenza.
6. Salvare la licenza a livello locale sul computer.
7. Avviare SICAT Suite e attivare la licenza.

Informazioni al riguardo sono disponibili in *Attivazione delle licenze con l'ausilio di un collegamento a Internet attivo* [▶ *Pagina 45*] e *Attivazione delle licenze manuale o senza collegamento a Internet attivo* [▶ *Pagina 47*].



Per ulteriore aiuto consultare la sezione delle FAQ nel SICAT Portal.

10.9 L'INTERFACCIA UTENTE DI SICAT AIR

L'interfaccia utente di SICAT Air è composta dalle parti seguenti:

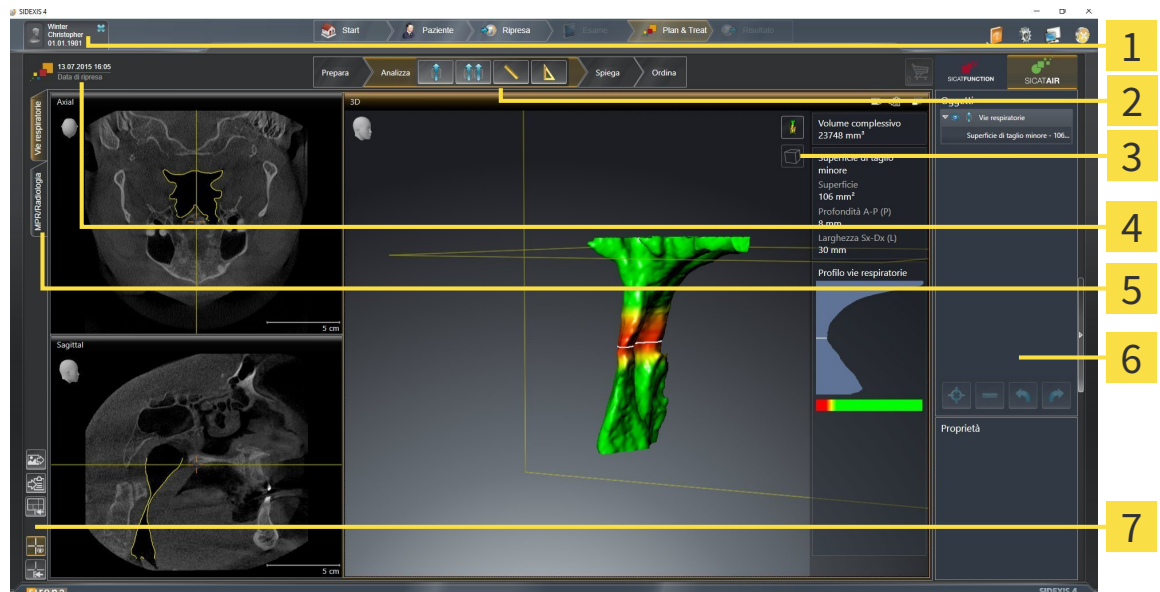

- | | |
|---|--|
| 1 Scheda Cartella del paziente attiva | 5 Pulsanti per la commutazione delle aree di lavoro |
| 2 Barra degli strumenti del workflow | 6 Barra degli oggetti |
| 3 Barra degli strumenti della vista | 7 Barra degli strumenti dell'area di lavoro |
| 4 Informazioni sulla radiografia 3D aperta | |

- La scheda **Cartella del paziente attiva** mostra gli attributi della cartella del paziente attiva.
- La **Barra degli strumenti del workflow** comprende tre diversi passaggi del workflow che contengono gli strumenti principali del workflow dell'applicazione. Questi contengono gli strumenti con i quali è possibile aggiungere e importare gli oggetti di diagnosi e gli oggetti di pianificazione. Informazioni al riguardo sono disponibili in *Barra degli strumenti del workflow* [► Pagina 52].
- La **Regione dell'area di lavoro** è la parte dell'interfaccia utente sotto la **Barra degli strumenti del workflow**. Mostra l'area di lavoro attiva di SICAT Air. Ogni area di lavoro contiene un determinato raggruppamento di viste. Informazioni al riguardo sono disponibili in *Panoramica dell'area di lavoro delle vie respiratorie* [► Pagina 65].
- Solo la vista attiva mostra la **Barra degli strumenti della vista**. Contiene gli strumenti per adattare la rappresentazione alla vista appropriata. Informazioni al riguardo sono disponibili in *Adattamento delle viste* [► Pagina 71] e *Adattamento della vista 3D* [► Pagina 82].
- La **Barra degli oggetti** contiene gli strumenti per gestire gli oggetti di diagnosi e gli oggetti di pianificazione. Informazioni al riguardo sono disponibili in *Barra degli oggetti* [► Pagina 54] e in *Oggetti SICAT Air* [► Pagina 58].
- La **Barra degli strumenti dell'area di lavoro** contiene gli strumenti per modificare le impostazioni generali delle aree di lavoro e tutte le viste ivi contenute, nonché per documentare il contenuto delle aree di lavoro. Informazioni al riguardo sono disponibili in *Spostare, nascondere e mostrare i reticoli e le cornici* [► Pagina 79], *Ripristino delle viste* [► Pagina 80], *Adattamento e ripristino del layout delle aree di lavoro* [► Pagina 68] e *Creazione di screenshot delle aree di lavoro* [► Pagina 69].

10.9.1 BARRA DEGLI STRUMENTI DEL WORKFLOW

In SICAT Air la **Barra degli strumenti del workflow** comprende quattro passaggi del workflow:

1. **Preparazione**
2. **Analisi**
3. **Spiegazione**
4. **Ordinazione**

APERTURA E CHIUSURA DEI PASSAGGI DEL WORKFLOW

È possibile aprire e chiudere i passaggi del workflow facendo clic sugli stessi.

1° PASSAGGIO DEL WORKFLOW "PREPARAZIONE"



Nel passaggio del workflow **Preparazione** è disponibile lo strumento seguente:



- **Adattamento dell'orientamento del volume e dell'area della panoramica** - Informazioni al riguardo sono disponibili in *Adattamento dell'orientamento del volume* [▶ Pagina 95] e in *Adattamento dell'area della panoramica* [▶ Pagina 100].

2° PASSAGGIO DEL WORKFLOW "ANALISI"



Nel passaggio del workflow **Analisi** sono disponibili gli strumenti seguenti:



- **Segmentazione della via respiratoria in corso** - Informazioni al riguardo sono disponibili in *Determinazione dell'area della via respiratoria* [▶ Pagina 110].



- **Confronto delle vie respiratorie** - Informazioni al riguardo sono disponibili in *Esecuzione del confronto delle vie respiratorie* [▶ Pagina 128].



- **Aggiungere la misurazione della distanza (D)** - Informazioni al riguardo sono disponibili in *Aggiunta della misurazione della distanza* [▶ Pagina 104].



- **Aggiungere la misurazione dell'angolo (A)** - Informazioni al riguardo sono disponibili in *Aggiunta delle misurazioni dell'angolo* [▶ Pagina 105].

3° PASSAGGIO DEL WORKFLOW "SPIEGAZIONE"



Nel passaggio del workflow **Spiegazione** sono disponibili gli strumenti seguenti:



- **Disegnare freccia** - Informazioni al riguardo sono disponibili in *Creazione di immagini e screenshot* [▶ Pagina 135].



- **Disegnare cerchio** - Informazioni al riguardo sono disponibili in *Creazione di immagini e screenshot* [▶ Pagina 135].



- **Creazione handout in corso** - Informazioni al riguardo sono disponibili in *Preparazione di handout* [▶ Pagina 138].

4. PASSAGGIO DEL WORKFLOW "ORDINAZIONE"



Nel passaggio del workflow **Ordinazione** sono disponibili gli strumenti seguenti:



- **Importazione e registrazione delle impronte ottiche in corso** - Informazioni al riguardo sono disponibili in *Importazione e registrazione delle impronte ottiche* [▶ Pagina 150].



- **Ordinazione bite terapeutico in corso** - Informazioni al riguardo sono disponibili in *Aggiunta al carrello dei bite terapeutici* [▶ Pagina 145].

10.9.2 BARRA DEGLI OGGETTI

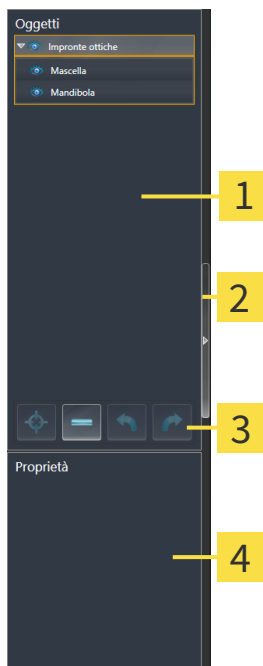

1 Browser dell'oggetto

2 Pulsante **Nascondere barra degli oggetti** o pulsante **Mostrare barra degli oggetti**

3 Barra degli strumenti dell'oggetto

4 Area **Proprietà**

La **Barra degli oggetti** contiene gli elementi seguenti:

- Il **Browser dell'oggetto** mostra un elenco disposto secondo categorie di tutti gli oggetti di diagnosi e gli oggetti di pianificazione che sono stati inseriti nello studio attuale o che sono stati importati nello stesso. Il **Browser dell'oggetto** raggruppa automaticamente gli oggetti. Il gruppo **Misurazioni** contiene ad esempio tutti gli oggetti di misurazione. È possibile chiudere o aprire gruppi di oggetti, attivare oggetti e gruppi di oggetti e nascondere e mostrare oggetti e gruppi di oggetti. Informazioni al riguardo sono disponibili in *Gestione degli oggetti con il browser degli oggetti* [► Pagina 55].
- La **Barra degli strumenti dell'oggetto** contiene gli strumenti per mettere a fuoco gli oggetti, per rimuovere gli oggetti o i gruppi di oggetti e per annullare o ripetere azioni di oggetti o di gruppi di oggetti. Informazioni al riguardo sono disponibili in *Gestione degli oggetti con la barra degli strumenti degli oggetti* [► Pagina 57].
- L'area **Proprietà** mostra i dettagli dell'oggetto attivo.

Gli oggetti disponibili in SICAT Air si trovano in *Oggetti SICAT Air* [► Pagina 58].

È possibile nascondere e mostrare la **Barra degli oggetti** facendo clic sul pulsante **Nascondere barra degli oggetti** o sul pulsante **Mostrare barra degli oggetti** sul lato destro della **Barra degli oggetti**.

10.9.3 GESTIONE DEGLI OGGETTI CON IL BROWSER DEGLI OGGETTI

CHIUSURA E APERTURA DEI GRUPPI DI OGGETTI

Per chiudere e aprire un gruppo di oggetti, procedere come segue:

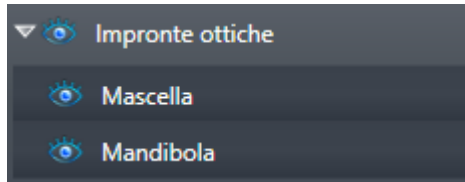

Il gruppo di oggetti desiderato è attualmente aperto.



1. Fare clic nel gruppo di oggetti desiderato sul simbolo **Chiudere**.

▶ Il gruppo di oggetti si chiude.



2. Fare clic nel gruppo di oggetti desiderato sul simbolo **Aprire**.

▶ Il gruppo di oggetti si apre.

ATTIVAZIONE DEGLI OGGETTI E DEI GRUPPI DI OGGETTI

Alcuni strumenti sono disponibili solo per gli oggetti e i gruppi di oggetti attivi.

Per attivare un oggetto o un gruppo di oggetti, procedere come segue:

L'oggetto desiderato o il gruppo di oggetti desiderato è attualmente disattivato.

■ Fare clic sull'oggetto desiderato o sul gruppo di oggetti desiderato.

▶ SICAT Air disattiva un oggetto o un gruppo di oggetti attivato in precedenza.

▶ SICAT Air attiva l'oggetto desiderato o il gruppo di oggetti desiderato.

▶ SICAT Air evidenzia con un colore l'oggetto o il gruppo di oggetti nel **Browser dell'oggetto** e nelle viste.



Nelle viste 2D è anche possibile attivare determinati oggetti facendo clic sugli stessi.

NASCONDERE E VISUALIZZARE GLI OGGETTI E I GRUPPI DI OGGETTI



Questa funzione è disponibile solo per determinati tipi di oggetti.

Per nascondere e visualizzare un oggetto o un gruppo di oggetti, procedere come segue:

- ☑ L'oggetto desiderato o il gruppo di oggetti desiderato è attualmente visualizzato.



1. Fare clic accanto all'oggetto desiderato o al gruppo di oggetti desiderato sul simbolo **Mostrato** o sul simbolo **Alcuni mostrati**.



- ▶ SICAT Air nasconde l'oggetto o il gruppo di oggetti.
- ▶ SICAT Air mostra il simbolo **Nascosto** accanto all'oggetto o al gruppo di oggetti.



2. Fare clic accanto all'oggetto desiderato o al gruppo di oggetti desiderato sul simbolo **Nascosto**.

- ▶ SICAT Air visualizza l'oggetto o il gruppo di oggetti.
- ▶ SICAT Air mostra il simbolo **Mostrato** accanto all'oggetto o al gruppo di oggetti.

10.9.4 GESTIONE DEGLI OGGETTI CON LA BARRA DEGLI STRUMENTI DEGLI OGGETTI



Queste funzioni sono disponibili solo per determinati tipi di oggetti.

MESSA A FUOCO DELL'OGGETTO

Utilizzare questa funzione per trovare oggetti nelle viste.

Per mettere a fuoco un oggetto, procedere come segue:

- ☑ L'oggetto desiderato è già attivo. Informazioni al riguardo sono disponibili in *Gestione degli oggetti con il browser degli oggetti* [▶ Pagina 55].



- Fare clic sul simbolo **Mettere a fuoco l'oggetto attivo (F)**.
- ▶ SICAT Air sposta il fuoco delle viste sull'oggetto attivo.
- ▶ SICAT Air visualizza l'oggetto attivo nelle viste.



È possibile mettere a fuoco oggetti facendo doppio clic sugli stessi nel **Browser dell'oggetto** o in una vista, fatta eccezione per la **3D**.

RIMOZIONE DEGLI OGGETTI E DEI GRUPPI DI OGGETTI

Per rimuovere un oggetto o un gruppo di oggetti, procedere come segue:

- ☑ L'oggetto desiderato o il gruppo di oggetti desiderato è già attivo. Informazioni al riguardo sono disponibili in *Gestione degli oggetti con il browser degli oggetti* [▶ Pagina 55].



- Fare clic sul simbolo **Rimuovere oggetto/gruppo attivo (Canc)**.
- ▶ SICAT Air rimuove l'oggetto o il gruppo di oggetti.

ANNULLAMENTO E RIPETIZIONE DELLE AZIONI DI OGGETTI

Per annullare le ultime azioni di oggetti e ripeterle, procedere come segue:



1. Fare clic sul simbolo **Annullare l'ultima azione di oggetto o gruppo (Ctrl+Z)**.
 - ▶ SICAT Air annulla l'ultima azione di oggetti o gruppi di oggetti.



2. Fare clic sul simbolo **Eeguire di nuovo azione di oggetto o gruppo (Ctrl+Y)**.
 - ▶ SICAT Air ripete l'ultima azione di oggetti o gruppi di oggetti annullata.



Le funzioni di annullamento e ripetizione sono disponibili purché uno studio sia aperto in un'applicazione SICAT.

10.9.5 OGGETTI SICAT AIR

Nel **Browser dell'oggetto** SICAT Air raggruppa oggetti specifici delle applicazioni, come segue:

- **Impronte ottiche**
- **Via respiratoria**
 - **Superficie di taglio minima**
- **Confronto delle vie respiratorie**
- **Handout**
 - **Immagine**
 - **Screenshot**
 - **Confronto delle vie respiratorie**

OGGETTO IMPRONTE OTTICHE



Un oggetto **Impronte ottiche** contiene i sotto-oggetti seguenti:

- **Mascella**
- **Mandibola**

Se si mette a fuoco uno dei sotto-oggetti, SICAT Air mette a fuoco l'oggetto selezionato in tutte le viste 2D.

Se si rimuove un oggetto **Mascella** o un oggetto **Mandibola** SICAT Air elimina dallo studio tutte le impronte ottiche presenti.

VIA RESPIRATORIA OGGETTO



Dopo che la via respiratoria è stata segmentata, SICAT Air mostra l'oggetto **Via respiratoria** nel **Browser dell'oggetto**. La **Barra degli oggetti** mostra nell'area **Proprietà** per questo oggetto gli elementi seguenti:

- Un interruttore con cui è possibile attivare o disattivare la codifica a colori.
- La **Codifica a colori delle superfici di taglio** con cursori che permettono di determinare il valore minimo e massimo della superficie della sezione trasversale in mm² per la sfumatura cromatica.
- Il pulsante **Ripristinare**, con il quale è possibile ripristinare per la codifica a colori i valori di cui alle impostazioni SICAT Air. Per informazioni su come determinare i valori standard nelle impostazioni SICAT Air, consultare *Modifica delle impostazioni SICAT Air* [► [Pagina 175](#)].
- Il **Volume complessivo** dell'area della via respiratoria segmentata.

SICAT Air applica immediatamente le modifiche delle proprietà alla via respiratoria nella vista **3D**.

Se viene messo a fuoco l'oggetto **Via respiratoria**, SICAT Air adatta la regione dell'area di lavoro come segue:

- Se non è già attiva, SICAT Air attiva l'area di lavoro **Via respiratoria**.
- SICAT Air mette a fuoco in tutte le viste il centro della superficie della sezione trasversale minima.

Se l'oggetto **Via respiratoria** viene nascosto, SICAT Air nasconde anche l'area di analisi della via respiratoria.

Se si sposta il puntatore del mouse su un oggetto **Via respiratoria**, SICAT Air mostra il simbolo di una ruota dentata. Facendo clic sul simbolo della ruota dentata, SICAT Air apre la finestra **Segmentazione della via respiratoria**.

SUPERFICIE DI TAGLIO MINIMA OGGETTO

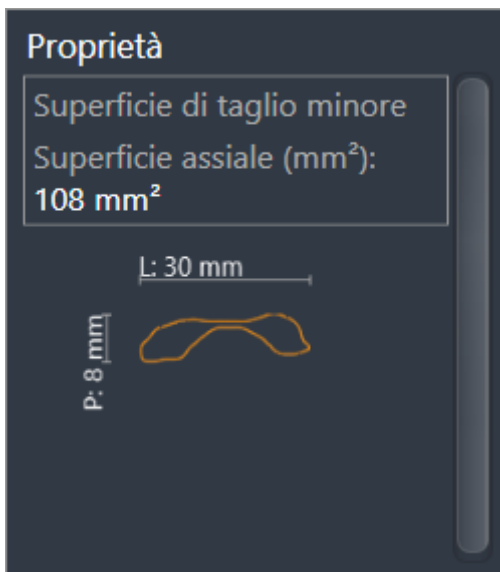

Per gli oggetti **Superficie di taglio minima** vale quanto segue:

- **Superficie di taglio minima** Gli oggetti si trovano sotto agli oggetti **Via respiratoria**.
- La denominazione di un oggetto **Superficie di taglio minima** contiene la superficie della sezione trasversale minima in mm².
- Nell'area **Proprietà** l'oggetto mostra inoltre la sezione trasversale dello strato.
- Se si mette a fuoco un oggetto **Superficie di taglio minima**, le viste a strati 2D mostrano lo strato con la superficie della sezione trasversale minima.

CONFRONTO DELLE VIE RESPIRATORIE OGGETTO



Per gli oggetti **Confronto delle vie respiratorie** vale quanto segue:

- Se si sposta il puntatore del mouse su un oggetto **Confronto delle vie respiratorie**, SICAT Air mostra il simbolo di una ruota dentata. Facendo clic sul simbolo della ruota dentata, SICAT Air apre la finestra **Confronto delle vie respiratorie**.
- Dopo aver creato e attivato un **Confronto delle vie respiratorie**, il **Browser dell'oggetto** mostra nell'area **Proprietà** quanto segue:
 - Momento della creazione dell'oggetto
 - Anteprima dell'oggetto
- È possibile utilizzare la funzione **Rimuovere oggetto/gruppo attivo (Canc)** per rimuovere un oggetto **Confronto delle vie respiratorie**. Dopo la rimozione l'oggetto precedente **Confronto delle vie respiratorie** non può essere ripristinato ed è necessario effettuare di nuovo il confronto delle vie respiratorie.

HANDOUT OGGETTO

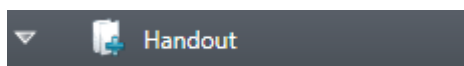

Per gli oggetti **Handout** vale quanto segue:

- Se si sposta il puntatore del mouse su un oggetto **Handout**, SICAT Air mostra il simbolo di una ruota dentata. Facendo clic sul simbolo della ruota dentata, SICAT Air apre la finestra **Creazione handout**.
- È possibile utilizzare la funzione **Rimuovere oggetto/gruppo attivo (Canc)** per rimuovere un oggetto **Handout** SICAT Air rimuove tutti i relativi oggetti **Immagine** e oggetti **Screenshot**.

IMMAGINEOGGETTI

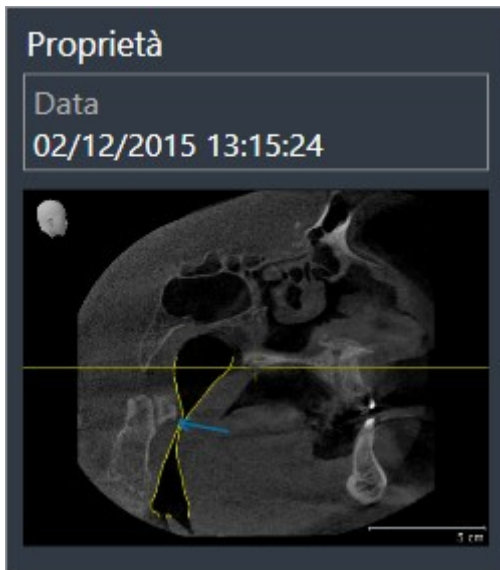

Per gli oggetti **Immagine** vale quanto segue:

- **Immagine** Gli oggetti si trovano sotto agli oggetti **Handout**.
- SICAT Air raccoglie in un'area di lavoro per ogni vista 2D tutti gli oggetti di disegno di uno strato e li usa per creare un oggetto **Immagine**.
- SICAT Air raccoglie in un'area di lavoro per la vista **3D** tutti gli oggetti di disegno di una determinata direzione dello sguardo e di un determinato fattore di zoom e li usa per creare un oggetto **Immagine**.
- Dopo aver creato e attivato un oggetto **Immagine**, **Browser dell'oggetto** mostra nell'area **Proprietà** quanto segue:
 - Momento della creazione dell'oggetto
 - Anteprima dell'oggetto
- È possibile utilizzare le funzioni **Annullare l'ultima azione di oggetto o gruppo (Ctrl+Z)** e **Eseguire di nuovo azione di oggetto o gruppo (Ctrl+Y)** per frecce e cerchi singoli.
- È possibile utilizzare la funzione **Rimuovere oggetto/gruppo attivo (Canc)** per rimuovere in una volta sola un oggetto **Immagine** insieme a tutte le frecce e a tutti i cerchi ivi contenuti SICAT Air rimuove oggetti **Immagine** sia da **Browser dell'oggetto** sia dalla finestra **Creazione handout**.
- Se si mette a fuoco un oggetto **Immagine**, SICAT Air ripristina la vista corrispondente al momento in cui sono stati creati l'ultima freccia o l'ultimo cerchio ivi contenuti.

SCREENSHOTOGGETTI

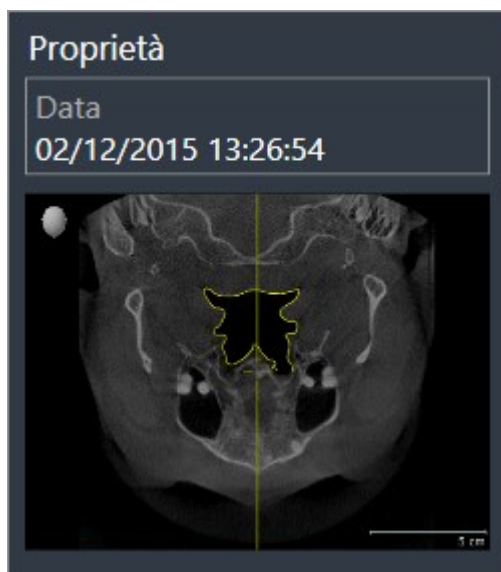

Per gli oggetti **Screenshot** vale quanto segue:

- **Screenshot** Gli oggetti si trovano sotto agli oggetti **Handout**.
- SICAT Air crea un oggetto **Screenshot** per ogni screenshot.
- Dopo aver creato e attivato un oggetto **Screenshot**, **Browser dell'oggetto** mostra nell'area **Proprietà** quanto segue:
 - Momento della creazione dell'oggetto
 - Anteprima dell'oggetto
- È possibile utilizzare la funzione **Rimuovere oggetto/gruppo attivo (Canc)** per rimuovere un oggetto **Screenshot** SICAT Air rimuove oggetti **Screenshot** sia da **Browser dell'oggetto** sia dalla finestra **Creazione handout**.
- Se si mette a fuoco un oggetto **Screenshot**, SICAT Air ripristina la vista corrispondente al momento in cui è stato creato l'oggetto.
- Le funzioni per mostrare e nascondere non sono disponibili.

10.10 AREE DI LAVORO

Le applicazioni SICAT rappresentano gli studi in diverse viste e ordinano i raggruppamenti di viste in aree di lavoro.

In SICAT Air ci sono due diverse aree di lavoro:

- Area di lavoro **Via respiratoria** - Informazioni al riguardo sono disponibili in *Panoramica dell'area di lavoro delle vie respiratorie* [▶ Pagina 65].
- Area di lavoro **MPR/Radiologia** - Informazioni al riguardo sono disponibili in *Panoramica dell'area di lavoro della radiologia/MPR* [▶ Pagina 66].



Se si chiude SICAT Air, il software salva il layout delle aree di lavoro e le impostazioni delle viste.

Le seguenti azioni sono disponibili per le aree di lavoro e le viste ivi contenute:

- *Commutazione dell'area di lavoro attiva* [▶ Pagina 67].
- *Adattamento e ripristino del layout delle aree di lavoro* [▶ Pagina 68].
- *Adattamento delle viste* [▶ Pagina 71].
- Sono presenti altre possibilità di adattamento della vista **3D**. Informazioni al riguardo sono disponibili in *Adattamento della vista 3D* [▶ Pagina 82].
- È possibile documentare il contenuto dell'area di lavoro attiva. Informazioni al riguardo sono disponibili in *Creazione di screenshot delle aree di lavoro* [▶ Pagina 69].

10.10.1 PANORAMICA DELL'AREA DI LAVORO DELLE VIE RESPIRATORIE

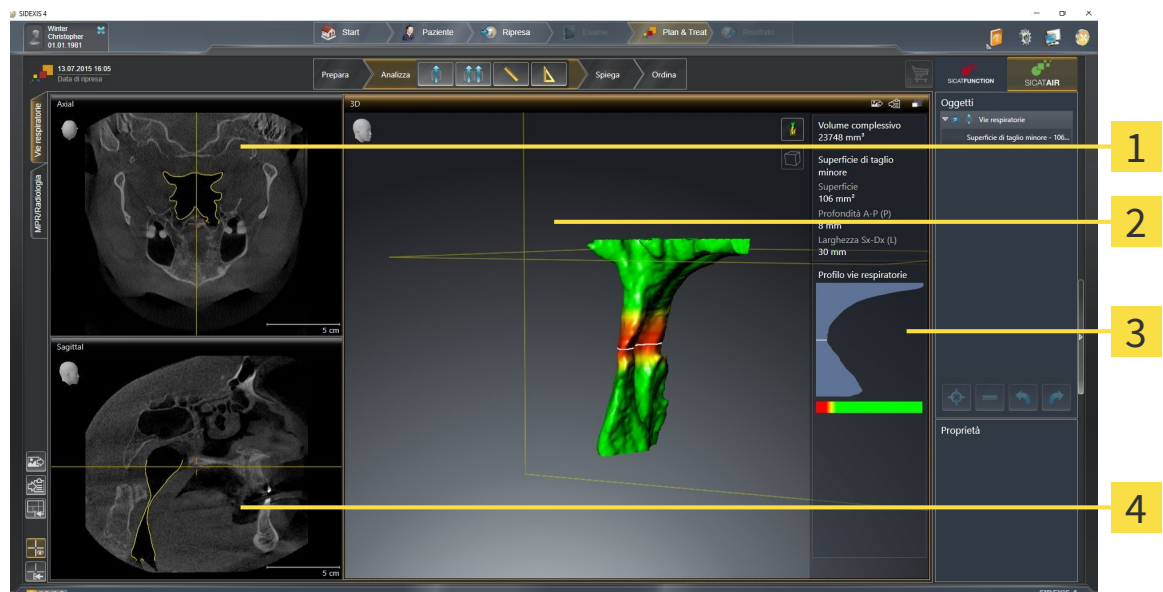

1 Vista **Assiale**

2 Vista **3D**

3 Area di analisi della via respiratoria

4 Vista **Sagittale**

VISTA ASSIALE

Di regola la vista **Assiale** mostra gli strati dall'alto. È possibile commutare la direzione dello sguardo della vista **Assiale**. Informazioni al riguardo sono disponibili in *Modifica delle impostazioni di visualizzazione* [▶ Pagina 173].

VISTA 3D

La vista **3D** mostra la rappresentazione 3D dello studio aperto.

VISTA SAGITTALE

Di regola la vista **Sagittale** mostra gli strati da destra. È possibile commutare la direzione dello sguardo della vista **Sagittale**. Informazioni al riguardo sono disponibili in *Modifica delle impostazioni di visualizzazione* [▶ Pagina 173].



Se si chiude SICAT Air, il software salva il layout delle aree di lavoro e le impostazioni delle viste.

Le funzioni delle viste sono disponibili in *Adattamento delle viste* [▶ Pagina 71] e *Adattamento della vista 3D* [▶ Pagina 82].

Se è stato creato un oggetto **Via respiratoria** attraverso la segmentazione della via respiratoria, nella vista **3D** è disponibile l'area di analisi della via respiratoria. Informazioni al riguardo sono disponibili in *Oggetti SICAT Air* [▶ Pagina 58], *Segmentazione della via respiratoria* [▶ Pagina 109] e *Interazione con il profilo della via respiratoria* [▶ Pagina 124].

10.10.2 PANORAMICA DELL'AREA DI LAVORO DELLA RADIOLOGIA/MPR

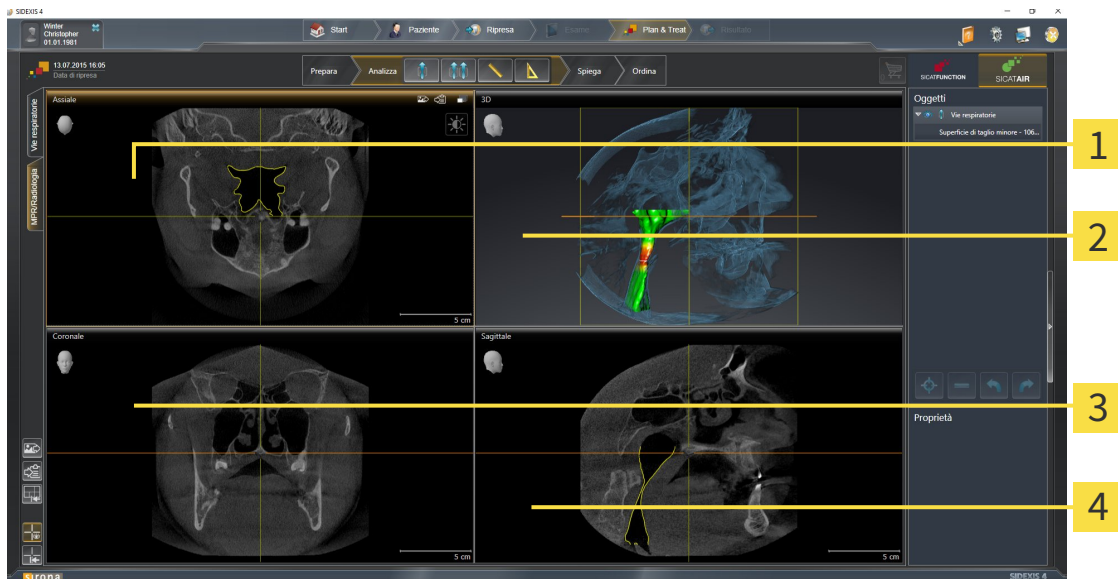

1 Vista **Assiale**

3 Vista **Coronale**

2 Vista **3D**

4 Vista **Sagittale**

VISTA ASSIALE

Di regola la vista **Assiale** mostra gli strati dall'alto. È possibile commutare la direzione dello sguardo della vista **Assiale**. Informazioni al riguardo sono disponibili in *Modifica delle impostazioni di visualizzazione* [▶ Pagina 173].

VISTA 3D

La vista **3D** mostra la rappresentazione 3D dello studio aperto.

VISTA CORONALE

La vista **Coronale** mostra gli strati da davanti.

VISTA SAGITTALE

Di regola la vista **Sagittale** mostra gli strati da destra. È possibile commutare la direzione dello sguardo della vista **Sagittale**. Informazioni al riguardo sono disponibili in *Modifica delle impostazioni di visualizzazione* [▶ Pagina 173].



Se si chiude SICAT Air, il software salva il layout delle aree di lavoro e le impostazioni delle viste.

Le funzioni delle viste sono disponibili in *Adattamento delle viste* [▶ Pagina 71] e *Adattamento della vista 3D* [▶ Pagina 82].

10.10.3 COMMUTAZIONE DELL'AREA DI LAVORO ATTIVA

Per commutare l'area di lavoro attiva, procedere come segue:



- Fare clic nell'angolo in alto a sinistra della regione sulla scheda dell'area di lavoro desiderata.
- ▶ Si apre l'area di lavoro selezionata.

10.10.4 ADATTAMENTO E RIPRISTINO DEL LAYOUT DELLE AREE DI LAVORO

ADATTAMENTO DEL LAYOUT DELL'AREA DI LAVORO ATTIVA

Per adattare il layout dell'area di lavoro attiva, procedere come segue:

1. Spostare il puntatore del mouse oltre il bordo tra due o più viste.
 - ▶ Il puntatore del mouse assume la seguente forma:

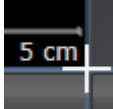

2. Fare clic con il tasto sinistro del mouse e tenerlo premuto.
3. Spostare il mouse.
 - ▶ La posizione del bordo viene modificata.
 - ▶ Le dimensioni delle viste su tutti i lati del bordo vengono modificati.
4. Rilasciare il tasto sinistro del mouse.
 - ▶ SICAT Air conserva la posizione attuale del bordo e le dimensioni attuali delle viste su tutti i lati del bordo.

RIPRISTINO DEL LAYOUT DELL'AREA DI LAVORO ATTIVA

Per ripristinare il layout dell'area di lavoro attiva, procedere come segue:



- Fare clic nella **Barra degli strumenti dell'area di lavoro** sul simbolo **Ripristinare il layout dell'area di lavoro attiva**.
- ▶ SICAT Air ripristina l'area di lavoro attiva al layout standard. Ciò significa che il software mostra tutte le viste nelle dimensioni standard.

10.10.5 CREAZIONE DI SCREENSHOT DELLE AREE DI LAVORO

Per scopi di documentazione è possibile copiare gli screenshot delle aree di lavoro negli appunti di Windows.

AGGIUNTA DELLO SCREENSHOT DI UN'AREA DI LAVORO ALL'OUTPUT DI SIDEXIS 4

Per aggiungere gli screenshot di un'area di lavoro all'output di SIDEXIS 4, procedere come segue:

- L'area di lavoro desiderata è già attiva. Informazioni al riguardo sono disponibili in *Commutazione dell'area di lavoro attiva* [▶ Pagina 67].



- Nella barra degli strumenti dell'area di lavoro fare clic sul simbolo **Aggiunta dello screenshot dell'area di lavoro attiva all'output di SIDEXIS 4**.
 - ▶ SICAT Air aggiunge uno screenshot dell'area di lavoro all'output di SIDEXIS 4.

COPIA DELLO SCREENSHOT DI UN'AREA DI LAVORO NEGLI APPUNTI DI WINDOWS

Per copiare lo screenshot di un'area di lavoro negli appunti di Windows, procedere come segue:

- L'area di lavoro desiderata è già attiva. Informazioni al riguardo sono disponibili in *Commutazione dell'area di lavoro attiva* [▶ Pagina 67].



- Nella barra degli strumenti dell'area di lavoro fare clic sul simbolo **Copia dello screenshot dell'area di lavoro attiva negli appunti**.
 - ▶ SICAT Air copia uno screenshot dell'area di lavoro negli appunti di Windows.



È possibile aggiungere screenshot dagli appunti in numerose applicazioni, ad esempio software di elaborazione immagini ed elaborazioni di testi. Nella maggior parte delle applicazioni la scorciatoia da tastiera per l'aggiunta di elementi è Ctrl+V.

10.11 VISTE

Le viste sono contenute nelle aree di lavoro. Una descrizione delle diverse aree di lavoro e viste è disponibile in *Aree di lavoro* [▶ *Pagina 64*].

È possibile adattare le viste. Informazioni al riguardo sono disponibili in *Adattamento delle viste* [▶ *Pagina 71*] e *Adattamento della vista 3D* [▶ *Pagina 82*].

10.11.1 ADATTAMENTO DELLE VISTE

Alcuni strumenti per l'adattamento sono disponibili solo per la vista attiva. Per informazioni su come attivare una vista, consultare *Commutazione della vista attiva* [▶ Pagina 73].

Una vista attiva contiene i seguenti elementi:

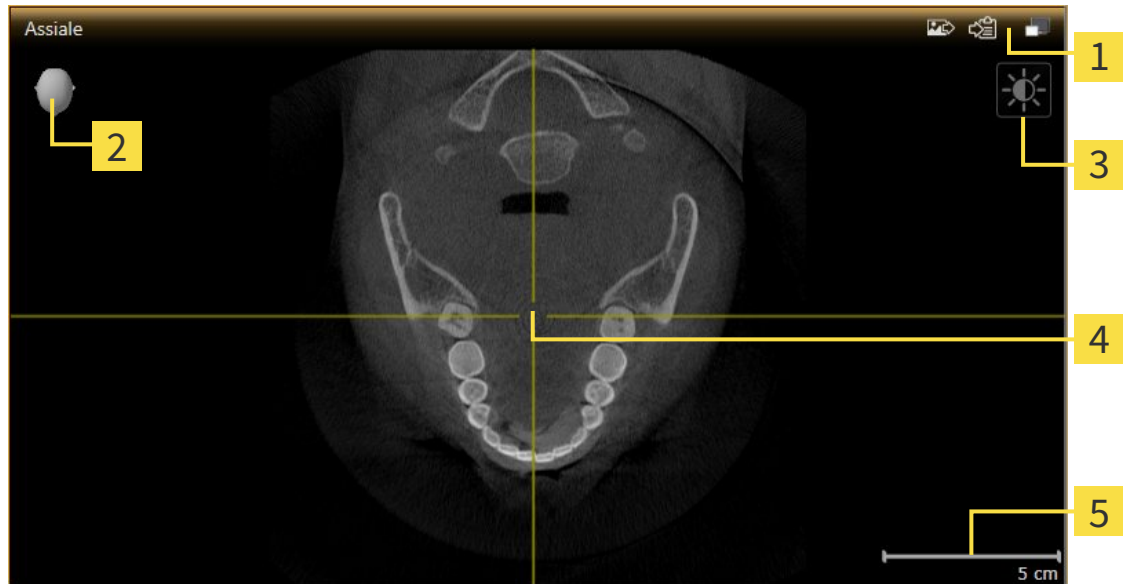

- 1 Barra del titolo
- 2 Testina di orientamento
- 3 Barra degli strumenti della vista
- 4 Reticolo
- 5 Scala

Le viste assiali 2D mostrano reticoli. I reticoli sono linee di taglio con altre viste a strati. SICAT Air sincronizza fra loro tutte le viste a strati. Ciò significa che tutti i reticoli sono individuati nella medesima posizione all'interno dei dati radiografici 3D. In questo modo è possibile assegnare le strutture anatomiche nelle viste.

La vista **3D** mostra le cornici che rappresentano le posizioni attuali delle viste a strati 2D.

Le viste a strati 2D contengono una scala.

Per adattare le viste sono disponibili le seguenti azioni:

- *Commutazione della vista attiva* [▶ Pagina 73]
- *Massimizzazione e ripristino delle viste* [▶ Pagina 74]
- *Adattamento e ripristino della luminosità e del contrasto delle viste 2D* [▶ Pagina 75]
- *Zoom delle viste e spostamento delle sezioni* [▶ Pagina 77]
- *Scorrimento degli strati nelle viste a strati 2D* [▶ Pagina 78]
- *Spostare, nascondere e mostrare i reticoli e le cornici* [▶ Pagina 79]
- *Ripristino delle viste* [▶ Pagina 80]

Sono presenti altre possibilità di adattamento della vista **3D**. Informazioni al riguardo sono disponibili in *Adattamento della vista 3D* [▶ *Pagina 82*].

È possibile documentare il contenuto di una vista attiva. Informazioni al riguardo sono disponibili in *Creazione di screenshot delle viste* [▶ *Pagina 81*].

10.11.2 COMMUTAZIONE DELLA VISTA ATTIVA

Solo la vista attiva mostra la **Barra degli strumenti della vista** e la barra del titolo.

Per attivare una vista, procedere come segue:

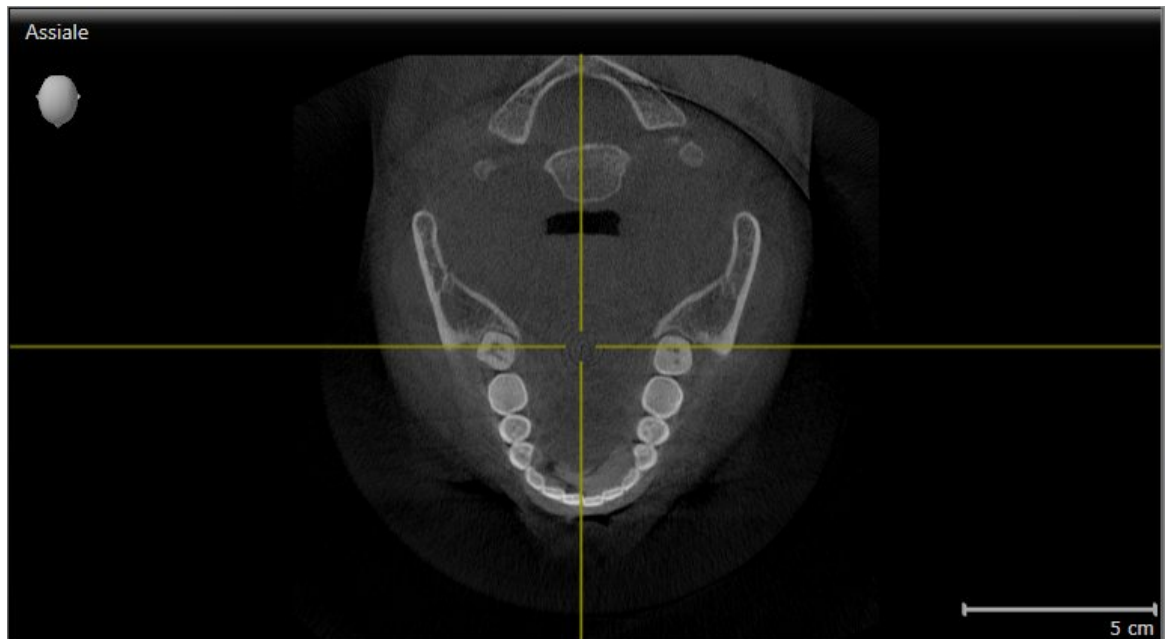

- Fare clic nella vista desiderata.

► SICAT Air attiva la vista:



La vista attivata si distingue per la barra del titolo arancione

10.11.3 MASSIMIZZAZIONE E RIPRISTINO DELLE VISTE

Per massimizzare una vista e poi ripristinarne le dimensioni precedenti, procedere come segue:

- ☑ La vista desiderata è già attiva. Informazioni al riguardo sono disponibili in *Commutazione della vista attiva* [▶ *Pagina 73*].
- ☑ La vista desiderata non è massimizzata.



1. Fare clic nella barra del titolo della vista desiderata sul simbolo **Massimizzare**.

▶ SICAT Air massimizza la vista.



2. Fare clic nella barra del titolo della vista massimizzata sul simbolo **Ripristinare**.

▶ SICAT Air ripristina le dimensioni precedenti della vista.



Per massimizzare le viste e ripristinarne le dimensioni precedenti, sono disponibili le alternative seguenti:

- Per massimizzare una vista, è anche possibile fare doppio clic sulla riga del titolo della vista desiderata.
- Per ripristinare le dimensioni precedenti di una vista, è anche possibile fare doppio clic sulla riga del titolo della vista massimizzata.

10.11.4 ADATTAMENTO E RIPRISTINO DELLA LUMINOSITÀ E DEL CONTRASTO DELLE VISTE 2D

Per adattare la luminosità e il contrasto di una vista 2D, procedere come segue:

- ☑ La vista 2D desiderata è già attiva. Informazioni al riguardo sono disponibili in *Commutazione della vista attiva* [▶ Pagina 73].



1. Spostare il puntatore del mouse nella **Barra degli strumenti della vista** della vista 2D sul simbolo **Adeguare luminosità e contrasto**.

▶ Si apre la finestra trasparente **Adeguare luminosità e contrasto**:



2. Spostare il puntatore del mouse sul cursore **Luminosità**.
3. Premere e tenere premuto il tasto sinistro del mouse e spostare il puntatore del mouse verso l'alto o verso il basso.
 - ▶ SICAT Air adatta la luminosità della vista 2D a seconda della posizione del cursore **Luminosità**.
4. Rilasciare il tasto sinistro del mouse.
 - ▶ SICAT Air mantiene l'attuale luminosità della vista 2D.



5. Spostare il puntatore del mouse sul cursore **Contrasto**.
6. Premere e tenere premuto il tasto sinistro del mouse e spostare il puntatore del mouse verso l'alto o verso il basso.
 - ▶ SICAT Air adatta il cursore della vista 2D a seconda della posizione del cursore **Contrasto**.
7. Rilasciare il tasto sinistro del mouse.
 - ▶ SICAT Air mantiene l'attuale contrasto della vista 2D.
8. Spostare il puntatore del mouse dalla finestra trasparente **Adeguare luminosità e contrasto**.

▶ La finestra trasparente **Adeguare luminosità e contrasto** si chiude.



Per riportare la luminosità e il contrasto della vista 2D ai valori standard, è possibile fare clic sul simbolo **Ripristinare luminosità e contrasto**.



La luminosità e il contrasto di tutte le viste a strati 2D sono collegati tra loro.

10.11.5 ZOOM DELLE VISTE E SPOSTAMENTO DELLE SEZIONI

ZOOM DI UNA VISTA

Lo zoom ingrandisce o riduce il contenuto di una vista.

Per effettuare lo zoom di una vista, procedere come segue:

1. Spostare il puntatore del mouse sulla vista desiderata.
2. Far scorrere la rotellina del mouse in avanti.
 - ▶ La vista si ingrandisce.
3. Far scorrere la rotellina del mouse indietro.
 - ▶ La vista si riduce.



In alternativa è possibile fare clic sulla rotellina del mouse e spostare il mouse in alto o in basso per ingrandire o rimpicciolire.

SPOSTAMENTO DELLA SEZIONE DI UNA VISTA

Per spostare la sezione di una vista, procedere come segue:

1. Spostare il puntatore del mouse sulla vista desiderata.
2. Premere e tenere premuto il tasto destro del mouse.
 - ▶ Il puntatore del mouse cambia forma.
3. Spostare il mouse.
 - ▶ La sezione della vista viene spostata a seconda del movimento del puntatore del mouse.
4. Rilasciare il tasto destro del mouse.
 - ▶ SICAT Air mantiene l'attuale sezione della vista.

10.11.6 SCORRIMENTO DEGLI STRATI NELLE VISTE A STRATI 2D

Per scorrere gli strati in una vista a strati 2D, procedere come segue:

1. Spostare il puntatore del mouse sulla vista a strati 2D desiderata.
2. Premere e tenere premuto il tasto sinistro del mouse.
 - ▶ Il puntatore del mouse assume la forma di freccia bidirezionale.
3. Spostare il mouse verso l'alto o verso il basso.
 - ▶ A eccezione dello strato **Trasversale**, gli strati si muovono parallelamente.
 - ▶ Lo strato **Trasversale** si muove lungo la curva panoramica.
 - ▶ SICAT Air adatta gli strati e i reticoli delle altre viste a seconda del fuoco attuale.
 - ▶ SICAT Air adatta le cornici nella vista **3D** a seconda del focus attuale.
4. Rilasciare il tasto sinistro del mouse.
 - ▶ SICAT Air mantiene la vista attuale.

10.11.7 SPOSTARE, NASCONDERE E MOSTRARE I RETICOLI E LE CORNICI

SPOSTAMENTO DI UN RETICOLO

Per spostare il reticolo in una vista a strati 2D, procedere come segue:

Attualmente, tutti i reticoli e le cornici sono mostrati.

1. Spostare il puntatore del mouse nella vista desiderata al centro del reticolo.
 - ▶ Il puntatore del mouse assume la forma di un reticolo:

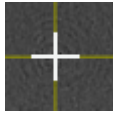

2. Premere e tenere premuto il tasto sinistro del mouse.
3. Spostare il mouse.
 - ▶ Il reticolo della vista segue il movimento del mouse.
 - ▶ SICAT Air adatta gli strati e i reticoli delle altre viste a seconda del fuoco attuale.
 - ▶ SICAT Air adatta le cornici nella vista **3D** a seconda del focus attuale.
4. Rilasciare il tasto sinistro del mouse.
 - ▶ SICAT Air mantiene la posizione del reticolo attuale.



Per spostare immediatamente il reticolo sulla posizione del puntatore del mouse, è anche possibile fare doppio clic in una vista 2D.

NASCONDERE E VISUALIZZARE I RETICOLI E LE CORNICI

Per nascondere e visualizzare tutti i reticoli e le cornici, procedere come segue:

Attualmente, tutti i reticoli e le cornici sono mostrati.



1. Fare clic nella **Barra degli strumenti dell'area di lavoro** sul simbolo **Nascondere reticolo e contorno**.
 - ▶ SICAT Air nasconde i reticoli in tutte le viste a strati 2D.
 - ▶ SICAT Air nasconde le cornici nella vista **3D**.



2. Fare clic sul simbolo **Mostrare reticolo e contorno**.
 - ▶ SICAT Air mostra i reticoli in tutte le viste a strati 2D.
 - ▶ SICAT Air mostra le cornici nella vista **3D**.

10.11.8 RIPRISTINO DELLE VISTE

Per ripristinare tutte le viste, procedere come segue:



- Fare clic nella **Barra degli strumenti dell'area di lavoro** sul simbolo **Ripristinare le viste**.
- ▶ SICAT Air ripristina tutti i valori standard delle viste per lo zoom, lo spostamento delle sezioni, lo scorrimento e lo spostamento dei reticoli.
- ▶ SICAT Air ripristina il valore standard della direzione dello sguardo della vista **3D**.

10.11.9 CREAZIONE DI SCREENSHOT DELLE VISTE

Per scopi di documentazione è possibile creare screenshot delle viste e riprodurli nei modi seguenti:

- Aggiunta all'output di SIDEXIS 4.
- Copia negli appunti di Windows.

AGGIUNTA DELLO SCREENSHOT DI UNA VISTA ALL'OUTPUT DI SIDEXIS 4

- ☑ SICAT Air è stato avviato da SIDEXIS 4.
- ☑ La vista desiderata è già attiva. Informazioni al riguardo sono disponibili in *Commutazione della vista attiva* [▶ *Pagina 73*].



- Fare clic nella barra del titolo della vista sul simbolo **Aggiungere screenshot all'output di SIDEXIS 4**.
- ▶ SICAT Air aggiunge uno screenshot della vista all'output di SIDEXIS 4.

COPIA DELLO SCREENSHOT DI UNA VISTA NEGLI APPUNTI WINDOWS

Per copiare lo screenshot di una vista negli appunti di Windows, procedere come segue:

- ☑ La vista desiderata è già attiva. Informazioni al riguardo sono disponibili in *Commutazione della vista attiva* [▶ *Pagina 73*].



- Fare clic nella barra del titolo della vista sul simbolo **Copiare screenshot negli appunti (Ctrl+C)**.
- ▶ SICAT Air copia uno screenshot della vista negli appunti di Windows.



È possibile aggiungere screenshot dagli appunti in numerose applicazioni, ad esempio software di elaborazione immagini ed elaborazioni di testi. Nella maggior parte delle applicazioni la scorciatoia da tastiera per l'aggiunta di elementi è Ctrl+V.

10.12 ADATTAMENTO DELLA VISTA 3D

È possibile modificare in qualsiasi momento la direzione dello sguardo della vista **3D**. Informazioni al riguardo sono disponibili in *Modifica della direzione dello sguardo della vista 3D* [▶ Pagina 83].

Per configurare la vista **3D** sono disponibili le seguenti azioni:

- *Commutazione del tipo di rappresentazione della vista 3D* [▶ Pagina 85]
- *Configurazione del tipo di rappresentazione attivo della vista 3D* [▶ Pagina 86]
- *Commutazione della modalità di sezione della vista 3D* [▶ Pagina 91]



Se si chiude SICAT Air, il software salva il layout delle aree di lavoro e le impostazioni delle viste.

10.12.1 MODIFICA DELLA DIREZIONE DELLO SGUARDO DELLA VISTA 3D

Ci sono due possibilità per modificare la direzione dello sguardo della vista **3D**:

- Modifica interattiva:
- Selezione della direzione dello sguardo standard

MODIFICA INTERATTIVA DELLA DIREZIONE DELLO SGUARDO DELLA VISTA 3D

Per modificare in modo interattivo la direzione dello sguardo della vista **3D**, procedere come segue:

1. Spostare il puntatore del mouse sulla vista **3D**.
2. Premere e tenere premuto il tasto sinistro del mouse.
 - ▶ Il puntatore del mouse assume la forma di una mano.
3. Spostare il mouse.
 - ▶ La direzione dello sguardo cambia a seconda del movimento del mouse.
4. Rilasciare il tasto sinistro del mouse.
 - ▶ SICAT Air mantiene l'attuale direzione dello sguardo della vista **3D**.

SELEZIONE DELLA DIREZIONE DELLO SGUARDO STANDARD

Per selezionare una direzione dello sguardo standard nella vista **3D** procedere come segue:



1. Spostare il puntatore del mouse nell'angolo in alto a sinistra della vista **3D** sopra il simbolo Testina di orientamento.
 - ▶ Si apre la finestra trasparente **Direzione dello sguardo**:



- ▶ Al centro della finestra trasparente **Direzione dello sguardo** Testina di orientamento evidenziata visualizza la direzione dello sguardo attuale.
2. Fare clic sul simbolo Testina di orientamento che mostra la direzione standard dello sguardo desiderata.
 - ▶ La direzione dello sguardo della vista **3D** cambia a seconda della selezione.
 3. Spostare il puntatore del mouse dalla finestra trasparente **Direzione dello sguardo**.
 - ▶ La finestra trasparente **Direzione dello sguardo** si chiude.

10.12.2 TIPI DI RAPPRESENTAZIONE DELLA VISTA 3D

Informazioni generali sulla vista **3D** sono disponibili in *Adattamento della vista 3D* [▶ Pagina 82].

SICAT Air mette a disposizione per la vista **3D** nell'area di lavoro **MPR/Radiologia** e nell'area di lavoro **Via respiratoria** diversi tipi di rappresentazione:



- La **Rappresentazione volumetrica con contorni del tessuto** mostra esclusivamente il tessuto molle.



- La **Rappresentazione della superficie** mostra un taglio non trasparente attraverso il volume.



- La **Rappresentazione volumetrica con ossa e contorni del tessuto** combina la **Rappresentazione volumetrica con contorni del tessuto** e la **Rappresentazione volumetrica con ossa**.



- La **Rappresentazione volumetrica con ossa** mostra esclusivamente le ossa.



- La **Vista opaca dei condotti dell'aria** mostra la via respiratoria segmentata. La via respiratoria corrisponde all'oggetto **Via respiratoria** di SICAT Air. Le impostazioni nell'oggetto **Via respiratoria** hanno effetto sulla **Vista opaca dei condotti dell'aria**. Informazioni al riguardo sono disponibili in *Oggetti SICAT Air* [▶ Pagina 58].

Per informazioni su come attivare un tipo di rappresentazione della vista **3D**, consultare *Commutazione del tipo di rappresentazione della vista 3D* [▶ Pagina 85].

Per informazioni su come configurare il tipo di rappresentazione attivo, consultare *Configurazione del tipo di rappresentazione attivo della vista 3D* [▶ Pagina 86].

Per informazioni su come utilizzare i diversi tipi di rappresentazione insieme alle diverse modalità di sezione, consultare *Modalità di sezione della vista 3D* [▶ Pagina 88].

10.12.3 COMMUTAZIONE DEL TIPO DI RAPPRESENTAZIONE DELLA VISTA 3D



Tutti i tipi di rappresentazione sono disponibili in tutte le aree di lavoro.

Per commutare il tipo di rappresentazione della vista **3D**, procedere come segue:

- La vista **3D** è già attiva. Informazioni al riguardo sono disponibili in *Commutazione della vista attiva* [► Pagina 73].
- 1. Spostare il puntatore del mouse nella **Barra degli strumenti della vista** della vista **3D** sul simbolo **Commutare il tipo di rappresentazione**.
 - Si apre la finestra trasparente **Commutare il tipo di rappresentazione**:

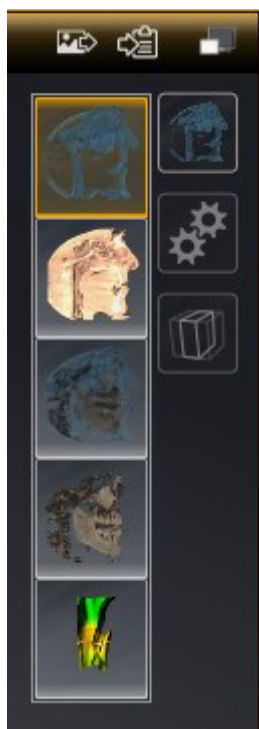

- 2. Fare clic sul simbolo del tipo di rappresentazione desiderato.
 - SICAT Air attiva il tipo di rappresentazione desiderato.
- 3. Spostare il puntatore del mouse dalla finestra trasparente **Commutare il tipo di rappresentazione**.
 - La finestra trasparente **Commutare il tipo di rappresentazione** si chiude.

10.12.4 CONFIGURAZIONE DEL TIPO DI RAPPRESENTAZIONE ATTIVO DELLA VISTA 3D



Soltanto i tipi di rappresentazione configurabili mostrano il simbolo **Configurare il tipo di rappresentazione attivo**. La finestra trasparente **Configurare il tipo di rappresentazione attivo** mostra solo le impostazioni rilevanti per il tipo di rappresentazione attivo.

Per configurare il tipo di rappresentazione attivo della vista **3D** procedere come segue:

- ☑ La vista **3D** è già attiva. Informazioni al riguardo sono disponibili in *Commutazione della vista attiva* [▶ Pagina 73].
- ☑ Il tipo di rappresentazione desiderato è già attivo. Informazioni al riguardo sono disponibili in *Commutazione del tipo di rappresentazione della vista 3D* [▶ Pagina 85].
- ☑ Il tipo di rappresentazione attivo è configurabile.



1. Spostare il puntatore del mouse nella **Barra degli strumenti della vista** della vista **3D** sul simbolo **Configurare il tipo di rappresentazione attivo**.

▶ Si apre la finestra trasparente **Configurare il tipo di rappresentazione attivo**:

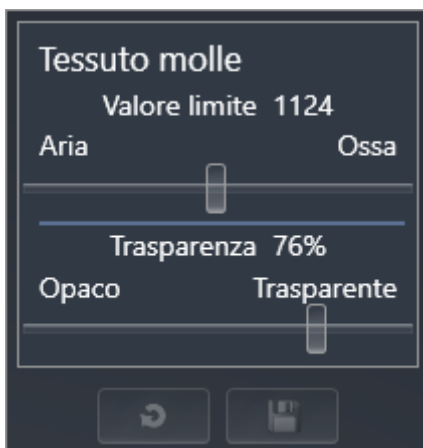

2. Spostare il cursore desiderato.
 - ▶ SICAT Air adatta la vista **3D** a seconda della posizione del cursore.
3. Se disponibile, fare clic accanto a **Impostazioni avanzate** sul simbolo della freccia.
 - ▶ Si apre l'area **Impostazioni avanzate**.
4. Attivare o disattivare le caselle di controllo disponibili.
 - ▶ SICAT Air adatta la vista **3D** in base allo stato delle caselle di controllo.
5. Spostare il cursore desiderato.
 - ▶ SICAT Air adatta la vista **3D** a seconda della posizione del cursore.
6. Spostare il puntatore del mouse dalla finestra trasparente **Configurare il tipo di rappresentazione attivo**.
 - ▶ La finestra trasparente **Configurare il tipo di rappresentazione attivo** si chiude.



È possibile ripristinare i valori predefiniti delle impostazioni facendo clic sul pulsante **Ripristino della preimpostazione per la configurazione del tipo di rappresentazione attivo**.



È possibile salvare le impostazioni correnti come preimpostazioni facendo clic sul pulsante **Salvataggio della configurazione del tipo di rappresentazione attivo come preimpostazione**.

10.12.5 MODALITÀ DI SEZIONE DELLA VISTA 3D

Informazioni generali sulla vista **3D** sono disponibili in *Adattamento della vista 3D* [▶ Pagina 82].

Con le modalità di sezione è possibile nascondere parti del volume nella vista **3D**.

SICAT Air mette a disposizione nella vista **3D** diverse modalità di sezione a seconda del tipo di rappresentazione:

SEZIONE: TUTTE



SICAT Air mostra tutte le parti del volume contenute nel tipo di rappresentazione attivo.

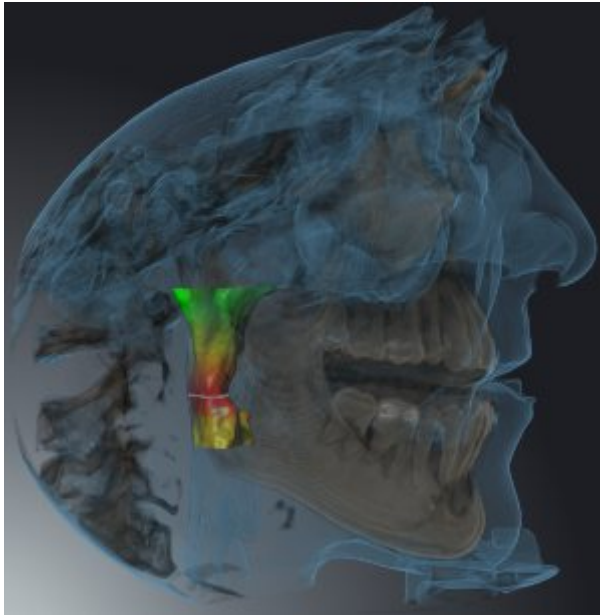

SEZIONE: VIA RESPIRATORIA



SICAT Air nasconde tutte le parti del volume in posizione laterale rispetto all'area della via respiratoria. Per informazioni su come definire l'area della via respiratoria, consultare *Determinazione dell'area della via respiratoria* [▶ Pagina 110]. Se non è stata definita alcuna area della via respiratoria, SICAT Air utilizza valori standard.



SEZIONE: VISTA A STRATI ATTIVA



SICAT Air nasconde tutte le parti del volume che si trovano oltre lo strato selezionato. A seconda della modalità di sezione lo strato può essere definito nella vista a strati **Assiale**, nella vista a strati **Coronale** o nella vista a strati **Sagittale**. Informazioni al riguardo sono disponibili in *Scorrimento degli strati nelle viste a strati 2D* [▶ Pagina 78]. Un'area di lavoro mette a disposizione solo le modalità di sezione degli strati per le quali contiene le viste di taglio corrispondenti. Nell'area di lavoro **Via respiratoria** è possibile definire lo strato assiale anche nel profilo della via respiratoria. Informazioni al riguardo sono disponibili in *Interazione con il profilo della via respiratoria* [▶ Pagina 124].

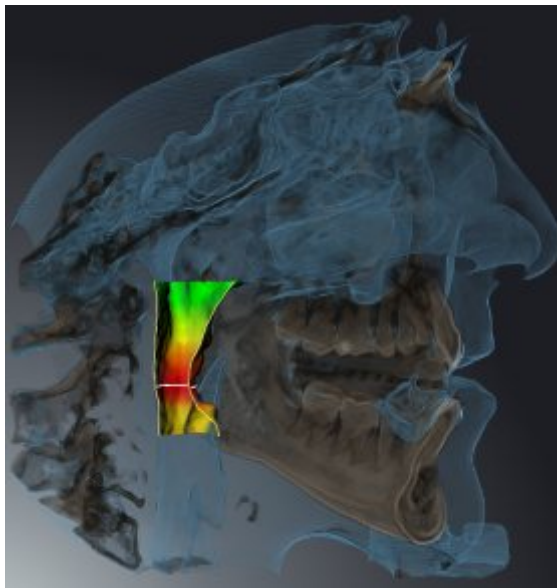

MODALITÀ DI SEZIONE IN DETERMINATI TIPI DI RAPPRESENTAZIONE

La tabella seguente mostra quali sono le modalità di sezione disponibili nei tipi di rappresentazione:

	Sezione: tutte	Sezione: via respira- toria	Sezione: Vista a strati attiva
Rappresentazione vo- lumetrica con contor- ni del tessuto	Si	Si*	Si
Rappresentazione della superficie	No	No	Si, sagittale*
Rappresentazione vo- lumetrica con ossa e contorni del tessuto	Si*	Si	Si
Rappresentazione vo- lumetrica con ossa	Si*	No	Si
Vista opaca dei con- dotti dell'aria	Si*	No	Si

*Standard

Per informazioni su come attivare una modalità di sezione della vista **3D**, consultare *Commutazione della modalità di sezione della vista 3D* [▶ Pagina 91].

10.12.6 COMMUTAZIONE DELLA MODALITÀ DI SEZIONE DELLA VISTA 3D

Per commutare la modalità di sezione della vista **3D**, procedere come segue:

- ☑ La vista **3D** è già attiva. Informazioni al riguardo sono disponibili in *Commutazione della vista attiva* [▶ Pagina 73].

1. Spostare il puntatore del mouse nella **Barra degli strumenti della vista** della vista **3D** sul simbolo **Commutare la modalità di sezione**.

▶ Si apre la finestra trasparente **Commutare la modalità di sezione**:



2. Fare clic sul simbolo della modalità di sezione desiderata.
 - ▶ SICAT Air attiva la modalità di sezione desiderata.
3. Spostare il puntatore del mouse dalla finestra trasparente **Commutare la modalità di sezione**.
 - ▶ La finestra trasparente **Commutare la modalità di sezione** si chiude.

10.13 ORIENTAMENTO DEL VOLUME E AREA DELLA PANORAMICA



Se è necessario un adeguamento dell'orientamento del volume, effettuarlo all'inizio del lavoro con la radiografia 3D. Se l'orientamento del volume viene adattato in un momento successivo, potrebbe rendersi necessario ripetere parti della diagnosi o della pianificazione.

ORIENTAMENTO DEL VOLUME

È possibile adattare l'orientamento del volume per tutte le viste, ruotando il volume intorno ai tre assi principali. Questo può essere necessario nei seguenti casi:

- posizionamento non ottimale del paziente nella ripresa 3D
- orientamento a seconda del caso applicativo, ad esempio orientamento degli strati assiali in parallelo rispetto al piano orizzontale di Francoforte o in parallelo rispetto al livello occlusale
- ottimizzazione della vista della panoramica

In caso di adattamento dell'orientamento del volume in SICAT Air, le modifiche apportate vengono acquisite da tutte le altre applicazioni SICAT.

Per informazioni su come adattare l'orientamento del volume, consultare *Adattamento dell'orientamento del volume* [▶ Pagina 95].

AREA DELLA PANORAMICA

SICAT Air calcola la vista **Panoramica** sulla base del volume e dell'area della panoramica. Per ottimizzare la vista **Panoramica** occorre adattare l'area della panoramica alla mascella e alla mandibola del paziente. Ciò è importante per una diagnosi e una pianificazione del trattamento efficaci ed efficienti.

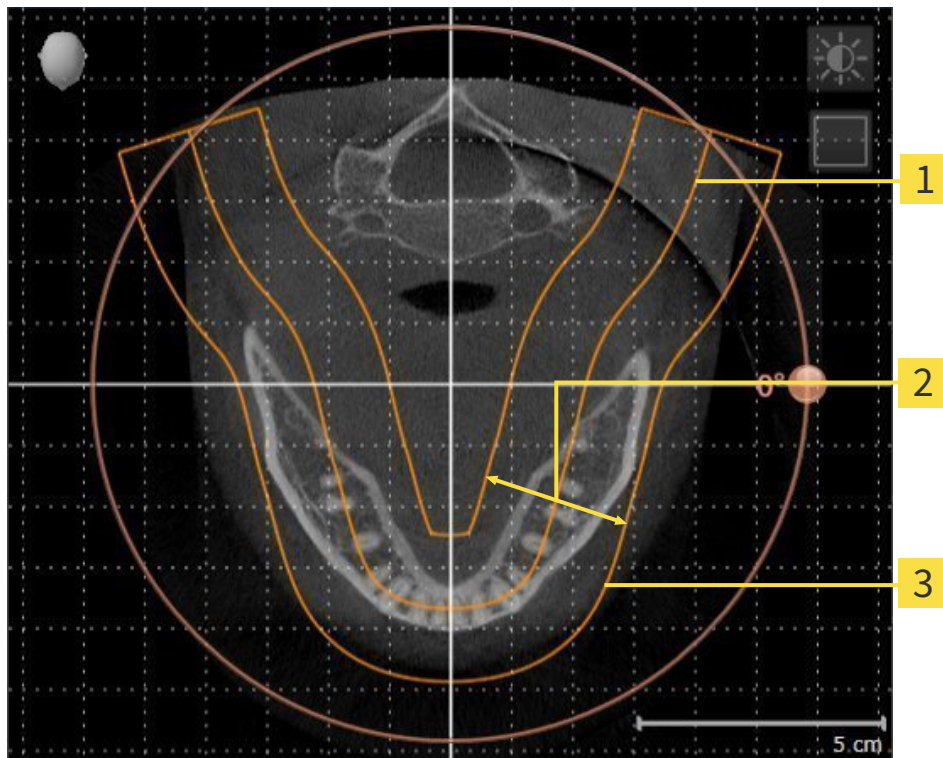

- 1** Curva panoramica
- 2** Spessore
- 3** Area della panoramica

L'area della panoramica è individuata dai due componenti di seguito:

- Forma e posizione della curva panoramica
- Spessore dell'area della panoramica

Per un adattamento ottimale dell'area della panoramica, occorre soddisfare le due condizioni di seguito:

- L'area della panoramica deve contenere completamente tutti i denti, la mandibola e la mascella.
- L'area della panoramica deve essere per quanto possibile sottile.

In caso di adattamento dell'area della panoramica in SICAT Air, le modifiche apportate vengono acquisite da tutte le altre applicazioni SICAT.

SINCRONIZZAZIONE DEI DATI FRA SICAT AIR E SIDEXIS 4

SICAT Air e SIDEXIS 4 sincronizzano l'orientamento del volume e l'area della panoramica in entrambe le direzioni. A questo proposito valgono le limitazioni seguenti:

- SICAT Air supporta solo rotazioni dell'orientamento del volume fino a max. 30 gradi.
- Se la sincronizzazione dell'orientamento del volume influisce su oggetti di diagnosi oppure oggetti di pianificazione già aggiunti, che si basano su un altro orientamento del volume, SICAT Air apre una finestra di avviso. La finestra di avviso informa sugli effetti esatti della sincronizzazione e permette di selezionare fra le opzioni seguenti:
 - **Sincronizzazione**
 - **Non ora**
 - **Mai** per l'attuale radiografia 3D e l'attuale orientamento del volume in SIDEXIS 4
- SICAT Air supporta solo le curve panoramiche standard di SIDEXIS 4, non lo spostamento di singoli punti.
- SICAT Air supporta solo spessori delle curve panoramiche di almeno 10 mm.
- SICAT Air supporta solo curve panoramiche non ruotate in SIDEXIS 4.

In presenza di almeno una delle limitazioni, SICAT Air e SIDEXIS 4 non sincronizzano più l'orientamento del volume e l'area della panoramica oppure solo l'area della panoramica.



SICAT Air mostra in questo caso un simbolo delle informazioni accanto alle informazioni sulla attuale radiografia 3D. Spostando il puntatore del mouse su questo simbolo delle informazioni si ottengono informazioni sui dati che non possono più essere sincronizzati e indicazioni di utilizzo su come effettuare nuovamente una sincronizzazione.

10.13.1 ADATTAMENTO DELL'ORIENTAMENTO DEL VOLUME

Informazioni generali sull'orientamento del volume sono disponibili in *Orientamento del volume e area della panoramica* [▶ Pagina 92].

L'adattamento dell'orientamento del volume si svolge nei seguenti passaggi:

- Apertura della finestra **Adattamento dell'orientamento del volume e dell'area della panoramica**
- Rotazione del volume nella vista **Coronale**
- Rotazione del volume nella vista **Sagittale**
- Rotazione del volume nella vista **Assiale**

APERTURA DELLA FINESTRA "ADATTAMENTO DELL'ORIENTAMENTO DEL VOLUME E DELL'AREA DELLA PANORAMICA"

Il passaggio del workflow **Preparazione** è già aperto.



■ Fare clic sul simbolo **Adattamento dell'orientamento del volume e dell'area della panoramica**.

▶ Si apre la finestra **Adattamento dell'orientamento del volume e dell'area della panoramica**:

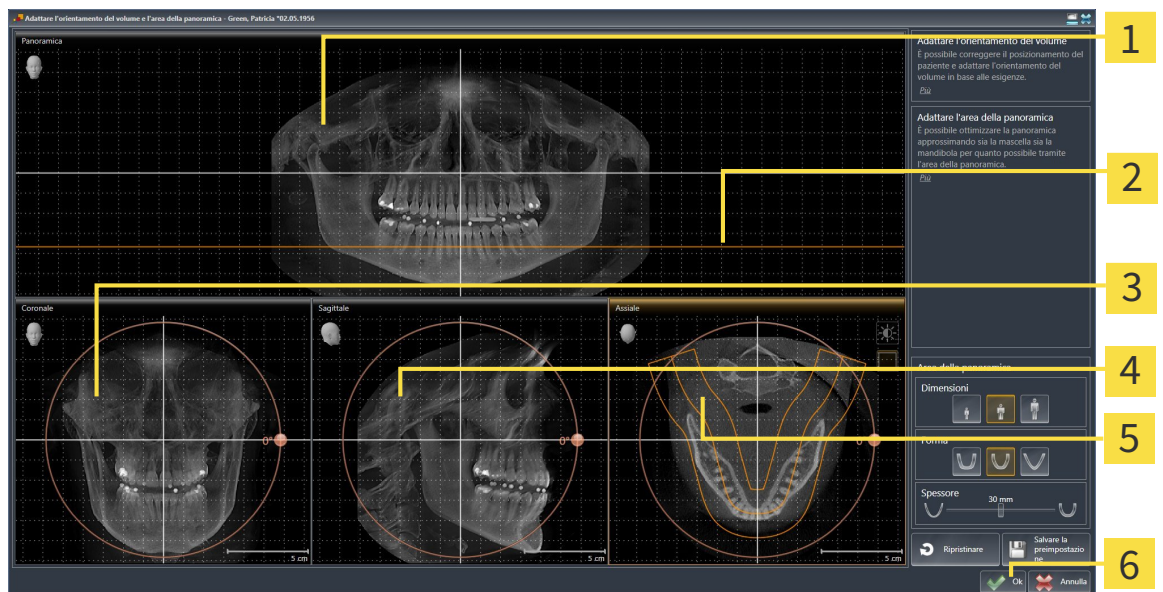

1 Vista **Panoramica**

2 Linea di riferimento assiale

3 **Coronale**Vista con regolatore **Rotazione**

4 **Sagittale**Vista con regolatore **Rotazione**

5 **Assiale**Vista con regolatore **Rotazione**

6 Pulsante **OK**

ROTAZIONE DEL VOLUME NELLA VISTA CORONALE

1. Attivare la vista **Coronale**:

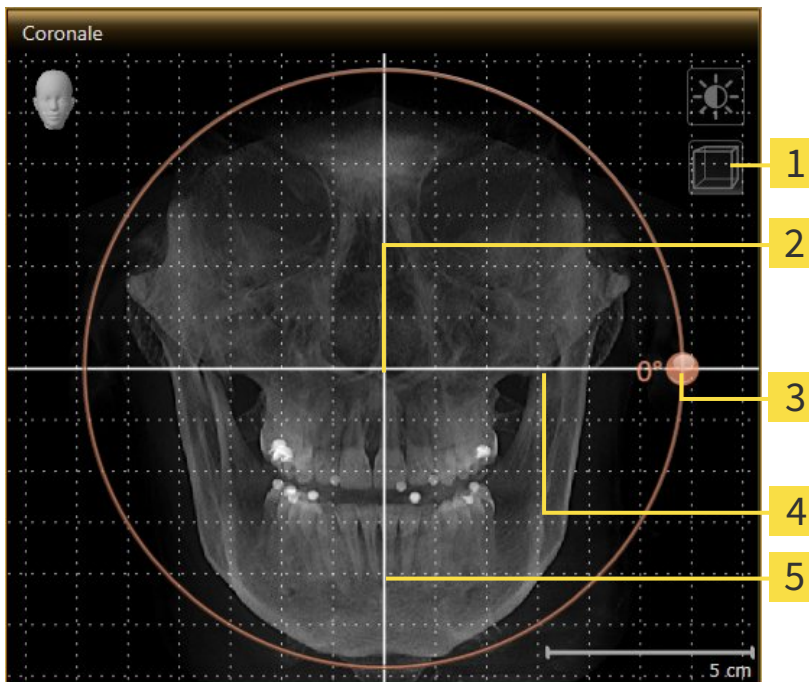

- | | | | |
|----------|---|----------|----------------------------------|
| 1 | Simbolo Attivazione della modalità a strati o simbolo Attivazione della modalità a proiezione | 4 | Linea di riferimento orizzontale |
| 2 | Centro di rotazione | 5 | Linea di riferimento verticale |
| 3 | Rotazione Regolatore | | |

2. Accertarsi che la modalità a proiezione sia attiva. Se necessario, fare clic sul simbolo **Attivazione della modalità a proiezione**.
3. Portare il puntatore del mouse sul regolatore **Rotazione**.
4. Premere e tenere premuto il tasto sinistro del mouse.
5. Spostare il regolatore **Rotazione** lungo il cerchio, nella direzione desiderata.
 - SICAT Air ruota il volume circolarmente nella vista **Coronale** intorno al centro di rotazione e nelle restanti viste in modo corrispondente.
6. Se è stata impostata la rotazione desiderata per il volume, rilasciare il tasto sinistro del mouse. Orientarsi rispetto alla linea di riferimento orizzontale, alla linea di riferimento verticale e alla griglia.

ROTAZIONE DEL VOLUME NELLA VISTA SAGITTALE

1. Attivare la vista **Sagittale**:

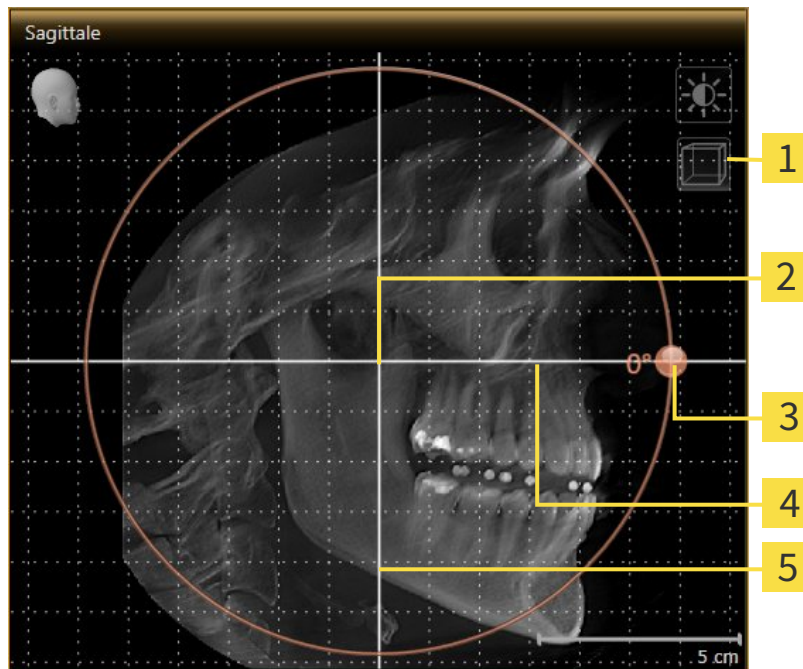

- | | | | |
|----------|---|----------|----------------------------------|
| 1 | Simbolo Attivazione della modalità a strati o simbolo Attivazione della modalità a proiezione | 4 | Linea di riferimento orizzontale |
| 2 | Centro di rotazione | 5 | Linea di riferimento verticale |
| 3 | Rotazione Regolatore | | |

2. Accertarsi che la modalità a proiezione sia attiva. Se necessario, fare clic sul simbolo **Attivazione della modalità a proiezione**.
3. Portare il puntatore del mouse sul regolatore **Rotazione**.
4. Premere e tenere premuto il tasto sinistro del mouse.
5. Spostare il regolatore **Rotazione** lungo il cerchio, nella direzione desiderata.
 - SICAT Air ruota il volume circolarmente nella vista **Sagittale** intorno al centro di rotazione e nelle restanti viste in modo corrispondente.
6. Se è stata impostata la rotazione desiderata per il volume, rilasciare il tasto sinistro del mouse. Orientarsi rispetto alla linea di riferimento orizzontale, alla linea di riferimento verticale e alla griglia.

ROTAZIONE DEL VOLUME NELLA VISTA ASSIALE

1. Attivare la vista **Assiale**:

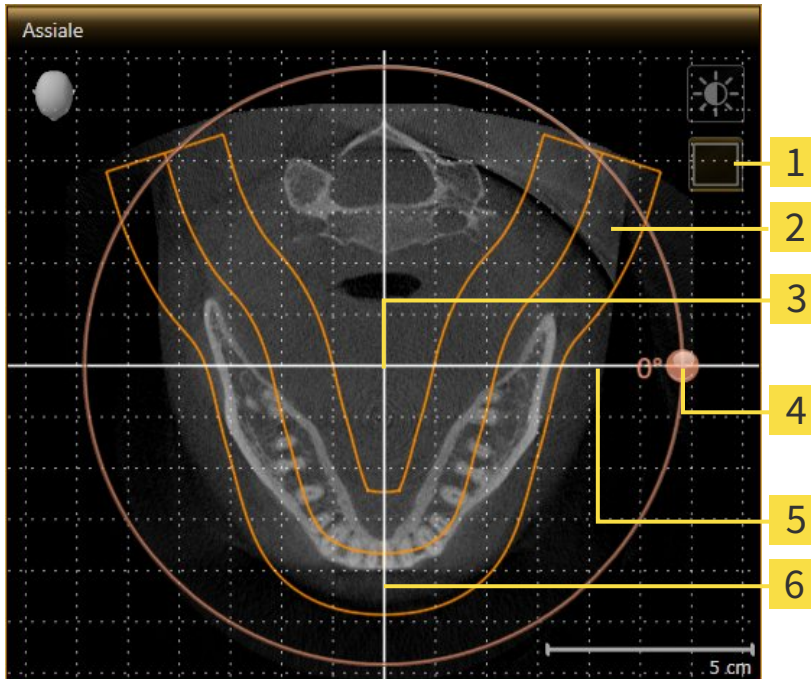

- | | | | |
|----------|---|----------|----------------------------------|
| 1 | Simbolo Attivazione della modalità a proiezione o simbolo Attivazione della modalità a strati | 4 | Rotazione Regolatore |
| 2 | Area della panoramica | 5 | Linea di riferimento orizzontale |
| 3 | Centro di rotazione | 6 | Linea di riferimento verticale |

2. Accertarsi che la modalità a strati sia attiva. Se necessario, fare clic sul simbolo **Attivazione della modalità a strati**.
3. Scorrere fino a uno strato con le radici dei denti della mandibola, facendo ad esempio clic nella vista della panoramica con il tasto sinistro del mouse sulla linea di riferimento assiale e spostando il mouse in alto o in basso tenendo premuto il tasto sinistro.
4. Se necessario, spostare nella vista **Assiale** l'area della panoramica, facendo clic con il tasto sinistro del mouse sull'area della panoramica e spostando il mouse tenendo premuto il tasto sinistro SICAT Air sposta il centro di rotazione, la linea di riferimento orizzontale e la linea di riferimento verticale in modo corrispondente.
5. Portare il puntatore del mouse sul regolatore **Rotazione**.
6. Premere e tenere premuto il tasto sinistro del mouse.
7. Spostare il regolatore **Rotazione** lungo il cerchio, nella direzione desiderata.
 - SICAT Air ruota il volume circolarmente nella vista **Assiale** intorno al centro di rotazione e nelle restanti viste in modo corrispondente.
8. Se è stata impostata la rotazione desiderata per il volume, rilasciare il tasto sinistro del mouse. Orientarsi rispetto all'area della panoramica, alla linea di riferimento orizzontale, alla linea di riferimento verticale e alla griglia.

9. Per salvare gli adeguamenti apportati, fare clic su **OK**.
 - ▶ Se l'adattamento dell'orientamento del volume ha effetti su oggetti esistenti nelle applicazioni SICAT, SICAT Air apre una finestra di avviso che fornisce dettagli precisi su tali effetti.
10. Se si desidera comunque effettuare l'adattamento dell'orientamento del volume, nella finestra di avviso fare clic sul pulsante **Adattare**.
 - ▶ SICAT Air salva l'orientamento del volume adattato e rappresenta il volume in tutte le viste con l'orientamento corrispondente.



Oltre alla procedura descritta, nella finestra **Adattamento dell'orientamento del volume e dell'area della panoramica** sono disponibili le azioni seguenti:

- È possibile adattare la luminosità e il contrasto di una vista 2D attivando la vista desiderata e facendo clic sul simbolo **Adeguare luminosità e contrasto**. Informazioni al riguardo sono disponibili in *Adattamento e ripristino della luminosità e del contrasto delle viste 2D* [▶ Pagina 75].
- Per ripristinare l'orientamento del volume e l'area della panoramica è possibile fare clic sul pulsante **Ripristinare**.
- Per salvare l'orientamento del volume corrente e l'area della panoramica corrente come preimpostazioni, è possibile fare clic sul pulsante **Salvare preimpostazione**.
- Se non si desidera salvare gli adeguamenti apportati, è possibile fare clic su **Annulla**.

10.13.2 ADATTAMENTO DELL'AREA DELLA PANORAMICA

Informazioni generali sull'area della panoramica sono disponibili in *Orientamento del volume e area della panoramica* [▶ Pagina 92].

L'adattamento dell'area della panoramica si svolge nei seguenti passaggi:

- Apertura della finestra **Adattamento dell'orientamento del volume e dell'area della panoramica**
- Adattamento della posizione degli strati alla vista **Assiale**
- Spostamento dell'area della panoramica
- Rotazione del volume nella vista **Assiale**
- Adattamento di **Dimensioni, Form e Spessore** dell'area della panoramica

APERTURA DELLA FINESTRA "ADATTAMENTO DELL'ORIENTAMENTO DEL VOLUME E DELL'AREA DELLA PANORAMICA"

Il passaggio del workflow **Preparazione** è già aperto.



- Fare clic sul simbolo **Adattamento dell'orientamento del volume e dell'area della panoramica**.
- ▶ Si apre la finestra **Adattamento dell'orientamento del volume e dell'area della panoramica**:

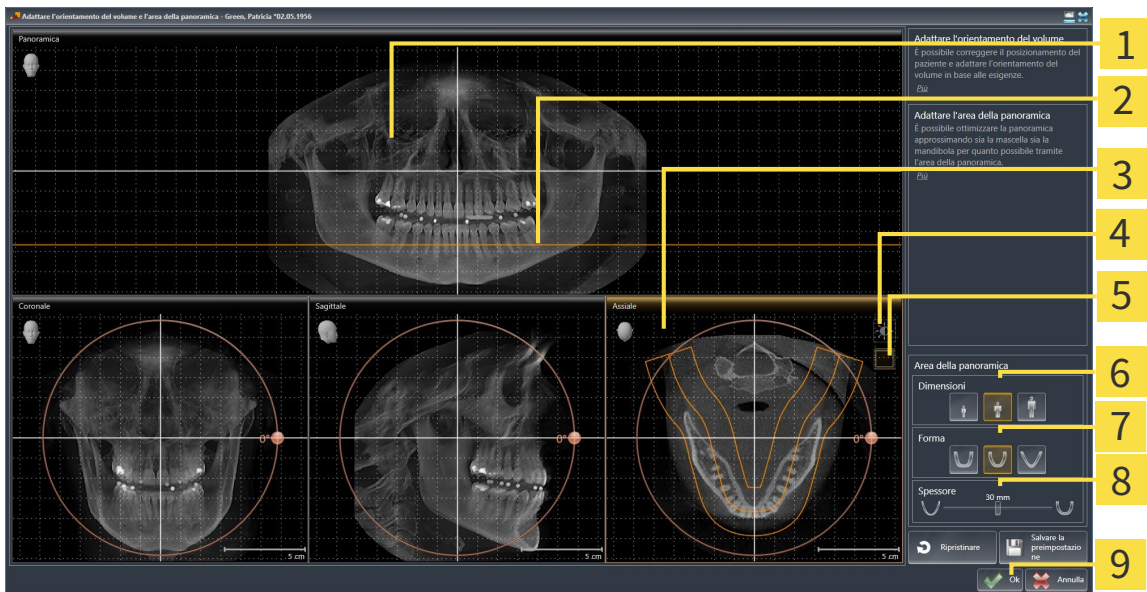

- | | |
|--|---|
| <p>1 Vista Panoramica</p> <p>2 Linea di riferimento assiale</p> <p>3 AssialeVista con cursore Rotazione</p> <p>4 Simbolo Adeguare luminosità e contrasto</p> <p>5 Simbolo Attivazione della modalità a proiezione o simbolo Attivazione della modalità a strati</p> | <p>6 DimensioniPulsanti</p> <p>7 FormPulsanti</p> <p>8 SpessoreCursore</p> <p>9 Pulsante OK</p> |
|--|---|

ADATTAMENTO DELLA POSIZIONE DEGLI STRATI ALLA VISTA ASSIALE



1. Accertarsi che la modalità a strati sia attiva nella vista **Assiale**. Se necessario, fare clic sul simbolo **Attivazione della modalità a strati**.
2. Nella vista **Panoramica** spostare il puntatore del mouse sulla linea di riferimento assiale. La linea di riferimento assiale rappresenta l'attuale posizione dello strato della vista **Assiale**.
3. Premere e tenere premuto il tasto sinistro del mouse.
4. Spostare il mouse verso l'alto o verso il basso.
 - ▶ Lo strato della vista **Assiale** si adatta a seconda della posizione della linea di riferimento assiale nella vista **Panoramica**.
5. Se la linea di riferimento assiale si trova sulle radici dei denti della mandibola, rilasciare il tasto sinistro del mouse.
 - ▶ La vista **Assiale** mantiene lo strato attuale.

SPOSTAMENTO DELL'AREA DELLA PANORAMICA

1. Nella vista **Assiale** spostare il puntatore del mouse sull'area della panoramica.
2. Premere e tenere premuto il tasto sinistro del mouse.
 - ▶ Il puntatore del mouse cambia forma.
3. Spostare il mouse.
 - ▶ SICAT Air sposta l'area della panoramica in base alla posizione del puntatore del mouse.
4. Se la curva centrale dell'area della panoramica segue le radici dei denti della mandibola, rilasciare il tasto sinistro del mouse.
 - ▶ L'area della panoramica mantiene la sua posizione attuale.

ROTAZIONE DEL VOLUME NELLA VISTA ASSIALE

1. Nella vista **Assiale** spostare il puntatore del mouse sul regolatore **Rotazione**.
2. Premere e tenere premuto il tasto sinistro del mouse.
3. Spostare il regolatore **Rotazione** lungo il cerchio, nella direzione desiderata.
 - ▶ SICAT Air ruota circolarmente il volume nella vista **Assiale** intorno al centro di rotazione e nelle restanti viste in modo corrispondente.
4. Se le radici dei denti della mandibola seguono la curva centrale dell'area della panoramica, rilasciare il tasto sinistro del mouse.

ADATTAMENTO DI DIMENSIONI, FORMA E SPESSORE DELL'AREA DELLA PANORAMICA



1. Selezionare la **Dimensioni** dell'area della panoramica che meglio corrisponde alla mandibola del paziente, facendo clic sul pulsante **Dimensioni** corrispondente.



2. Selezionare la **Form** dell'area della panoramica che meglio corrisponde alla mandibola del paziente, facendo clic sul pulsante **Form** corrispondente.



3. Accertarsi che la modalità a proiezione sia attiva nella vista **Assiale**. Se necessario, fare clic sul simbolo **Attivazione della modalità a proiezione**.



4. Selezionare lo **Spessore** dell'area della panoramica, spostando il cursore **Spessore**. Accertarsi che l'area della panoramica contenga completamente tutti i denti, la mandibola e la mascella. Tenere lo spessore il più ridotto possibile.

5. Per salvare gli adeguamenti apportati, fare clic su **OK**.

- SICAT Air salva l'orientamento del volume adattato e l'area della panoramica adattata e rappresenta la vista **Panoramica** in modo corrispondente.



Oltre alla procedura descritta, nella finestra **Adattamento dell'orientamento del volume e dell'area della panoramica** sono disponibili le azioni seguenti:

- È possibile adattare la luminosità e il contrasto di una vista 2D attivando la vista desiderata e facendo clic sul simbolo **Adeguare luminosità e contrasto**. Informazioni al riguardo sono disponibili in *Adattamento e ripristino della luminosità e del contrasto delle viste 2D* [► Pagina 75].
- Per ripristinare l'orientamento del volume e l'area della panoramica è possibile fare clic sul pulsante **Ripristinare**.
- Per salvare l'orientamento del volume corrente e l'area della panoramica corrente come preimpostazioni, è possibile fare clic sul pulsante **Salvare preimpostazione**.
- Se non si desidera salvare gli adeguamenti apportati, è possibile fare clic su **Annulla**.

10.14 MISURAZIONI DELLA DISTANZA E DELL'ANGOLO

Ci sono due tipi di misurazioni in SICAT Air:



- Misurazione della distanza



- Misurazioni dell'angolo

Gli strumenti per aggiungere le misurazioni si trovano nel passaggio **Diagnosi** della **Barra degli strumenti del workflow**. È possibile aggiungere le misurazioni in tutte le viste a strati 2D. Ogni volta che viene aggiunta una misurazione SICAT Air la aggiunge anche al gruppo **Misurazioni** nel **Browser dell'oggetto**.

Le seguenti azioni sono disponibili per le misurazioni:

- *Aggiunta della misurazione della distanza* [▶ Pagina 104]
- *Aggiunta delle misurazioni dell'angolo* [▶ Pagina 105]
- *Spostamento delle misurazioni, dei singoli punti di misura e dei valori di misura* [▶ Pagina 107]
- *Attivare, nascondere e mostrare le misurazioni - Informazioni al riguardo sono disponibili in Gestione degli oggetti con il browser degli oggetti* [▶ Pagina 55].
- *Mettere a fuoco le misurazioni, rimuovere le misurazioni e annullare e ripetere le azioni di misurazione - Informazioni al riguardo sono disponibili in Gestione degli oggetti con la barra degli strumenti degli oggetti* [▶ Pagina 57].

10.14.1 AGGIUNTA DELLA MISURAZIONE DELLA DISTANZA

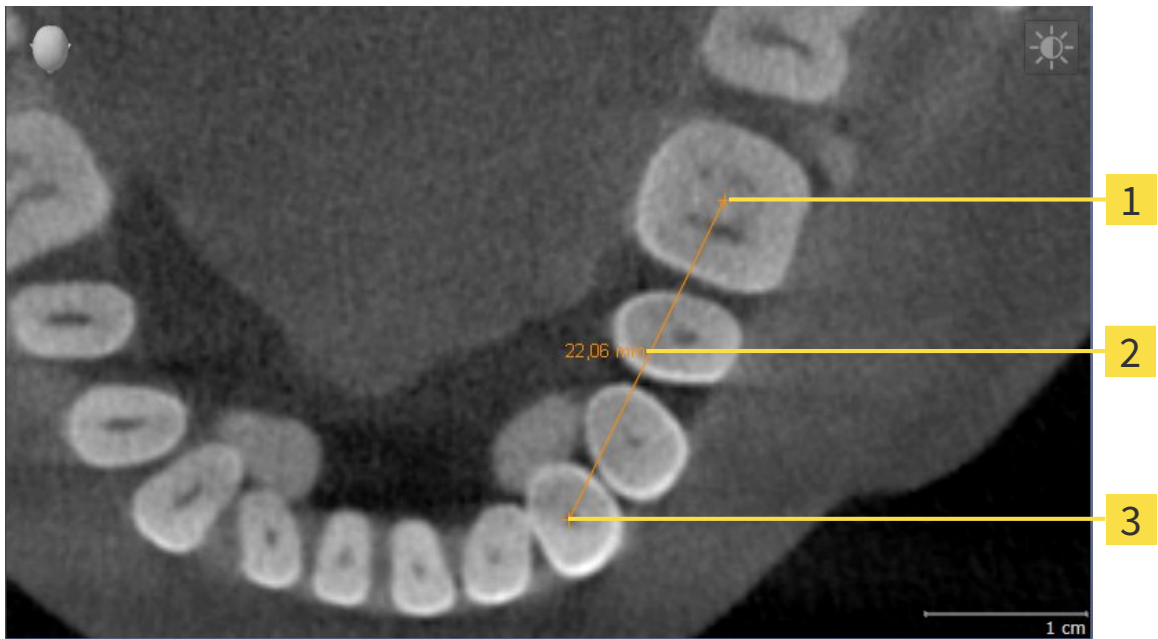

1 Punto di inizio

2 Valore di misura

3 Punto finale

Per aggiungere la misurazione di una distanza, procedere come segue:

Il passaggio del workflow **Diagnosi** è già aperto.



1. Nel passaggio del workflow **Diagnosi** fare clic sul simbolo **Aggiungere la misurazione della distanza (D)**.
 - ▶ SICAT Air inserisce una nuova misurazione della distanza nel **Browser dell'oggetto**.
2. Spostare il puntatore del mouse sulla vista a strati 2D desiderata.
 - ▶ Il puntatore del mouse assume la forma di una croce.
3. Fare clic sul punto di inizio della misurazione della distanza.
 - ▶ SICAT Air rappresenta il punto di inizio con una piccola croce.
 - ▶ SICAT Air visualizza la linea di distanza tra il punto di avvio e il puntatore del mouse.
 - ▶ SICAT Air visualizza la distanza attuale tra il punto di avvio e il puntatore del mouse al centro della linea di distanza e nel **Browser dell'oggetto**.
4. Spostare il puntatore del mouse al punto finale della misurazione della distanza e fare clic con il tasto sinistro del mouse.
 - ▶ SICAT Air rappresenta il punto finale con una piccola croce.



È possibile interrompere l'aggiunta di misurazioni in qualsiasi momento premendo **ESC**.

10.14.2 AGGIUNTA DELLE MISURAZIONI DELL'ANGOLO



- 1** Punto di inizio
- 2** Valore di misura
- 3** Punto finale
- 4** Vertice

Per aggiungere la misurazione di un angolo, procedere come segue:

- Il passaggio del workflow **Diagnosi** è già aperto.



1. Nel passaggio del workflow **Diagnosi** fare clic sul simbolo **Aggiungere la misurazione dell'angolo (A)**.
 - ▶ SICAT Air inserisce una nuova misurazione dell'angolo nel **Browser dell'oggetto**.
2. Spostare il puntatore del mouse sulla vista a strati 2D desiderata.
 - ▶ Il puntatore del mouse assume la forma di una croce.
3. Fare clic sul punto di inizio della misurazione dell'angolo.
 - ▶ SICAT Air rappresenta il punto di inizio con una piccola croce.
 - ▶ SICAT Air visualizza il primo vertice della misurazione dell'angolo con una linea dal punto di inizio del puntatore del mouse.
4. Spostare il puntatore del mouse al vertice della misurazione dell'angolo e fare clic con il tasto sinistro del mouse.
 - ▶ SICAT Air rappresenta il vertice con una piccola croce.
 - ▶ SICAT Air visualizza il secondo vertice della misurazione dell'angolo con una linea dal vertice del puntatore del mouse.
 - ▶ SICAT Air visualizza l'angolo attuale tra i due vertici della misurazione dell'angolo e nel **Browser dell'oggetto**.

5. Spostare il puntatore del mouse al punto finale della misurazione del secondo vertice e fare clic con il tasto sinistro del mouse.

► SICAT Air rappresenta il punto finale con una piccola croce.



È possibile interrompere l'aggiunta di misurazioni in qualsiasi momento premendo **ESC**.

10.14.3 SPOSTAMENTO DELLE MISURAZIONI, DEI SINGOLI PUNTI DI MISURA E DEI VALORI DI MISURA

SPOSTAMENTO DELLE MISURAZIONI

Per spostare una misurazione, procedere come segue:

SICAT Air visualizza già la misurazione desiderata in una vista a strati 2D. Informazioni al riguardo sono disponibili in *Gestione degli oggetti con il browser degli oggetti* [▶ Pagina 55] e *Gestione degli oggetti con la barra degli strumenti degli oggetti* [▶ Pagina 57].

1. Spostare il puntatore del mouse su una linea della misurazione.
 - ▶ Il puntatore del mouse assume la forma di una croce.
2. Premere e tenere premuto il tasto sinistro del mouse.
3. Spostare il puntatore del mouse nella posizione desiderata della misurazione.
 - ▶ La misurazione segue il movimento del puntatore del mouse.
4. Rilasciare il tasto sinistro del mouse.
 - ▶ SICAT Air mantiene la posizione attuale della misurazione.

SPOSTAMENTO DEI SINGOLI PUNTI DI MISURA

Per spostare un punto di misura, procedere come segue:

SICAT Air visualizza già la misurazione desiderata in una vista a strati 2D. Informazioni al riguardo sono disponibili in *Gestione degli oggetti con il browser degli oggetti* [▶ Pagina 55] e *Gestione degli oggetti con la barra degli strumenti degli oggetti* [▶ Pagina 57].

1. Spostare il puntatore del mouse sul punto di misura desiderato.
 - ▶ Il puntatore del mouse assume la forma di una croce.
2. Premere e tenere premuto il tasto sinistro del mouse.
3. Spostare il puntatore del mouse nella posizione desiderata del punto di misura.
 - ▶ Il punto di misura segue il movimento del puntatore del mouse.
 - ▶ Il valore di misura cambia mentre il mouse si muove.
4. Rilasciare il tasto sinistro del mouse.
 - ▶ SICAT Air mantiene la posizione attuale del punto di misura.

SPOSTAMENTO DEI VALORI DI MISURA

Per spostare un valore di misura, procedere come segue:

☑ SICAT Air visualizza già la misurazione desiderata in una vista a strati 2D. Informazioni al riguardo sono disponibili in *Gestione degli oggetti con il browser degli oggetti* [▶ Pagina 55] e *Gestione degli oggetti con la barra degli strumenti degli oggetti* [▶ Pagina 57].

1. Spostare il puntatore del mouse sul valore di misura desiderato.
 - ▶ Il puntatore del mouse assume la forma di una croce.
2. Premere e tenere premuto il tasto sinistro del mouse.
3. Spostare il puntatore del mouse nella posizione desiderata del valore di misura.
 - ▶ Il valore di misura segue il movimento del puntatore del mouse.
 - ▶ SICAT Air visualizza una linea punteggiata tra il valore di misura e la misura relativa.
4. Rilasciare il tasto sinistro del mouse.
 - ▶ SICAT Air mantiene la posizione attuale del valore di misura.



Dopo lo spostamento del valore di una misurazione, SICAT Air fissa il valore in una posizione assoluta. Per posizionare di nuovo il valore in relazione alla misurazione, è possibile fare doppio clic sul valore.

10.15 SEGMENTAZIONE DELLA VIA RESPIRATORIA

NOTA

Prima della segmentazione della via respiratoria può essere utile orientare il volume in base al piano orizzontale di Francoforte. Informazioni al riguardo sono disponibili in *Adattamento dell'orientamento del volume* [▶ Pagina 95]. Se si orienta il volume solo dopo l'avvenuta segmentazione della via respiratoria, SICAT Air rimuove l'oggetto *Via respiratoria* ed è necessario effettuare di nuovo la segmentazione.

In SICAT Air per l'analisi della via respiratoria è necessario un oggetto **Via respiratoria**. Per creare un oggetto **Via respiratoria** segmentare la via respiratoria. L'oggetto **Via respiratoria** rappresenta la via respiratoria in modo separato, mostra le informazioni essenziali e offre ulteriori possibilità di interazione.

Per la segmentazione della via respiratoria, SICAT Air necessita di un'area della via respiratoria. Stabilire l'area della via respiratoria con due punti di riferimento anatomici nella finestra **Segmentazione della via respiratoria**. Successivamente SICAT Air crea un'area della via respiratoria in forma di parallelepipedo. Il software definisce l'area della via respiratoria tramite i punti di riferimento e una larghezza laterale impostabile. Nell'area della via respiratoria SICAT Air effettua poi una segmentazione automatica della via respiratoria. È possibile spostare a posteriore i punti di riferimento e la larghezza laterale; in tal caso il software effettua di nuovo la segmentazione automatica della via respiratoria.

SICAT Air contrassegna in rosso nella vista **3D** le aree che il software non riesce a riconoscere in modo univoco come via respiratoria. Se SICAT Air ha assegnato parti del volume in modo errato, sono disponibili strumenti di correzione.

La segmentazione della via respiratoria comprende il passaggio seguente:

- *Determinazione dell'area della via respiratoria* [▶ Pagina 110]

I passaggi seguenti sono opzionali:

- *Correzione della segmentazione della via respiratoria* [▶ Pagina 114]
- *Rimozione di aree superflue dalla via respiratoria* [▶ Pagina 116]

Se la segmentazione automatica della via respiratoria non corrisponde alle condizioni anatomiche neppure con l'ausilio degli strumenti di correzione, è possibile segmentare la via respiratoria in modo manuale. Informazioni al riguardo sono disponibili in *Segmentazione manuale della via respiratoria* [▶ Pagina 118].

10.15.1 DETERMINAZIONE DELL'AREA DELLA VIA RESPIRATORIA



CAUTELA

Una qualità inadeguata delle radiografie 3D potrebbe determinare una qualità inadeguata della via respiratoria segmentata e del profilo della via respiratoria.

Utilizzare soltanto radiografie 3D con una qualità adeguata per creare la via respiratoria segmentata e il profilo della via respiratoria con qualità e risoluzione adeguate.

Informazioni generali sulla segmentazione della via respiratoria sono disponibili in *Segmentazione della via respiratoria* [▶ Pagina 109].

APERTURA DELLA FINESTRA "SEGMENTAZIONE DELLA VIA RESPIRATORIA"

- ☑ Il volume è già stato orientato secondo i propri requisiti, ad esempio in base al piano orizzontale di Francoforte. Informazioni al riguardo sono disponibili in *Adattamento dell'orientamento del volume* [▶ Pagina 95].
- ☑ Il passaggio del workflow **Analisi** è già aperto. Informazioni al riguardo sono disponibili in *Barra degli strumenti del workflow* [▶ Pagina 52].



- Fare clic sul simbolo **Segmentazione della via respiratoria in corso**.
- ▶ Si apre la finestra **Segmentazione della via respiratoria**:

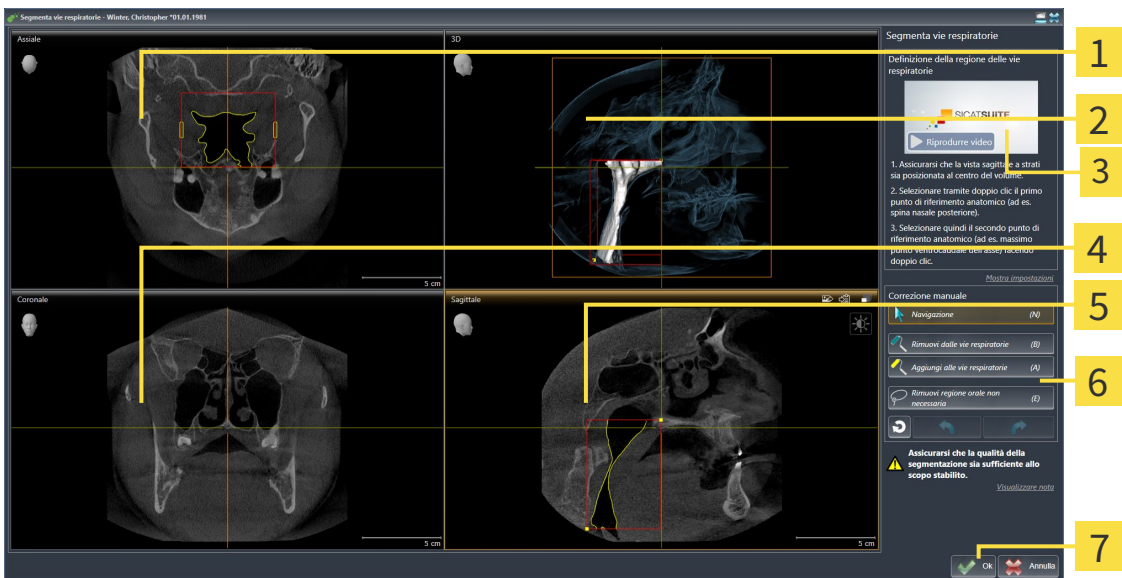

- | | |
|---|---|
| <ul style="list-style-type: none"> 1 Vista Assiale 2 Vista 3D 3 Video esemplificativo 4 Vista Coronale | <ul style="list-style-type: none"> 5 Vista Sagittale 6 Area dello strumento 7 Pulsante OK |
|---|---|

IMPOSTAZIONE DEI PUNTI DI RIFERIMENTO ANATOMICI PER LA DEFINIZIONE DELL'AREA DELLA VIA RESPIRATORIA

1. Assicurarsi che la vista **Sagittale** mostri la posizione desiderata per il punto di riferimento superiore nella via respiratoria. Se necessario scorrere nella vista **Sagittale** attraverso gli strati.
2. Nella vista **Sagittale** fare doppio clic nella posizione del punto di riferimento superiore dell'area della via respiratoria:

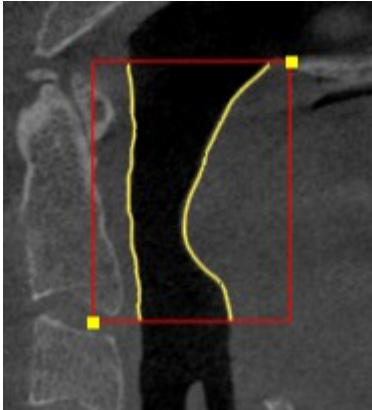

- ▶ SICAT Air contrassegna il punto di riferimento superiore con un rettangolo giallo.
 - ▶ Il punto di riferimento inferiore corrisponde da adesso alla posizione del puntatore del mouse.
 - ▶ SICAT Air contrassegna l'area della via respiratoria con una cornice rossa.
3. Assicurarsi che la vista **Sagittale** mostri la posizione desiderata per il punto di riferimento inferiore nella via respiratoria. Se necessario scorrere nella vista **Sagittale** attraverso gli strati.
 4. Nella vista **Sagittale** fare doppio clic nella posizione del punto di riferimento inferiore dell'area della via respiratoria.
 - ▶ SICAT Air contrassegna il punto di riferimento inferiore con un rettangolo giallo.
- ▶ SICAT Air determina l'area della via respiratoria in base alla posizione dei punti di riferimento.
 - ▶ SICAT Air segmenta automaticamente la via respiratoria sulla base dell'area della via respiratoria.
 - ▶ Nella vista **3D**, SICAT Air contrassegna in rosso le aree che il software non riesce a riconoscere in modo univoco come via respiratoria:

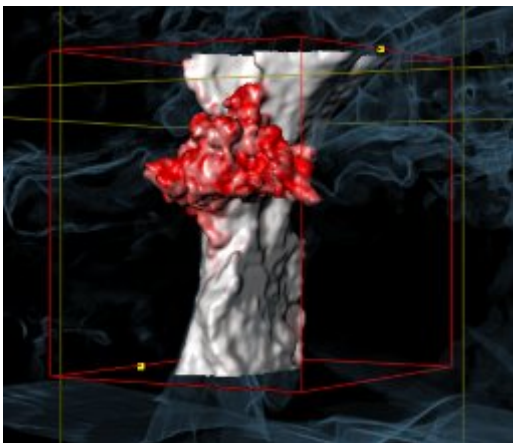

SPOSTAMENTO DEI PUNTI DI RIFERIMENTO DELL'AREA DELLA VIA RESPIRATORIA

È possibile spostare i punti di riferimento in tutte le viste 2D.



1. Accertarsi che la modalità di navigazione sia attiva. Se necessario, fare clic sul pulsante **Navigazione**.
2. Accertarsi che la vista 2D desiderata mostri il punto di riferimento desiderato. Se necessario scorrere attraverso gli strati.
3. Spostare il puntatore del mouse su un punto di riferimento.
 - ▶ Il puntatore del mouse assume la forma di un reticolo.
4. Fare clic con il tasto sinistro del mouse e tenerlo premuto.
5. Spostare il puntatore del mouse sulla nuova posizione del punto di riferimento.
 - ▶ Il punto di riferimento segue il movimento del puntatore del mouse.
 - ▶ SICAT Air adatta l'area della via respiratoria in base alla posizione del punto di riferimento.
6. Rilasciare il tasto sinistro del mouse.
 - ▶ SICAT Air mantiene la nuova posizione attuale del punto di riferimento.
 - ▶ SICAT Air effettua automaticamente una nuova segmentazione della via respiratoria sulla base della nuova area della via respiratoria.
 - ▶ Nella vista **3D**, SICAT Air contrassegna in rosso le aree che il software non riesce a riconoscere in modo univoco come via respiratoria.

MODIFICA DELLA MISURA LATERALE DELL'AREA DELLA VIA RESPIRATORIA

Di solito la misura laterale è 60 mm.



1. Accertarsi che la modalità di navigazione sia attiva. Se necessario, fare clic sul pulsante **Navigazione**.
2. Assicurarsi che la vista **Assiale** mostri i contrassegni per la misura laterale. Se necessario, scorrere nella vista **Assiale** attraverso gli strati:

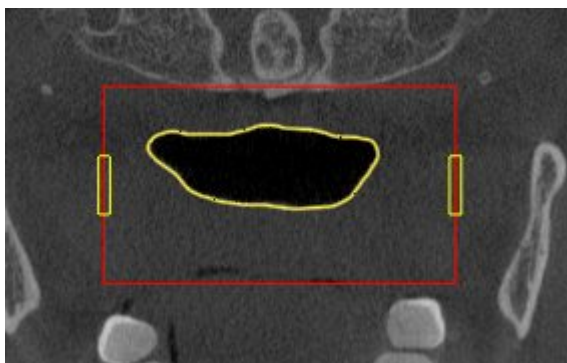

3. Spostare il puntatore del mouse su un contrassegno della misura laterale.
 - ▶ Il puntatore del mouse assume la forma di freccia bidirezionale.

4. Fare clic con il tasto sinistro del mouse e tenerlo premuto.
5. Spostare il puntatore del mouse nella posizione desiderata del contrassegno.
 - ▶ Il contrassegno segue il movimento del puntatore del mouse.
 - ▶ SICAT Air adatta l'area della via respiratoria in base alla nuova misura laterale.
6. Rilasciare il tasto sinistro del mouse.
 - ▶ SICAT Air mantiene la nuova posizione del contrassegno.
 - ▶ SICAT Air effettua automaticamente una nuova segmentazione della via respiratoria sulla base della nuova area della via respiratoria.
 - ▶ Nella vista **3D**, SICAT Air contrassegna in rosso le aree che il software non riesce a riconoscere in modo univoco come via respiratoria.

Se la segmentazione della via respiratoria corrisponde alle condizioni anatomiche, proseguire con *Conclusione della segmentazione della via respiratoria* [▶ Pagina 119].

Se la segmentazione non corrisponde alle condizioni anatomiche, proseguire con *Correzione della segmentazione della via respiratoria* [▶ Pagina 114] oppure *Rimozione di aree superflue dalla via respiratoria* [▶ Pagina 116].



Oltre alla procedura descritta, nel wizard **Segmentazione della via respiratoria** sono disponibili le seguenti azioni:

- È possibile adattare la luminosità e il contrasto di una vista 2D facendo clic sul simbolo **Adeguare luminosità e contrasto**. Informazioni al riguardo sono disponibili in *Adattamento e ripristino della luminosità e del contrasto delle viste 2D* [▶ Pagina 75].
- È possibile copiare screenshot di singole viste negli appunti e nell'handout, facendo clic sul simbolo **Copiare screenshot negli appunti (Ctrl+C)**. Informazioni al riguardo sono disponibili in *Creazione di screenshot delle viste* [▶ Pagina 81].
- Se si desidera annullare l'ultimo passaggio di lavoro, è possibile fare clic sul pulsante **Annullare (Ctrl+Z)**.
- Se si desidera ripetere l'ultimo passaggio di lavoro, è possibile fare clic sul pulsante **Ripetere (Ctrl+Y)**.
- Se si desidera annullare tutti i passaggi di lavoro, è possibile fare clic sul pulsante **Cancellazione della segmentazione della via respiratoria e rifiuto di tutte le modifiche** e confermare nella finestra di avviso facendo clic su **OK**.
- Se si desidera interrompere la segmentazione della via respiratoria è possibile fare clic su **Annulla**.

Le funzioni **Annullare (Ctrl+Z)** e **Ripetere (Ctrl+Y)** sono disponibili solo finché la finestra **Segmentazione della via respiratoria** è aperta.

10.15.2 CORREZIONE DELLA SEGMENTAZIONE DELLA VIA RESPIRATORIA



La segmentazione di SICAT Air lavora con aree anziché con contorni anatomici. Pertanto solo raramente è necessario ripassare esattamente i contorni anatomici. Marcare invece le aree correlate, posizionando dei tratti all'interno delle stesse.

Informazioni generali sulla segmentazione della via respiratoria sono disponibili in *Segmentazione della via respiratoria* [▶ Pagina 109].

RIMOZIONE DI AREE DELLA VIA RESPIRATORIA RICONOSCIUTE IN MODO ERRATO

È possibile rimuovere aree della via respiratoria in tutte le viste 2D.

In fase di correzione considerare soprattutto le aree contrassegnate in rosso nella vista **3D**. Queste aree possono tuttavia non essere le sole che SICAT Air ha erroneamente riconosciuto come via respiratoria.

- ☑ È già stata determinata un'area della via respiratoria. Informazioni al riguardo sono disponibili in *Determinazione dell'area della via respiratoria* [▶ Pagina 110].



1. Nella finestra **Segmentazione della via respiratoria** fare clic sul pulsante **Rimozione dalla via respiratoria**.
 - ▶ Il puntatore del mouse assume la forma di un rullo da pittura blu.
2. Contrassegnare in una delle viste 2D all'intero dell'area della via respiratoria le superfici che SICAT Air ha erroneamente riconosciuto come via respiratoria:

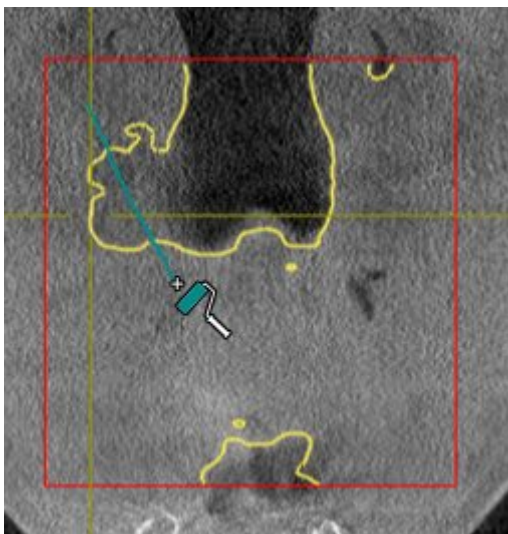

- ▶ SICAT Air rimuove l'area contrassegnata della via respiratoria:

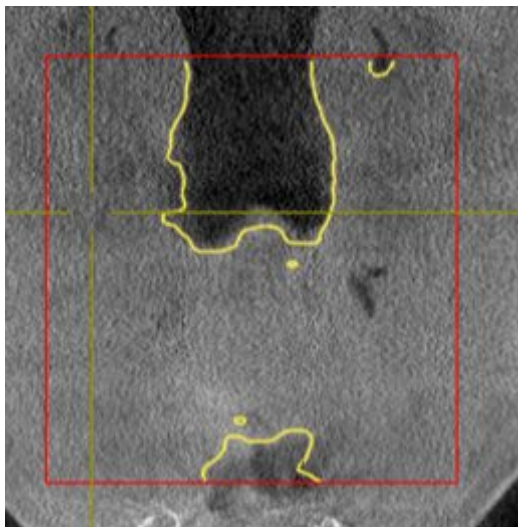

AGGIUNTA ALLA VIA RESPIRATORIA DI AREE RICONOSCIUTE IN MODO ERRATO

In tutte le viste 2D è possibile contrassegnare ulteriori aree come via respiratoria.

- È già stata determinata un'area della via respiratoria. Informazioni al riguardo sono disponibili in *Determinazione dell'area della via respiratoria* [▶ Pagina 110].



1. Nella finestra **Segmentazione della via respiratoria** fare clic sul pulsante **Aggiunta alla via respiratoria**.
 - ▶ Il puntatore del mouse assume la forma di un rullo da pittura giallo.
2. Contrassegnare in una delle viste 2D all'intero dell'area della via respiratoria ulteriori superfici come via respiratoria:
 - ▶ SICAT Air riconosce l'area contrassegnata come via respiratoria.

Se la segmentazione della via respiratoria corrisponde alle condizioni anatomiche, proseguire con *Conclusione della segmentazione della via respiratoria* [▶ Pagina 119].

Se la segmentazione automatica della via respiratoria non corrisponde alle condizioni anatomiche neppure con l'ausilio degli strumenti di correzione, è possibile segmentare la via respiratoria in modo manuale. Informazioni al riguardo sono disponibili in *Segmentazione manuale della via respiratoria* [▶ Pagina 118].

10.15.3 RIMOZIONE DI AREE SUPERFLUE DALLA VIA RESPIRATORIA

Informazioni generali sulla segmentazione della via respiratoria sono disponibili in *Segmentazione della via respiratoria* [▶ Pagina 109].

Utilizzare lo strumento **Rimozione dell'area orale non necessaria** nelle aree attraversate dall'aria che non appartengono alla via respiratoria rilevante. Esse comprendono ad esempio il cavo orale e le protrusioni.

- ☑ È già stata determinata un'area della via respiratoria. Informazioni al riguardo sono disponibili in *Determinazione dell'area della via respiratoria* [▶ Pagina 110].



1. Nella finestra **Segmentazione della via respiratoria** fare clic sul pulsante **Rimozione dell'area orale non necessaria**.
 - ▶ Il puntatore del mouse assume la forma di un lazo.
2. Incorniciare nella vista **3D** le aree che si desidera togliere completamente dal riconoscimento. Non importa se si tratta della via respiratoria o di un'area al di fuori della via respiratoria:

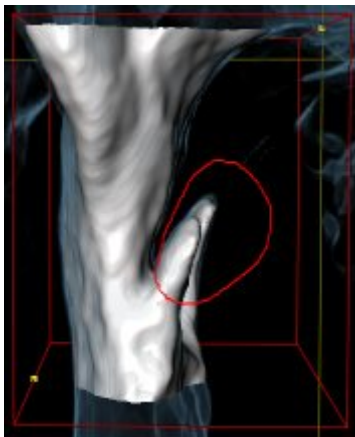

- ▶ SICAT Air toglie dal volume l'intera area dietro il contrassegno. Ciò significa che SICAT Air non riesce più a riconoscere questa area come via respiratoria o area al di fuori della via respiratoria:

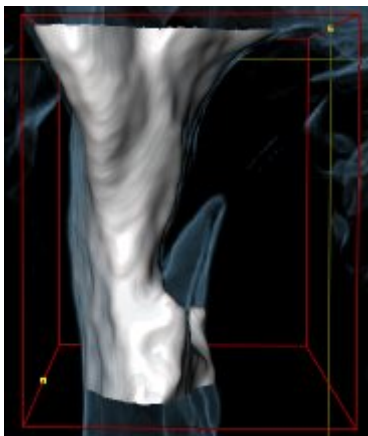

È possibile utilizzare la funzione **Rimozione dell'area orale non necessaria** anche nelle viste 2D. In questo caso SICAT Air effettua le modifiche esclusivamente nello strato attuale.

Se la segmentazione della via respiratoria corrisponde alle condizioni anatomiche, proseguire con *Conclusione della segmentazione della via respiratoria* [▶ Pagina 119].

Se la segmentazione automatica della via respiratoria non corrisponde alle condizioni anatomiche neppure con l'ausilio degli strumenti di correzione, è possibile segmentare la via respiratoria in modo manuale. Informazioni al riguardo sono disponibili in *Segmentazione manuale della via respiratoria* [▶ *Pagina 118*].

10.15.4 SEGMENTAZIONE MANUALE DELLA VIA RESPIRATORIA



La segmentazione di SICAT Air lavora con aree anziché con contorni anatomici. Pertanto solo raramente è necessario ripassare esattamente i contorni anatomici. Marcare invece le aree correlate, posizionando dei tratti all'interno delle stesse.

Informazioni generali sulla segmentazione della via respiratoria sono disponibili in *Segmentazione della via respiratoria* [▶ Pagina 109].

Anche se si utilizzano strumenti di correzione, per determinate radiografie 3D SICAT Air potrebbe non essere in grado di eseguire automaticamente una segmentazione utilizzabile della via respiratoria. In questo caso effettuare la segmentazione della via respiratoria in modo manuale:

☑ È già stata determinata un'area della via respiratoria. Informazioni al riguardo sono disponibili in *Determinazione dell'area della via respiratoria* [▶ Pagina 110].

1. Nella finestra **Segmentazione della via respiratoria** fare clic sul pulsante **Visualizzazione delle impostazioni**.
 - ▶ Si apre l'area **Visualizzazione delle impostazioni**.
2. Attivare la casella di controllo **Segmentazione manuale della via respiratoria**.
 - ▶ Se presente, SICAT Air rimuove la segmentazione automatica della via respiratoria e le rispettive correzioni.



3. Per contrassegnare delle aree come via respiratoria, utilizzare lo strumento di disegno **Aggiunta alla via respiratoria** all'interno dell'area della via respiratoria.



4. Per contrassegnare aree al di fuori della via respiratoria, utilizzare lo strumento di disegno **Rimozione dalla via respiratoria** all'interno dell'area della via respiratoria.

- ▶ SICAT Air segmenta la via respiratoria in modo corrispondente ai contrassegni.
- ▶ Nella vista **3D**, SICAT Air contrassegna in rosso le aree che il software non riesce a riconoscere in modo univoco come via respiratoria.



Se la via respiratoria viene segmentata in modo manuale, è necessario contrassegnare sia la via respiratoria, sia aree al di fuori della via respiratoria. Successivamente SICAT Air effettua la segmentazione.



Gli strumenti per la correzione della segmentazione automatica della via respiratoria sono disponibili anche per la segmentazione manuale della via respiratoria:

- *Correzione della segmentazione della via respiratoria* [▶ Pagina 114]
- *Rimozione di aree superflue dalla via respiratoria* [▶ Pagina 116]

Se la segmentazione della via respiratoria corrisponde alle condizioni anatomiche, proseguire con *Conclusione della segmentazione della via respiratoria* [▶ Pagina 119].

10.15.5 CONCLUSIONE DELLA SEGMENTAZIONE DELLA VIA RESPIRATORIA

Informazioni generali sulla segmentazione della via respiratoria sono disponibili in *Segmentazione della via respiratoria* [▶ Pagina 109].

- ☑ Nella finestra **Segmentazione della via respiratoria** è già stata definita un'area della via respiratoria. Informazioni al riguardo sono disponibili in *Determinazione dell'area della via respiratoria* [▶ Pagina 110].
- Se la segmentazione corrisponde alle condizioni anatomiche, fare clic su **OK**.
- ▶ SICAT Air acquisisce la via respiratoria segmentata.
- ▶ SICAT Air chiude la finestra **Segmentazione della via respiratoria**.
- ▶ Se non è già attiva, SICAT Air attiva l'area di lavoro **Via respiratoria**.
- ▶ Nella vista **3D** SICAT Air attiva il tipo di rappresentazione **Vista opaca dei condotti dell'aria**.
- ▶ Nella **Barra degli oggetti** SICAT Air crea un oggetto **Via respiratoria**.

10.16 ANALISI DELLA VIA RESPIRATORIA

Prima di iniziare l'analisi della via respiratoria è necessario segmentare la via respiratoria. Informazioni al riguardo sono disponibili in *Segmentazione della via respiratoria* [► Pagina 109].

SICAT Air mette a disposizione le possibilità seguenti per l'analisi della via respiratoria:

- Area di analisi della via respiratoria
- Tipi di rappresentazione
- Modalità di sezione
- Codifica a colori

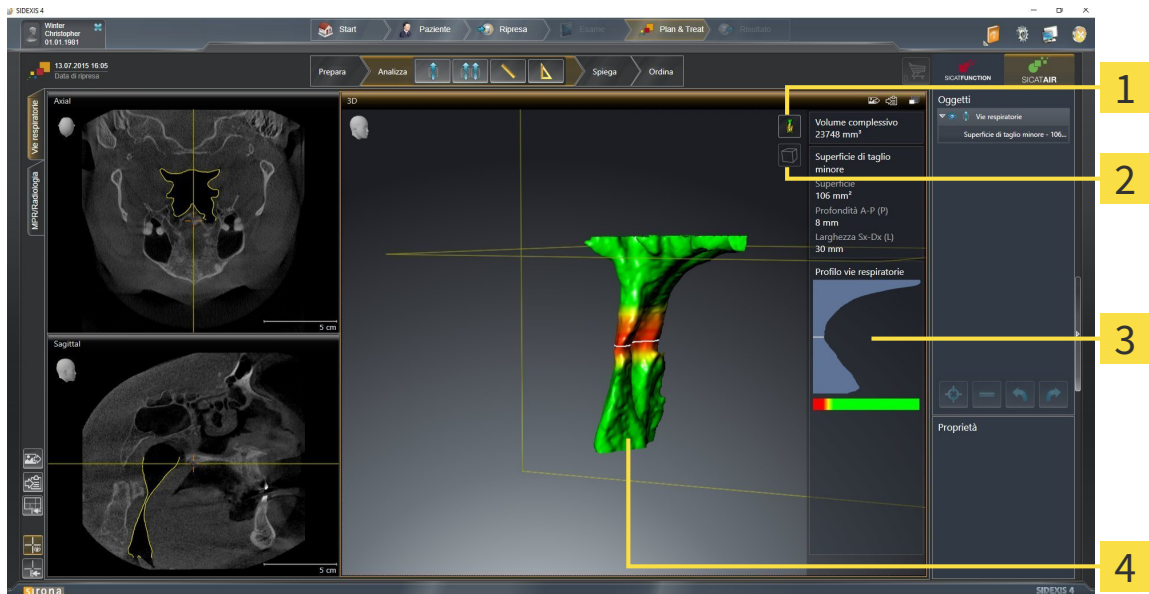

- | | |
|--|--|
| <p>1 Simbolo Commutare il tipo di rappresentazione</p> | <p>3 Area di analisi della via respiratoria</p> |
| <p>2 Simbolo Commutare la modalità di sezione</p> | <p>4 Oggetto Via respiratoria segmentato con codifica a colori</p> |

VOLUME COMPLESSIVO

Sopra al profilo della via respiratoria SICAT Air mostra il **Volume complessivo** dell'oggetto **Via respiratoria** in mm³.

AREA DI ANALISI DELLA VIA RESPIRATORIA

Dopo che la via respiratoria è stata segmentata, SICAT Air mostra nell'area di lavoro **Via respiratoria** l'area dell'analisi della via respiratoria.

La parte superiore dell'area di analisi della via respiratoria si presenta come segue:

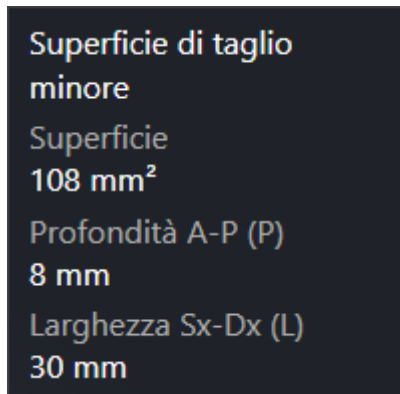

È possibile visualizzare le informazioni seguenti sulla via respiratoria segmentata:

- **Superficie di taglio minima**
- **Profondità A-P (P)**
- **Larghezza S-D (L)**

La parte centrale dell'area di analisi della via respiratoria mostra il profilo della via respiratoria. Il profilo della via respiratoria visualizza le superfici di sezione trasversale degli strati assiali lungo la via respiratoria:

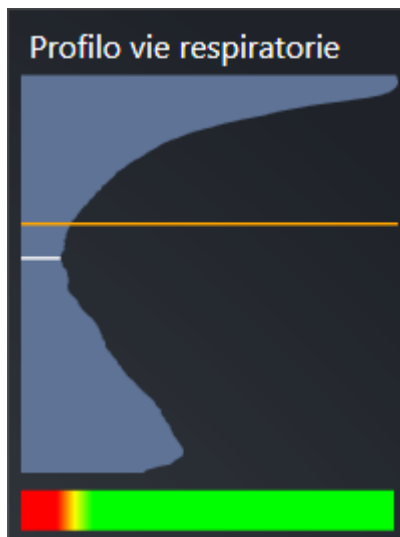

Il profilo della via respiratoria contiene due linee che hanno il significato seguente:

- La linea bianca simboleggia lo strato con la superficie della sezione trasversale minima.
- La linea arancione simboleggia lo strato selezionato.

Lo strato selezionato determina la posizione della sezione nella vista **3D** e le informazioni nella parte inferiore dell'area di analisi della via respiratoria.

Per informazioni su come è possibile selezionare uno strato nel profilo della via respiratoria, consultare *Interazione con il profilo della via respiratoria* [▶ Pagina 124].

La sfumatura cromatica sotto il profilo della via respiratoria crea la correlazione fra la codifica a colori e le superfici di taglio.

La parte inferiore dell'area di analisi della via respiratoria si presenta come segue:

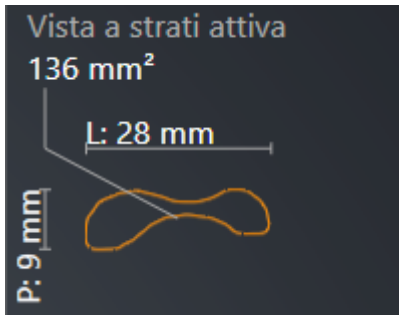

È possibile visualizzare le seguenti informazioni sulla sezione trasversale dello strato selezionato:

- Visualizzazione della sezione trasversale
- Superficie della sezione trasversale
- Larghezza
- Profondità

TIPI DI RAPPRESENTAZIONE

Nella vista **3D** SICAT Air mettere in evidenza determinati aspetti del volume con diversi tipi di rappresentazione. Informazioni al riguardo sono disponibili in *Tipi di rappresentazione della vista 3D* [▶ [Pagina 84](#)].

MODALITÀ DI SEZIONE

Nella vista **3D** SICAT Air può nascondere determinate aree del volume con diverse modalità di sezione. Informazioni al riguardo sono disponibili in *Modalità di sezione della vista 3D* [▶ [Pagina 88](#)].

CODIFICA A COLORI



SICAT Air assegna alla via respiratoria segmentata una codifica a colori. La codifica a colori corrisponde alle superfici di sezione trasversale del profilo della via respiratoria. Con la codifica a colori è possibile mettere in evidenza restringimenti dell'oggetto via respiratoria nella vista **3D**.

La codifica a colori può essere configurata. Informazioni al riguardo sono disponibili in *Oggetti SICAT Air* [▶ *Pagina 58*]. Scegliere il valore soglia superiore in modo che tutte le aree della via respiratoria poste sopra possano essere considerate sane. Scegliere il valore soglia inferiore in modo che tutte le aree della via respiratoria poste sotto possano essere considerate patologiche. SICAT Air rappresenta l'area intermedia come sfumatura cromatica:

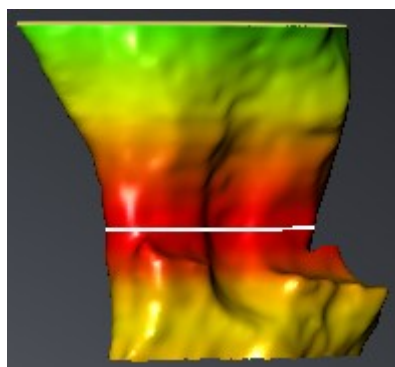

Nelle impostazioni SICAT Air è possibile definire valori standard per la codifica a colori. Informazioni al riguardo sono disponibili in *Modifica delle impostazioni SICAT Air* [▶ *Pagina 175*].

10.16.1 INTERAZIONE CON IL PROFILO DELLA VIA RESPIRATORIA

Informazioni generali sull'analisi della via respiratoria sono disponibili in *Analisi della via respiratoria* [▶ Pagina 120].

Per interagire con il profilo della via respiratoria, procedere come segue:

- ☑ L'area di lavoro **Via respiratoria** è già aperta. Informazioni al riguardo sono disponibili in *Commutazione dell'area di lavoro attiva* [▶ Pagina 67].
- ☑ La via respiratoria è già stata segmentata. Informazioni al riguardo sono disponibili in *Determinazione dell'area della via respiratoria* [▶ Pagina 110].
- Fare clic nel profilo della via respiratoria sullo strato desiderato.
- ▶ Nel profilo della via respiratoria una linea arancione mostra lo strato selezionato:

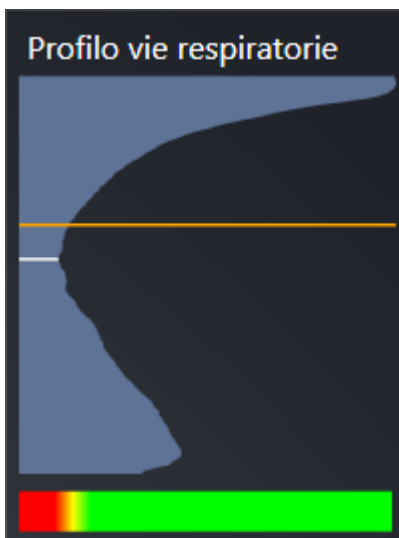

- ▶ SICAT Air mostra informazioni per lo strato selezionato:

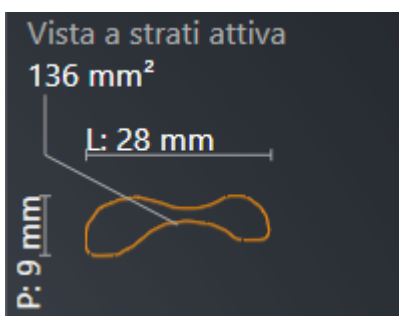

- ▶ Nella vista **3D** SICAT Air attiva la modalità di sezione **Sezione: vista a strati selezionata (attivare nella vista a strati)**.

► La vista **3D** nasconde l'area sopra lo strato selezionato:

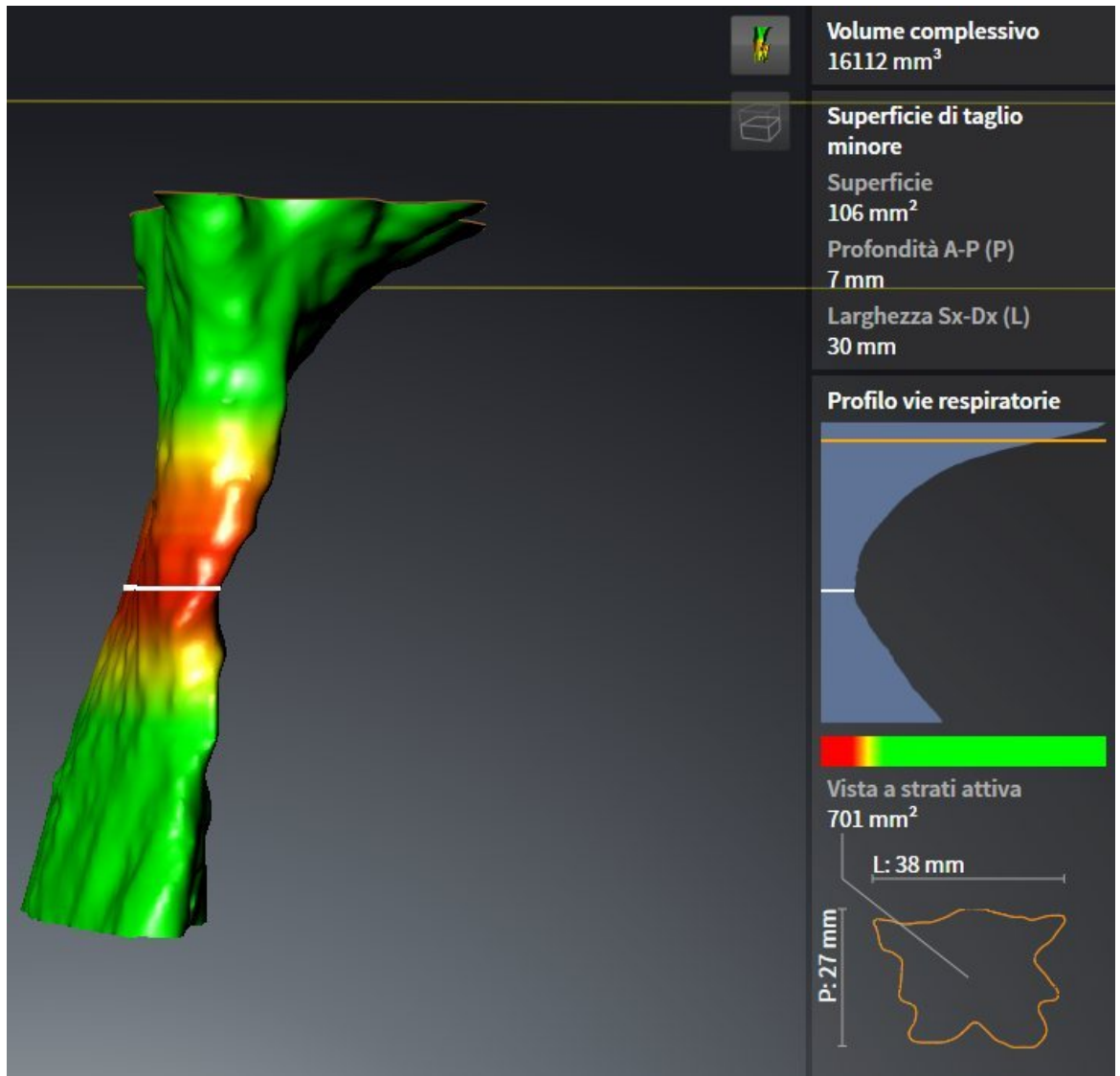

► SICAT Air mette a fuoco nelle viste 2D il reticolo sul centro della via respiratoria.

10.17 CONFRONTO DELLE VIE RESPIRATORIE



Una qualità inadeguata delle radiografie 3D potrebbe determinare una qualità inadeguata della via respiratoria segmentata e del profilo della via respiratoria.

Utilizzare soltanto radiografie 3D con una qualità adeguata per creare la via respiratoria segmentata e il profilo della via respiratoria con qualità e risoluzione adeguate.



L'utilizzo di dati non corretti per il confronto delle vie respiratorie potrebbe avere come conseguenza una diagnosi e una terapia errate.

Per la selezione dei profili delle vie respiratorie da confrontare utilizzare il paziente corretto, le radiografie 3D corrette, i dati di segmentazione delle vie respiratorie corretti, l'area di interesse corretta e la misura corretta.

NOTA

Prima della segmentazione della via respiratoria può essere utile orientare il volume in base al piano orizzontale di Francoforte. Informazioni al riguardo sono disponibili in *Adattamento dell'orientamento del volume* [► Pagina 247]. Se si orienta il volume solo dopo l'avvenuta segmentazione della via respiratoria, SICAT Air rimuove l'oggetto Via respiratoria ed è necessario effettuare di nuovo la segmentazione.

Con il confronto delle vie respiratorie è possibile confrontare le vie respiratorie superiori segmentate di due radiografie 3D:

- In una radiografia 3D la mandibola si trova nella posizione non trattata.
- In una radiografia 3D la mandibola si trova nella posizione terapeutica in protrusione.

Con il confronto delle vie respiratorie è possibile valutare gli effetti della posizione terapeutica sulla via respiratoria del paziente.

Il confronto delle vie respiratorie avviene sempre sulla base della radiografia 3D attualmente aperta e di un ulteriore record di dati. L'ulteriore record di dati viene definito record di dati di riferimento.



Affinché il confronto delle vie respiratorie produca dei valori corretti, le pareti posteriori delle vie respiratorie devono avere lo stesso orientamento.

Per poter effettuare un confronto delle vie respiratorie devono essere soddisfatte le condizioni seguenti:

- Le due radiografie 3D hanno la stessa risoluzione.
- La radiografia 3D di riferimento dispone già di un oggetto via respiratoria.
- La radiografia 3D con la mandibola in posizione terapeutica è aperta.

Se tutte le condizioni sono soddisfatte è possibile aprire la finestra **Confronto delle vie respiratorie** ed eseguire un confronto delle vie respiratorie. Informazioni al riguardo sono disponibili in *Esecuzione del confronto delle vie respiratorie* [► Pagina 128].



La segmentazione della radiografia 3D in posizione terapeutica nella finestra **Confronto delle vie respiratorie** è indipendente dalla segmentazione nella finestra **Segmentazione della via respiratoria**. Anche i due oggetti nel **Browser dell'oggetto** sono indipendenti l'uno dall'altro.

10.17.1 ESECUZIONE DEL CONFRONTO DELLE VIE RESPIRATORIE

Informazioni generali sul confronto delle vie respiratorie sono disponibili in *Confronto delle vie respiratorie* [► Pagina 126].

APERTURA DELLA FINESTRA "CONFRONTO DELLE VIE RESPIRATORIE"

- ☑ Nella radiografia 3D di riferimento l'area della via respiratoria è già stata segmentata. Informazioni al riguardo sono disponibili in *Determinazione dell'area della via respiratoria* [► Pagina 110].
- ☑ La radiografia 3D che mostra la posizione terapeutica è già stata aperta.
- ☑ La radiografia 3D che mostra la posizione terapeutica è già stata orientata secondo i propri requisiti, ad esempio in base al piano orizzontale di Francoforte. Informazioni al riguardo sono disponibili in *Adattamento dell'orientamento del volume* [► Pagina 95].
- ☑ Il passaggio del workflow **Analisi** è già aperto. Informazioni al riguardo sono disponibili in *Barra degli strumenti del workflow* [► Pagina 52].



- Fare clic sul simbolo **Confronto delle vie respiratorie**.
- La finestra **Confronto delle vie respiratorie** con il passaggio **Scegliere una via respiratoria di riferimento per il confronto** si apre.

SELEZIONE DELLA VIA RESPIRATORIA DI RIFERIMENTO

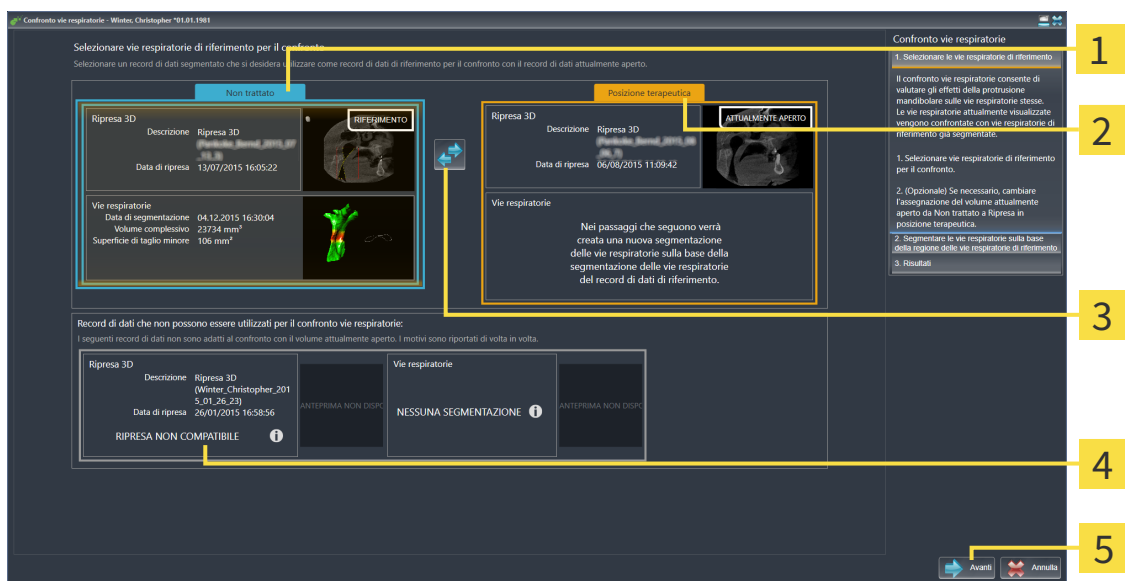

- | | |
|---|---|
| <p>1 Elenco Non trattata</p> <p>2 Elenco Posizione terapeutica</p> <p>3 Simbolo Modifica dell'assegnazione fra non trattata e posizione terapeutica</p> | <p>4 Elenco delle radiografie 3D non adatte per il confronto delle vie respiratorie</p> <p>5 Pulsante Avanti</p> |
|---|---|

1. Se necessario selezionare la via respiratoria di riferimento desiderata.
2. Se necessario fare clic sul simbolo **Modifica dell'assegnazione fra non trattata e posizione terapeutica** per stabilire se la via respiratoria di riferimento nella radiografia 3D è nella posizione non trattata o nella posizione terapeutica.

3. Fare clic sul pulsante **Avanti**.

► Il passaggio **Segmentare la via respiratoria sulla base della regione della via respiratoria di riferimento** si apre.

SEGMENTAZIONE DELLA VIA RESPIRATORIA PER IL CONFRONTO

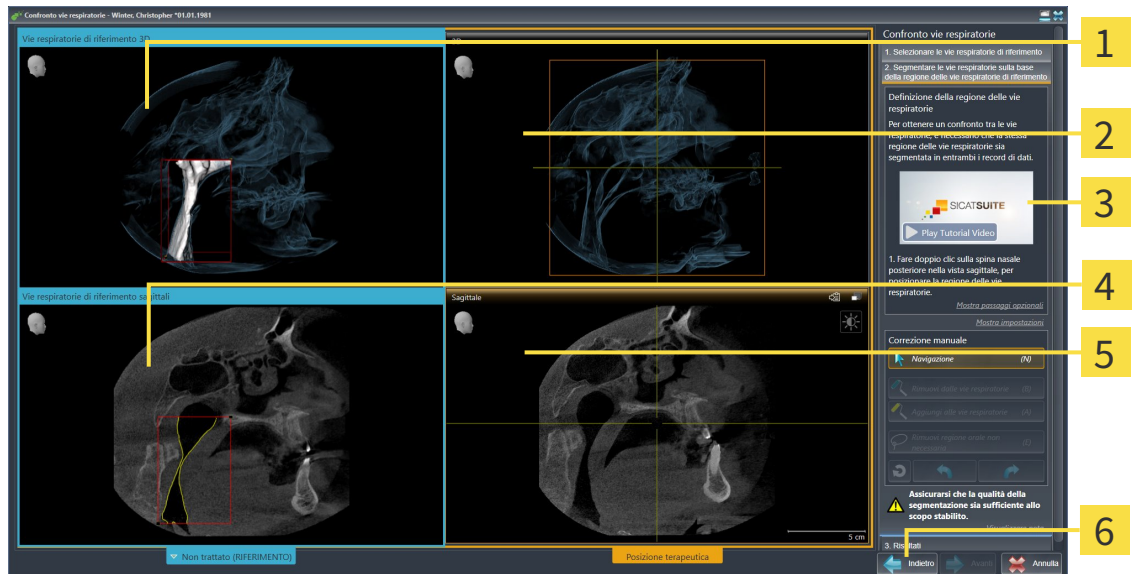

- | | |
|--|--|
| 1 3D Vista della radiografia 3D nella posizione di riferimento (questa vista non può essere modificata) | 4 Sagittale Vista del volume nella posizione di riferimento |
| 2 3D Vista della radiografia 3D nella posizione terapeutica (questa vista non può essere modificata) | 5 Sagittale Vista della radiografia 3D nella posizione terapeutica |
| 3 Video esemplificativo | 6 Pulsante Indietro |

Le due vie respiratorie devono avere la stessa altezza. Pertanto è possibile determinare solo il punto di riferimento dell'area della via respiratoria in alto a destra. SICAT Air determina poi automaticamente il punto di riferimento dell'area della via respiratoria in basso a sinistra.

- Segmentare la radiografia 3D nella posizione terapeutica facendo doppio clic nella vista **Sagittale** sulla stessa posizione anatomica per il punto di riferimento superiore dell'area della via respiratoria considerata per la radiografia 3D di riferimento.
 - SICAT Air segmenta la radiografia 3D nella posizione terapeutica con il punto di riferimento superiore selezionato e un'area della via respiratoria che ha le stesse misure di quella considerata per la segmentazione della radiografia 3D di riferimento.
 - SICAT Air nasconde la vista **3D** e la vista **Sagittale** della radiografia 3D di riferimento.

► SICAT Air mostra la vista **Assiale** e la vista **Coronale** della radiografia 3D nella posizione terapeutica.

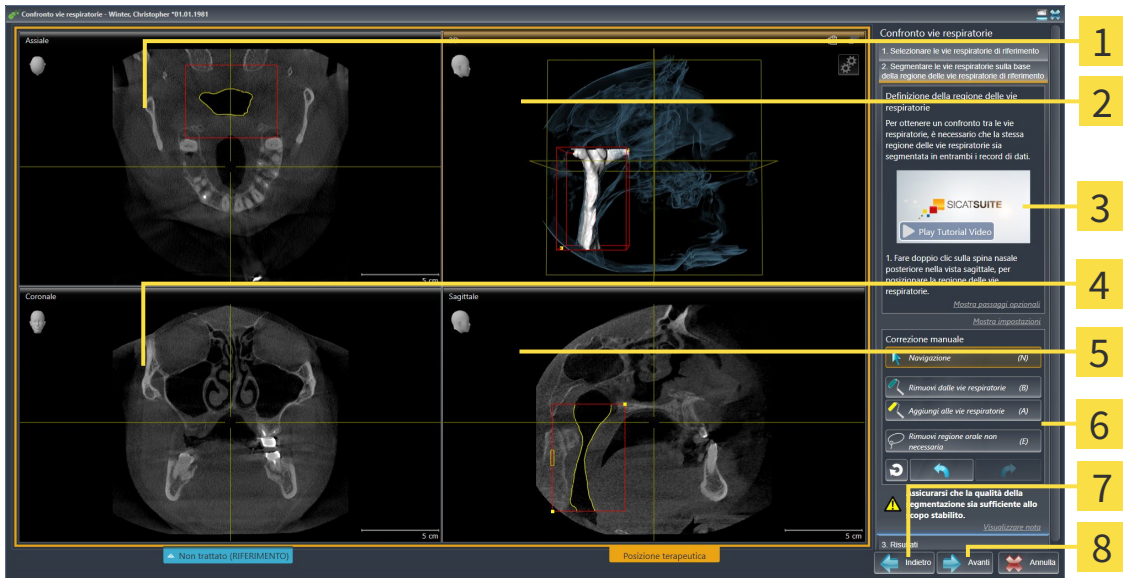

- | | |
|---|--|
| <p>1 Assiale Vista della radiografia 3D nella posizione terapeutica</p> <p>2 3D Vista della radiografia 3D nella posizione terapeutica</p> <p>3 Video esemplificativo</p> <p>4 Coronale Vista della radiografia 3D nella posizione terapeutica</p> | <p>5 Sagittale Vista della radiografia 3D nella posizione terapeutica</p> <p>6 Area dello strumento</p> <p>7 Pulsante Indietro</p> <p>8 Pulsante Avanti</p> |
|---|--|

2. Se necessario correggere la posizione del punto di riferimento superiore, spostandolo.
 - Durante lo spostamento del punto di riferimento superiore, SICAT Air mostra la vista **3D** e la vista **Sagittale** della radiografia 3D di riferimento.
 3. Se necessario, adattare la larghezza laterale nella vista **Sagittale**.
 4. Se necessario, correggere la segmentazione della radiografia 3D nella posizione terapeutica. Sono disponibili gli stessi strumenti di correzione presenti nella finestra **Segmentazione della via respiratoria**. Informazioni al riguardo sono disponibili in *Correzione della segmentazione della via respiratoria* [► Pagina 114] e *Rimozione di aree superflue dalla via respiratoria* [► Pagina 116].
 5. Fare clic sul pulsante **Avanti**.
- Il passaggio **Risultati** si apre.

i È possibile nascondere e visualizzare manualmente la vista **Assiale** e la vista **Coronale** della radiografia 3D nella posizione terapeutica facendo clic sul simbolo .

CONFRONTO DELLE VIE RESPIRATORIE

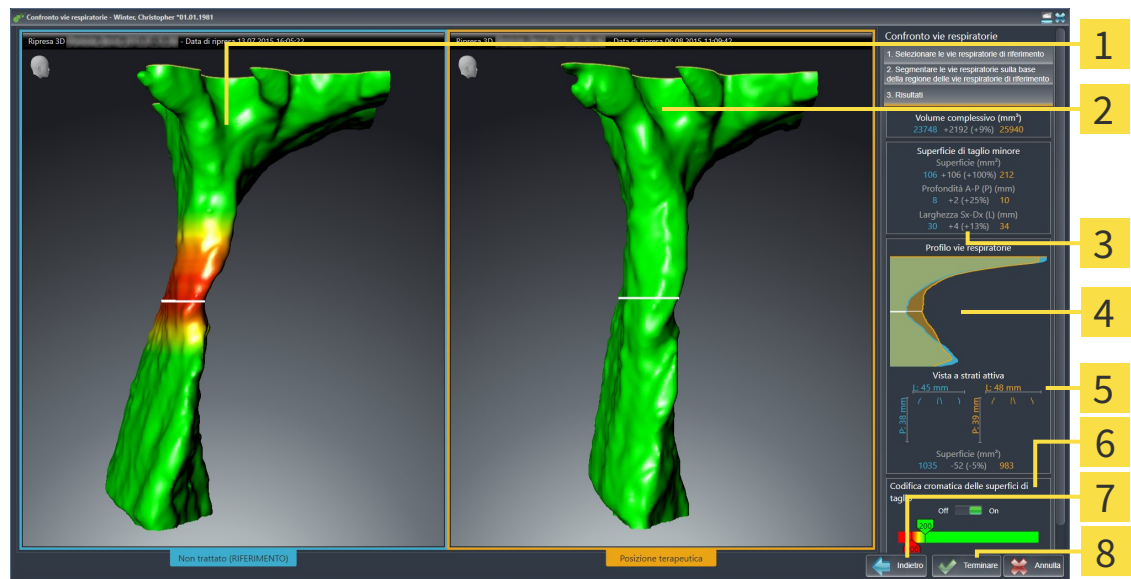

- | | |
|--|--|
| <p>1 3DVista della via respiratoria non trattata</p> <p>2 3DVista della via respiratoria segmentata della radiografia 3D nella posizione terapeutica</p> <p>3 Confronto dei dati delle vie respiratorie segmentate non trattate e in posizione terapeutica</p> <p>4 Confronto fra i profili delle vie respiratorie non trattate e in posizione terapeutica</p> | <p>5 Confronto fra la sezione trasversale non trattata e quella in posizione terapeutica</p> <p>6 Codifica a colori</p> <p>7 Pulsante Indietro</p> <p>8 Pulsante Terminare</p> |
|--|--|

1. Spostare le vie respiratorie segmentate in modo da poter confrontare al meglio entrambe le vie respiratorie. SICAT Air non sincronizza lo spostamento.
2. Ruotare le vie respiratorie segmentate. SICAT Air sincronizza la rotazione.

3. Effettuare lo zoom delle vie respiratorie segmentate. SICAT Air sincronizza lo zoom.



1 Volume complessivo (mm³)

2 Superficie di taglio minima

3 Profilo della via respiratoria

4 Vista a strati attiva

5 Codifica a colori delle superfici di taglio

4. Utilizzare la rappresentazione della sezione trasversale e i dati nell'area di confronto delle vie respiratorie sul lato destro per confrontare le vie respiratorie segmentate. I valori blu appartengono alla via respiratoria non trattata, i valori arancioni alla via respiratoria nella posizione terapeutica. I valori percentuali mostrano il passaggio dalla via respiratoria non trattata alla via respiratoria in posizione terapeutica. La vista contiene altrimenti gli stessi elementi dell'area di analisi della via respiratoria. Informazioni al riguardo sono disponibili in *Analisi della via respiratoria* [▶ [Pagina 120](#)].

5. Utilizzare l'area **Profilo della via respiratoria** per selezionare uno strato in cui SICAT Air taglia la rappresentazione delle vie respiratorie nella vista **3D**. Lo strato selezionato vale per entrambe le vie respiratorie.

6. Adattare la sfumatura cromatica per mettere in risalto le superfici di sezione trasversale delle vie respiratorie e in particolare i restringimenti. Le impostazioni della sfumatura cromatica valgono per entrambe le vie respiratorie.

7. Fare clic sul pulsante **Terminare**.

▶ SICAT Air salva il confronto delle vie respiratorie.

▶ SICAT Air crea un oggetto **Confronto delle vie respiratorie** nel **Browser dell'oggetto**.

▶ SICAT Air crea una pagina separata nell'handout con screenshot e un confronto dei principali valori di misura del confronto delle vie respiratorie. Nel **Browser dell'oggetto** SICAT Air mostra la pagina come oggetto **Confronto delle vie respiratorie** sotto all'oggetto **Handout**.



È possibile tornare alle pagine precedenti del wizard **Confronto delle vie respiratorie** facendo clic sul pulsante **Indietro**.

È possibile interrompere il confronto delle vie respiratorie facendo clic sul pulsante **Annulla**, facendo clic sul simbolo ⊗, premendo **ESC** oppure premendo la combinazione di tasto Alt+F4. SICAT Air non crea alcun oggetto **Confronto delle vie respiratorie** e non salva la segmentazione per il confronto delle vie respiratorie del volume nella posizione terapeutica.

Se uno studio contiene già un oggetto **Confronto delle vie respiratorie**, SICAT Air lo sovrascrive solo se è stata eseguita completamente una nuova segmentazione.

Dopo aver effettuato un confronto delle vie respiratorie, è possibile aprire la finestra **Confronto delle vie respiratorie** anche facendo clic nel **Browser dell'oggetto** accanto all'oggetto **Confronto delle vie respiratorie** sul simbolo **Dettagli**.

Se partendo dallo studio in cui è stato effettuato il confronto delle vie respiratorie viene aperta di nuovo la finestra **Confronto delle vie respiratorie**, questa si apre subito con il passaggio **Confronto della via respiratoria con e senza bite terapeutico**.

10.18 PRESENTAZIONE DEI PIANI DI TRATTAMENTO



L'utilizzo dell'handout per scopi di diagnosi potrebbe avere come conseguenza una diagnosi e una terapia errate.

Utilizzare esclusivamente le funzioni di rappresentazione dell'interfaccia utente del software per la refertazione delle immagini mediche e la pianificazione del trattamento.

Con rappresentazioni individuali è possibile illustrare la diagnosi ai pazienti e chiarire l'effetto di una protrusione della mandibola. In SICAT Air la presentazione dei piani di trattamento viene effettuata in due passaggi:

1. Nello studio odontoiatrico all'interno di SICAT Air
2. Informazioni al paziente tramite handout

I contenuti per gli handout possono essere creati durante le spiegazioni sullo schermo. Le fonti sono immagini basate su oggetti di disegno, screenshot e il confronto delle vie respiratorie. Il confronto delle vie respiratorie svolge un ruolo particolare e riceve una pagina propria nell'handout:

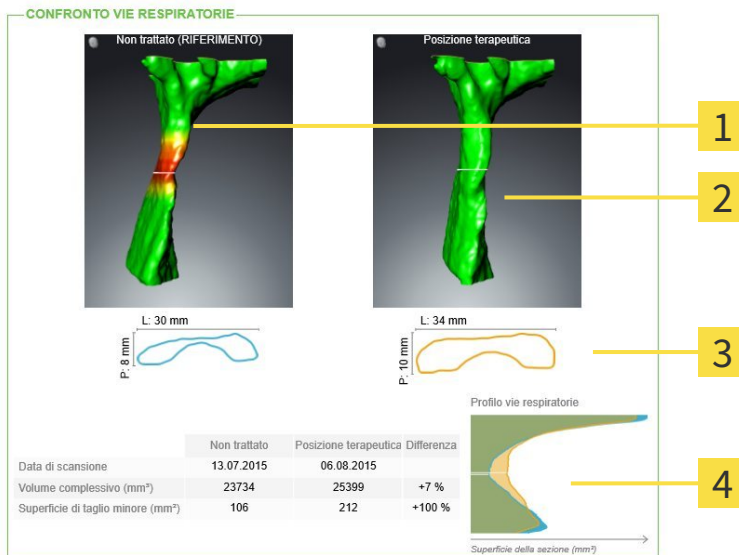

1 Screenshot **Non trattata**

2 Screenshot **Posizione terapeutica**

3 Confronto degli strati con la sezione trasversale minima

4 Confronto di valori numerici e **Profilo della via respiratoria**

Con l'ausilio dell'handout il paziente può comprendere meglio i risultati illustrati e discuterne con altre persone.

La creazione di handout comprende i seguenti passaggi:

- Creazione di immagini e screenshot [► Pagina 135]
- Preparazione di handout [► Pagina 138]
- Produzione di handout [► Pagina 142]

Gli handout possono essere stampati o salvati come file PDF. È possibile aprire i file PDF nei visualizzatori PDF supportati da SICAT Air. Informazioni al riguardo sono disponibili in *Requisiti di sistema* [► Pagina 11].

10.18.1 CREAZIONE DI IMMAGINI E SCREENSHOT

NOTA

Prima della creazione di immagini e screenshot può essere utile orientare il volume in base al piano orizzontale di Francoforte. Informazioni al riguardo sono disponibili in *Adattamento dell'orientamento del volume* [▶ Pagina 95]. Se si orienta il volume solo dopo l'avvenuta creazione di immagini e screenshot, SICAT Air rimuove gli oggetti di disegno ed è necessario effettuare di nuovo la segmentazione.

Informazioni generali sulla presentazione dei piani di trattamento sono disponibili in *Presentazione dei piani di trattamento* [▶ Pagina 134].

Informazioni generali sulla possibile gestione di immagini e screenshot sono disponibili in *Oggetti SICAT Air* [▶ Pagina 58].

Esistono due strumenti di disegno:

- Disegno di frecce
- Disegno di cerchi

DISEGNO DI FRECCIE

Per disegnare una freccia, procedere come segue:

- ☑ Il volume è già stato orientato secondo i propri requisiti, ad esempio in base al piano orizzontale di Francoforte. Informazioni al riguardo sono disponibili in *Adattamento dell'orientamento del volume* [▶ Pagina 95].
- ☑ Il passaggio del workflow **Spiegazione** è già aperto. Informazioni al riguardo sono disponibili in *Barra degli strumenti del workflow* [▶ Pagina 52].



1. Nel passaggio del workflow **Spiegazione** fare clic sul simbolo **Disegnare freccia**.
2. Spostare il puntatore del mouse sulla vista desiderata.
 - ▶ Il puntatore del mouse assume la forma di una matita.
3. Fare clic sulla posizione desiderata per la punta della freccia e tenere premuto il tasto sinistro del mouse.
 - ▶ SICAT Air mostra una freccia nella vista.
 - ▶ L'estremità della freccia corrisponde da adesso alla posizione del puntatore del mouse.
4. Spostare il puntatore del mouse nella posizione desiderata per l'estremità della freccia, quindi rilasciare il tasto sinistro del mouse.
 - ▶ SICAT Air mostra nella vista la freccia completata.
 - ▶ Se non è ancora presente, SICAT Air crea le strutture necessarie per l'oggetto **Immagine** nel browser **Browser dell'oggetto**. Informazioni al riguardo sono disponibili in *Oggetti SICAT Air* [▶ Pagina 58].
 - ▶ L'immagine è disponibile nella finestra **Creazione handout**.
5. Fare clic sul simbolo **Disegnare freccia**.
 - ▶ SICAT Air termina la modalità per il disegno della freccia.

DISEGNO DI CERCHI

Per disegnare un cerchio, procedere come segue:

- ☑ Il volume è già stato orientato secondo i propri requisiti, ad esempio in base al piano orizzontale di Francoforte. Informazioni al riguardo sono disponibili in *Adattamento dell'orientamento del volume* [▶ Pagina 95].
- ☑ Il passaggio del workflow **Spiegazione** è già aperto. Informazioni al riguardo sono disponibili in *Barra degli strumenti del workflow* [▶ Pagina 52].



1. Nel passaggio del workflow **Spiegazione** fare clic sul simbolo **Disegnare cerchio**.
2. Spostare il puntatore del mouse sulla vista desiderata.
 - ▶ Il puntatore del mouse assume la forma di una matita.
3. Fare clic sulla posizione desiderata per il centro del cerchio e tenere premuto il tasto sinistro del mouse.
 - ▶ SICAT Air mostra un cerchio nella vista.
 - ▶ Il raggio di questo cerchio corrisponde da questo momento alla distanza fra il centro e la posizione del puntatore del mouse.
4. Spostare il puntatore del mouse fino a raggiungere il raggio desiderato, quindi rilasciare il tasto sinistro del mouse.
 - ▶ SICAT Air mostra nella vista il cerchio completato.
 - ▶ Se non è ancora presente, SICAT Air crea le strutture necessarie per l'oggetto **Immagine** nel browser **Browser dell'oggetto**. Informazioni al riguardo sono disponibili in *Oggetti SICAT Air* [▶ Pagina 58].
 - ▶ L'immagine è disponibile nella finestra **Creazione handout**.
5. Fare clic sul simbolo **Disegnare cerchio**.
 - ▶ SICAT Air termina la modalità per il disegno di cerchi.



Finché sono attivi lo strumento di disegno **Disegnare freccia** o lo strumento di disegno **Disegnare cerchio** è possibile creare più oggetti di disegno in successione. È possibile interrompere l'utilizzo di uno strumento di disegno facendo clic in un punto al di fuori della vista interessata oppure premendo il tasto **ESC**.

IMPOSTAZIONE DEGLI STRUMENTI DI DISEGNO

È possibile impostare separatamente lo strumento di disegno **Disegnare freccia** o lo strumento di disegno **Disegnare cerchio**. Le modifiche delle impostazioni riguardano solo gli oggetti di disegno creati successivamente.

Per impostare uno strumento di disegno, procedere come segue:

- ☑ Il passaggio del workflow **Spiegazione** è già aperto. Informazioni al riguardo sono disponibili in *Barra degli strumenti del workflow* [▶ Pagina 52].



1. fare clic nel passaggio del workflow **Spiegazione** accanto al simbolo **Disegnare freccia** o al simbolo **Disegnare cerchio** sul rispettivo simbolo **Impostare strumento di disegno**.

- ▶ Si apre la finestra trasparente **Impostare strumento di disegno**:

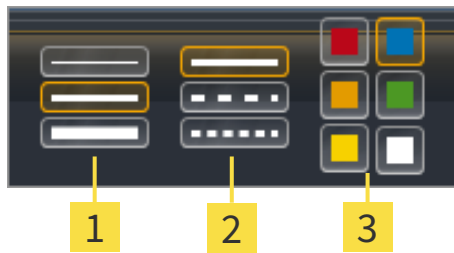

1 Simboli per lo **Spessore delle linee**

2 Simboli per il **Tipo linee**

3 Simboli per il **Colore linee**

2. Fare clic sui simboli desiderati per impostare **Spessore delle linee**, **Tipo linee** e **Colore linee** dello strumento di disegno.
3. fare clic su un punto qualsiasi al di fuori della finestra trasparente **Impostare strumento di disegno**.

- ▶ SICAT Air chiude la finestra trasparente **Impostare strumento di disegno**.
- ▶ SICAT Air salva le impostazioni nel profilo utente.
- ▶ SICAT Air applica le nuove impostazioni agli oggetti di disegno creati sinora.

AGGIUNTA DI SCREENSHOT ALLA FINESTRA "CREAZIONE HANDOUT"

È possibile realizzare screenshot di ogni vista in ogni area di lavoro e in ogni finestra, a condizione che la rispettiva vista contenga il simbolo **Copiare screenshot negli appunti (Ctrl+C)**.

Per aggiungere screenshot all'handout procedere come segue:



- Fare clic nella **Barra degli strumenti della vista** della vista desiderata sul simbolo **Copiare screenshot negli appunti (Ctrl+C)**.
- ▶ SICAT Air crea per l'oggetto **Screenshot** le strutture necessarie nel **Browser dell'oggetto** e attiva l'oggetto. Informazioni al riguardo sono disponibili in *Oggetti SICAT Air* [▶ *Pagina 58*].
- ▶ Lo screenshot è disponibile nella finestra **Creazione handout**.
- ▶ SICAT Air copia uno screenshot della vista selezionata negli appunti.

Proseguire con *Preparazione di handout* [▶ *Pagina 138*].

10.18.2 PREPARAZIONE DI HANDOUT

Informazioni generali sulla presentazione dei piani di trattamento sono disponibili in *Presentazione dei piani di trattamento* [► Pagina 134].

Per preparare handout sono disponibili le seguenti azioni:

- Apertura della finestra **Creazione handout**
- Preparazione di elementi
- Modifica delle impostazioni nell'handout

APERTURA DELLA FINESTRA "CREAZIONE HANDOUT"

- Sono stati creati almeno un oggetto **Immagine**, un oggetto **Screenshot** o un oggetto **Confronto delle vie respiratorie**.
- Il passaggio del workflow **Spiegazione** è già aperto. Informazioni al riguardo sono disponibili in *Barra degli strumenti del workflow* [► Pagina 52].



- Fare clic sul simbolo **Creazione handout in corso**.
- Si apre la finestra **Creazione handout**:

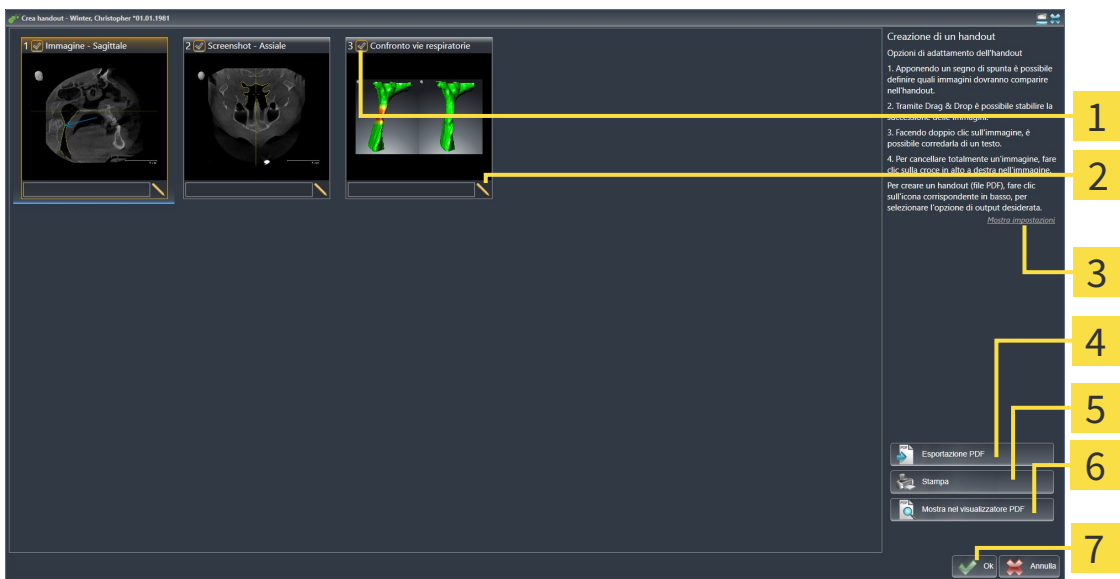

- | | |
|---|--|
| 1 Casella di controllo per l'attivazione e la disattivazione di screenshot | 5 Pulsante Stampa |
| 2 Simbolo Modifica del commento dell'immagine | 6 Pulsante Mostrare nel visualizzatore PDF |
| 3 Impostazioni | 7 Pulsante OK |
| 4 Pulsante Esportazione PDF | |

PREPARAZIONE DI ELEMENTI PER GLI HANDOUT

La finestra **Creazione handout** mostra screenshot degli oggetti **Immagine**, screenshot degli oggetti **Screenshot** e informazioni degli oggetti **Confronto delle vie respiratorie**. Informazioni al riguardo sono disponibili in *Creazione di immagini e screenshot* [► Pagina 135] e *Esecuzione del confronto delle vie respiratorie* [► Pagina 128].

Se si desidera preparare elementi per handout, procedere come segue:

La finestra **Creazione handout** è già aperta.



1. Se si desidera nascondere un elemento nell'handout disattivare la casella di controllo dell'elemento.

▶ SICAT Air nasconde l'elemento nell'handout.



2. Se si desidera aggiungere una descrizione a un elemento, fare clic sul simbolo **Modifica del commento dell'immagine** dell'elemento.

▶ SICAT Air mostra una versione ingrandita dell'elemento e un campo per l'inserimento di testo:

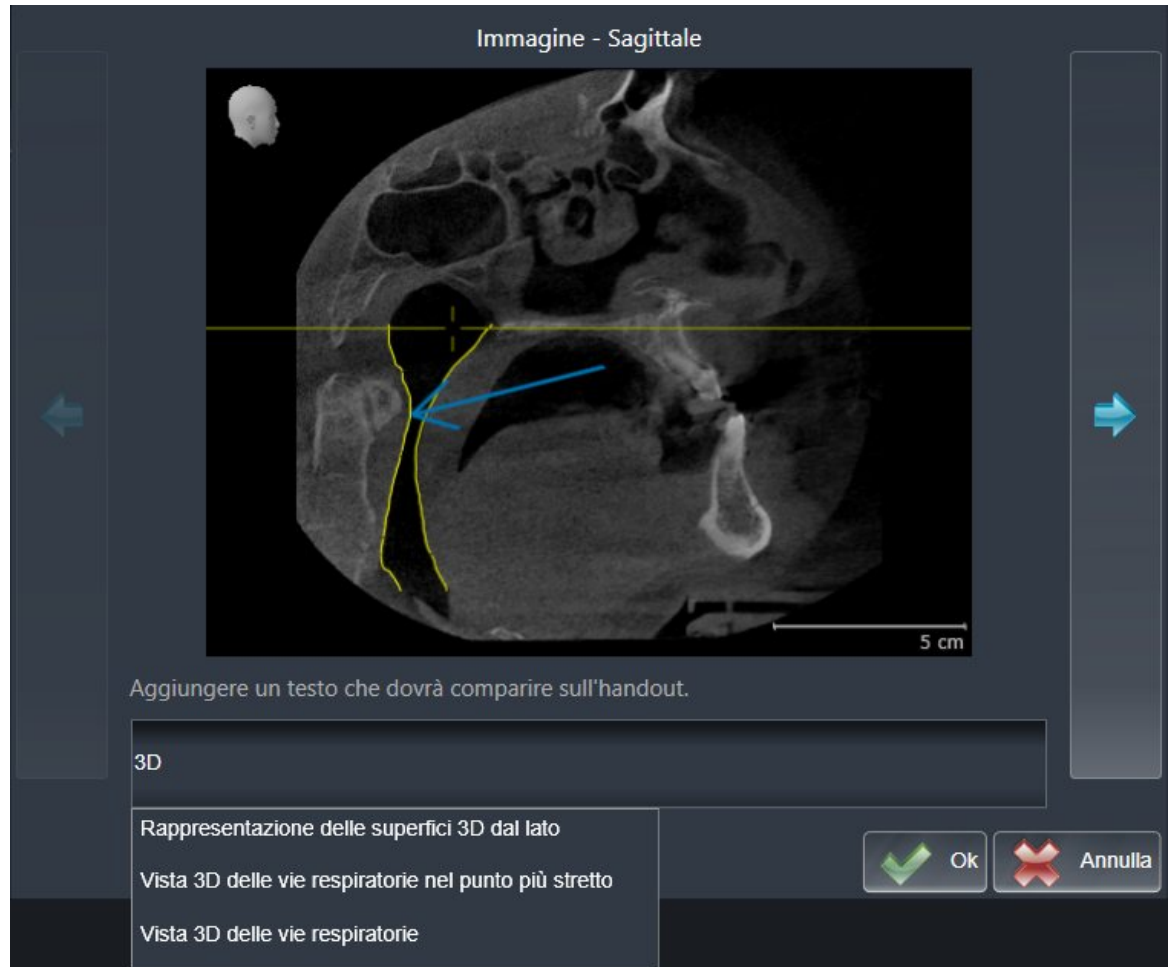

3. Inserire un testo nell'apposito campo.

▶ Se il testo inserito fa parte di un blocco testuale disponibile, SICAT Air mostra l'elenco dei blocchi testuali.

4. Fare clic sul blocco testuale desiderato.

▶ SICAT Air inserisce il blocco testuale nel campo per l'inserimento di testo

5. Se il testo desiderato non è disponibile come blocco testuale, inserire un nuovo testo.

6. Fare clic sul pulsante **Ok**.

▶ SICAT Air salva il testo come descrizione dello screenshot.

▶ Se il testo inserito non è presente come blocco testuale, SICAT Air salva la descrizione come nuovo modulo testuale nel profilo utente.

7. Se si desidera modificare la sequenza degli elementi nell'handout, adattarla tramite drag&drop.



Spostando il puntatore del mouse su un modulo testuale, SICAT Air mostra il simbolo **Rimozione di un blocco testuale dall'elenco**. facendo clic sul simbolo **Rimozione di un blocco testuale dall'elenco**, SICAT Air rimuove il modulo testuale dal profilo utente.



Nella finestra che mostra le versioni ingrandite degli elemento è possibile commutare fra gli elementi facendo clic sul pulsante **Elemento successivo** e sul pulsante **Elemento precedente**.

È possibile rimuovere completamente degli elementi dall'handout tramite il **Browser dell'oggetto**. Informazioni al riguardo sono disponibili in *Gestione degli oggetti con la barra degli strumenti degli oggetti* [▶ Pagina 57] e *Oggetti SICAT Air* [▶ Pagina 58].

MODIFICA DELLE IMPOSTAZIONI NELL'HANDOUT

- La finestra **Creazione handout** è già aperta.



1. Fare clic su **Visualizzazione delle impostazioni**.
2. Si apre l'area **Impostazioni**:



3. Selezionare nell'area **Dimensioni foglio** le dimensioni del foglio desiderate.

4. Fare clic su **Nascondere le impostazioni**.

▶ Si chiude l'area **Impostazioni**.

▶ SICAT Air salva le modifiche.

Proseguire con *Produzione di handout* [▶ *Pagina 142*].



SICAT Air acquisisce il logo e le informazioni dello studio dalle impostazioni generali. Informazioni al riguardo sono disponibili in *Visualizzazione di informazioni sullo studio* [▶ *Pagina 172*].

10.18.3 PRODUZIONE DI HANDOUT

Per produrre un handout sono disponibili le seguenti azioni:

- Salvataggio dell'handout come file PDF
- Stampa dell'handout
- Visualizzazione dell'handout nel visualizzatore PDF

SALVATAGGIO DELL'HANDOUT COME FILE PDF

La finestra **Creazione handout** è già aperta.



1. Fare clic sul pulsante **Esportazione PDF**.
 - ▶ Si apre una finestra delle Risorse del computer di Windows.
2. Passare alla directory in cui si desidera salvare l'handout.
3. Inserire una denominazione nel campo **Nome file** e fare clic su **Salvare**.
 - ▶ La finestra delle Risorse del computer di Windows si chiude.
 - ▶ SICAT Air salva l'handout come file PDF.

STAMPA DELL'HANDOUT



Per ottenere handout di qualità adeguata è necessaria una stampante che soddisfi determinati requisiti. Informazioni al riguardo sono disponibili in *Requisiti di sistema* [▶ *Pagina 11*].



- La finestra **Creazione handout** è già aperta.
1. Fare clic sul pulsante **Stampa**.
 - ▶ Si apre la finestra **Stampare**.
 2. Selezionate la stampante desiderata e adattare se necessario le impostazioni della stampante.
 3. Fare clic su **Stampare**.
 - ▶ SICAT Air invia l'handout alla stampante.

VISUALIZZAZIONE DELL'HANDOUT NEL VISUALIZZATORE PDF



- Sul computer è installato un visualizzatore PDF standard.
- La finestra **Creazione handout** è già aperta.
- Fare clic sul pulsante **Mostrare nel visualizzatore PDF**.
 - ▶ Il visualizzatore PDF standard del computer apre l'handout.

10.19 ESPORTAZIONE DI DATI

Se SICAT Suite è in esecuzione come modulo SIDEXIS 4, l'esportazione dei dati avviene tramite le apposite funzioni di SIDEXIS 4. Informazioni al riguardo si trovano nelle istruzioni per l'uso di SIDEXIS 4.

10.20 PROCESSO DI ORDINAZIONE

Per ordinare i bite terapeutici, procedere come segue:

- In SICAT Air collocare i dati di pianificazione desiderati per i bite terapeutici nel carrello. Informazioni al riguardo sono disponibili in *Aggiunta al carrello dei bite terapeutici* [▶ Pagina 145].
- Verificare il carrello e avviare l'ordinazione. Informazioni al riguardo sono disponibili in *Verifica del carrello e conclusione dell'ordinazione* [▶ Pagina 158].
- Completare l'ordinazione o direttamente sul computer sul quale è installato SICAT Suite o su un altro computer con un collegamento a Internet attivo. Informazioni al riguardo sono disponibili in *Completamento dell'ordinazione con l'ausilio di un collegamento a Internet attivo* [▶ Pagina 159] oppure in *Completamento dell'ordinazione senza collegamento a Internet attivo* [▶ Pagina 163].



È possibile aggiungere al carrello ordinazioni che appartengono alla stessa radiografia 3D.

10.20.1 AGGIUNTA AL CARRELLO DEI BITE TERAPEUTICI



L'indicazione di dati errati in un'ordinazione può avere come conseguenza un'ordinazione non corretta.

Se si effettua un'ordinazione, assicurarsi di selezionare e trasmettere i dati corretti per l'ordinazione.

Informazioni generali sul processo di ordinazione sono disponibili in *Processo di ordinazione* [► Pagina 144].

In SICAT Air la prima parte del processo di ordinazione di un bite terapeutico comprende i passaggi seguenti:

SE NON SONO GIÀ STATE AGGIUNTE DELLE IMPRONTE OTTICHE

- ☑ La radiografia 3D è stata creata nella posizione terapeutica.
- ☑ Il passaggio del workflow **Ordinazione** è già aperto. Informazioni al riguardo sono disponibili in *Barra degli strumenti del workflow* [► Pagina 52].



1. Fare clic sul simbolo **Ordinazione bite terapeutico in corso**.

► Si apre la finestra **Ordinazione incompleta**:

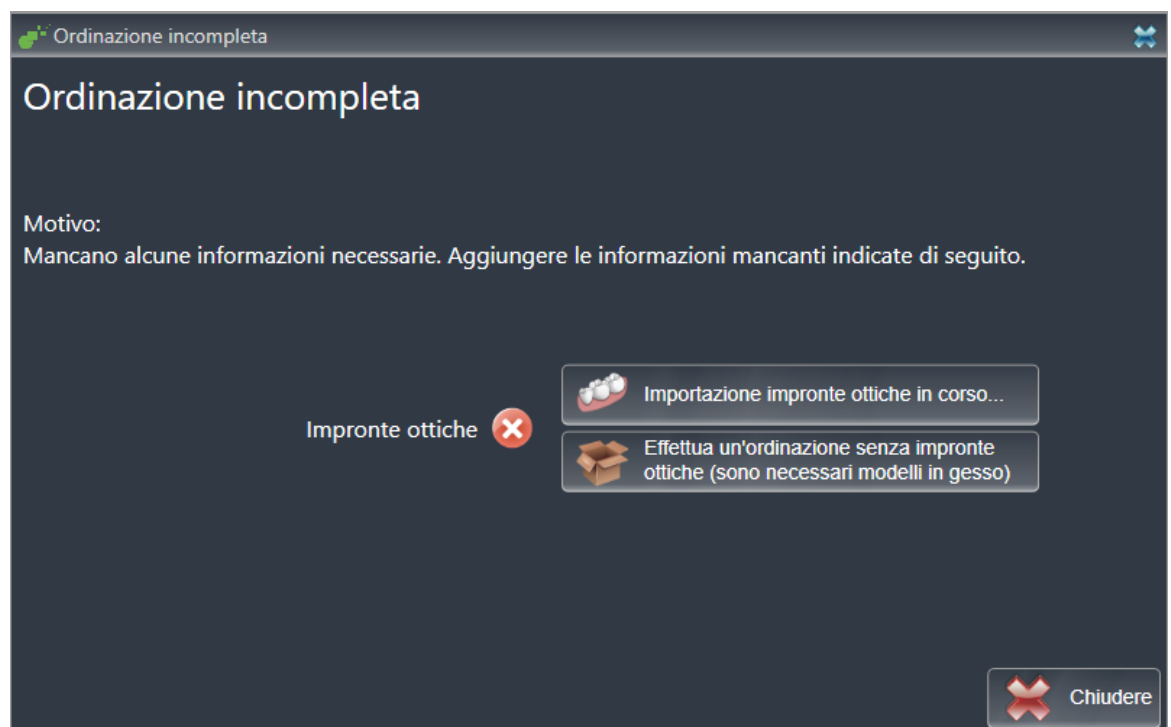

2. Fare clic sul pulsante **Importazione e registrazione delle impronte ottiche** e importare le impronte ottiche adatte alla radiografia 3D. Informazioni al riguardo sono disponibili in *Importazione e registrazione delle impronte ottiche* [► Pagina 150].

► Si apre la finestra **Ordinazione bite terapeutico**.



In determinate circostanze è necessario adattare l'orientamento del volume e la curva panoramica prima di importare impronte ottiche. È possibile richiamare la finestra **Adattamento dell'orientamento del volume e dell'area della panoramica** direttamente dalla finestra **Importazione e registrazione delle impronte ottiche** facendo clic sul pulsante **Adattamento dell'area della panoramica**. Informazioni al riguardo sono disponibili in *Adattamento dell'area della panoramica* [▶ Pagina 100].



Se al posto di impronte ottiche si desidera inviare a SICAT delle impronte in gesso, è possibile collocare nel carrello bite terapeutici anche senza impronte ottiche, facendo clic sul pulsante **Esecuzione di un'ordinazione senza impronte ottiche (sono necessari modelli in gesso)** nella finestra **Ordinazione incompleta**. Successivamente il passaggio **Ordinazione bite terapeutico** mostra l'informazione **Questa ordinazione non contiene impronte ottiche. Inviare a SICAT i corrispondenti modelli in gesso**.

SE SONO GIÀ STATE AGGIUNTE DELLE IMPRONTE OTTICHE

- ☑ La radiografia 3D è stata creata nella posizione terapeutica.
- ☑ Il passaggio del workflow **Ordinazione** è già aperto. Informazioni al riguardo sono disponibili in *Barra degli strumenti del workflow* [▶ Pagina 52].



- Fare clic sul simbolo **Ordinazione bite terapeutico in corso**.
 - ▶ Si apre la finestra **Ordinazione bite terapeutico**.

VERIFICARE LA PROPRIA ORDINAZIONE NELLA FINESTRA "ORDINAZIONE BITE TERAPEUTICO"

☑ La finestra **Ordinazione bite terapeutico** è già aperta:

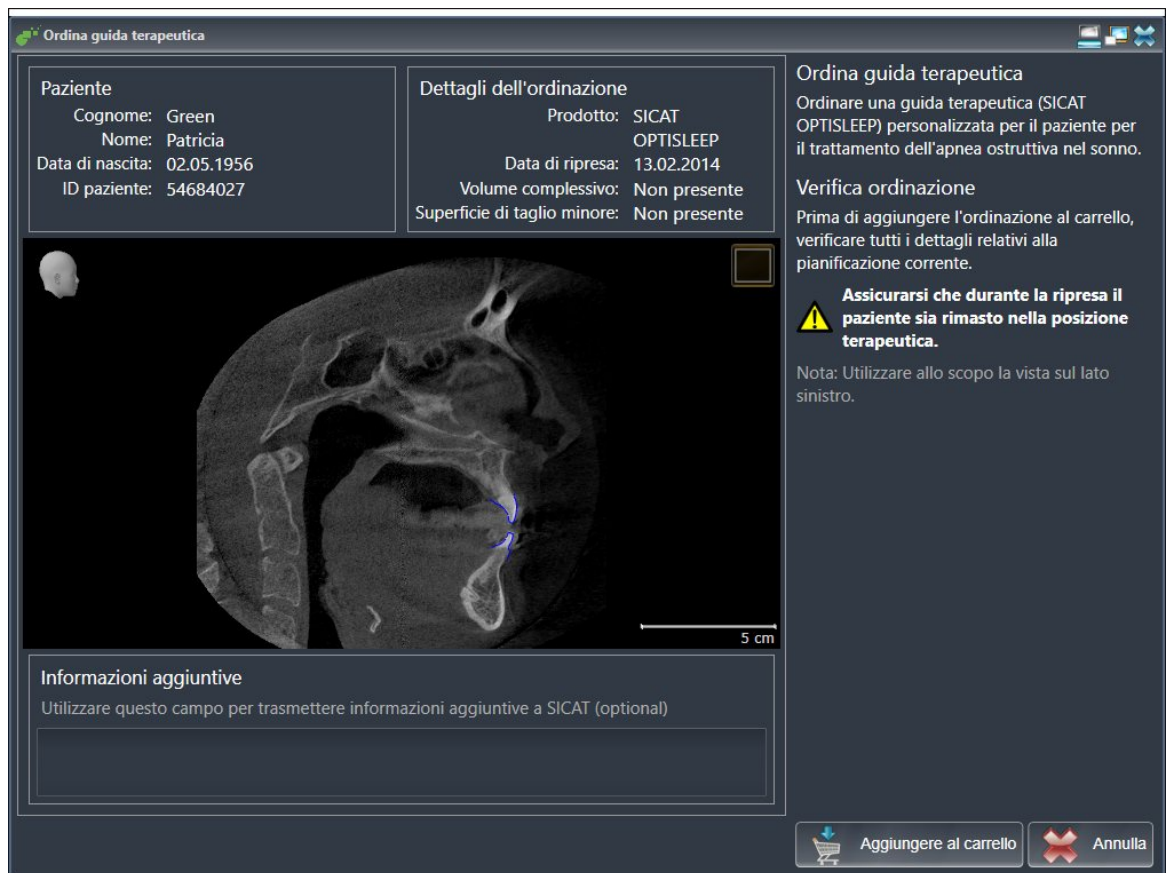

Paziente
Cognome: Green
Nome: Patricia
Data di nascita: 02.05.1956
ID paziente: 54684027

Dettagli dell'ordinazione
Prodotto: SICAT OPTISLEEP
Data di ripresa: 13.02.2014
Volume complessivo: Non presente
Superficie di taglio minore: Non presente

Ordina guida terapeutica
Ordinare una guida terapeutica (SICAT OPTISLEEP) personalizzata per il paziente per il trattamento dell'apnea ostruttiva nel sonno.

Verifica ordinazione
Prima di aggiungere l'ordinazione al carrello, verificare tutti i dettagli relativi alla pianificazione corrente.

Assicurarsi che durante la ripresa il paziente sia rimasto nella posizione terapeutica.

Nota: Utilizzare allo scopo la vista sul lato sinistro.

Informazioni aggiuntive
Utilizzare questo campo per trasmettere informazioni aggiuntive a SICAT (optional)

Aggiungere al carrello Annulla

1. Verificare nell'area **Paziente** e nell'area **Dettagli sull'ordinazione** che le informazioni del paziente e le informazioni di ripresa siano corrette.
2. Verificare nella vista 2D che la ripresa nella posizione terapeutica sia corretta.
3. Se desiderato, inserire nel campo **Informazioni aggiuntive** informazioni supplementari per SICAT.
4. Fare clic sul pulsante **Aggiunta al carrello**.



- ▶ SICAT Air colloca i dati di pianificazione desiderati per i bite terapeutici nel carrello SICAT Suite.
- ▶ La finestra **Ordinazione bite terapeutico** si chiude.
- ▶ SICAT Air apre il carrello SICAT Suite.



Finché un'ordinazione di trova nel carrello non è più possibile sovrascrivere le impronte ottiche di una pianificazione. Ciò è di nuovo possibile dopo aver terminato o eliminato l'ordinazione. Se si sovrascrivono o si eliminano impronte ottiche, non è possibile ordinare un'altra volta lo stesso bite terapeutico.



È possibile interrompere l'ordinazione facendo clic su **Annulla**.

Proseguire con *Verifica del carrello e conclusione dell'ordinazione* [▶ *Pagina 158*].

10.20.2 IMPRONTE OTTICHE



È possibile importare e registrare impronte ottiche solo relative ai dati radiografici prodotti da apparecchi radiografici 3D.

SICAT Air può rappresentare contemporaneamente dati radiografici e impronte ottiche compatibili dello stesso paziente. La rappresentazione combinata fornisce anche ulteriori informazioni per l'analisi e la diagnosi. Inoltre l'applicazione terapeutica si basa sulle impronte ottiche.

Le seguenti azioni sono necessarie per utilizzare i dati con le impronte ottiche in SICAT Air:

- Importazione di un file con impronte ottiche costituito da ripresa della mandibola e ripresa della mascella, che contiene dati con impronte ottiche di un sistema di rilevamento di impronte ottiche, ad esempio CEREC con una licenza Open GALILEOS
- Registrazione delle impronte ottiche relative ai dati radiografici

SICAT Air supporta i seguenti formati file per impronte ottiche:

- File SIXD, che contengono un'impronta ottica della mascella e un'impronta ottica della mandibola
- File SSI, che contengono un'impronta ottica della mascella e un'impronta ottica della mandibola
- File STL, che contengono un'impronta ottica della mandibola (in base alla licenza)

Per le impronte ottiche sono disponibili i seguenti strumenti:

- *Importazione e registrazione delle impronte ottiche* [▶ Pagina 150]
- *Riutilizzo di impronte ottiche di altre applicazioni SICAT* [▶ Pagina 155]
- *Attivare, nascondere e mostrare le impronte ottiche - Informazioni al riguardo sono disponibili in Gestione degli oggetti con il browser degli oggetti* [▶ Pagina 55].
- *Messa a fuoco delle impronte ottiche e rimozione delle impronte ottiche - Informazioni al riguardo sono disponibili in Gestione degli oggetti con la barra degli strumenti degli oggetti* [▶ Pagina 57].

10.20.3 IMPORTAZIONE E REGISTRAZIONE DELLE IMPRONTE OTTICHE



L'utilizzo di dati diversi dalle radiografie 3D come unica fonte di informazione potrebbe avere come conseguenza una diagnosi e una terapia errate.

1. Utilizzare le radiografie 3D come fonte di informazioni preferenziale per la diagnosi e la pianificazione.
2. Utilizzare altri dati, ad esempio dati di impronte ottiche, solo come fonte di informazioni ausiliarie.



Apparecchi per le impronte ottiche non idonei potrebbero avere come conseguenza una diagnosi e una terapia errate.

Utilizzare solo dati di impronte ottiche di apparecchi approvati come dispositivi medici.



I dati delle impronte ottiche non corrispondenti al paziente e alla data delle radiografie 3D potrebbero avere come conseguenza una diagnosi e una terapia errate.

Accertarsi che il paziente e la data dei dati di impronte ottiche corrispondano al paziente e alla data delle radiografie 3D rappresentate.



Integrità o qualità insufficienti dei dati di impronte ottiche potrebbero avere come conseguenza una diagnosi e una terapia errate.

Verificare l'integrità e la qualità dei dati di impronte ottiche importati.



Qualità e precisione insufficienti dei dati di impronte ottiche potrebbero avere come conseguenza una diagnosi e una terapia errate.

Utilizzare solo i dati di impronte ottiche che garantiscano una qualità e una precisione adeguate alla diagnosi e alla terapia pianificate.



Artefatti eccessivi, una risoluzione non adeguata o l'assenza di punti per la registrazione potrebbero compromettere il processo di registrazione delle impronte ottiche. Esempi di artefatti eccessivi nelle radiografie 3D sono artefatti in movimento o di metallo.

Utilizzare solo dati di impronte ottiche e radiografie 3D che consentono una registrazione precisa.



La scelta di marcature nel processo di registrazione di impronte ottiche non coincidenti potrebbe avere come conseguenza una diagnosi e una terapia errate.

Se si registrano dati di impronte ottiche selezionare con attenzione marcature coincidenti nelle radiografie 3D e nelle impronte ottiche.



Una registrazione errata dei dati delle impronte ottiche e delle radiografie 3D potrebbe avere come conseguenza una diagnosi e una terapia errate.

Verificare che i dati di impronte ottiche registrate siano correttamente orientati alle radiografie 3D.



È possibile utilizzare la **Finestra dell'esame** per verificare se un'impronta ottica è orientata con precisione ai dati radiografici. È possibile spostare la **Finestra dell'esame** e all'interno della **Finestra dell'esame** scorrere attraverso gli strati.

Informazioni generali sulla segmentazione sono disponibili in *Impronte ottiche* [► Pagina 149].

Per importare e registrare impronte ottiche, procedere come segue:

- ☑ Il passaggio del workflow **Ordinazione** è già aperto.



1. Fare clic sul simbolo **Importazione e registrazione delle impronte ottiche**.
 - Si apre il wizard **Importazione e registrazione delle impronte ottiche** con il passaggio **Importare**.
2. Fare clic sul pulsante **Cerca**.
 - Si apre la finestra **Aprire il file con le impronte ottiche**.
3. Passare nella finestra **Aprire il file con le impronte ottiche** al file desiderato con impronte ottiche, selezionare il file e fare clic su **Aprire**.
 - La finestra **Aprire il file con le impronte ottiche** si chiude.
 - SICAT Air apre il file selezionato con impronte ottiche:

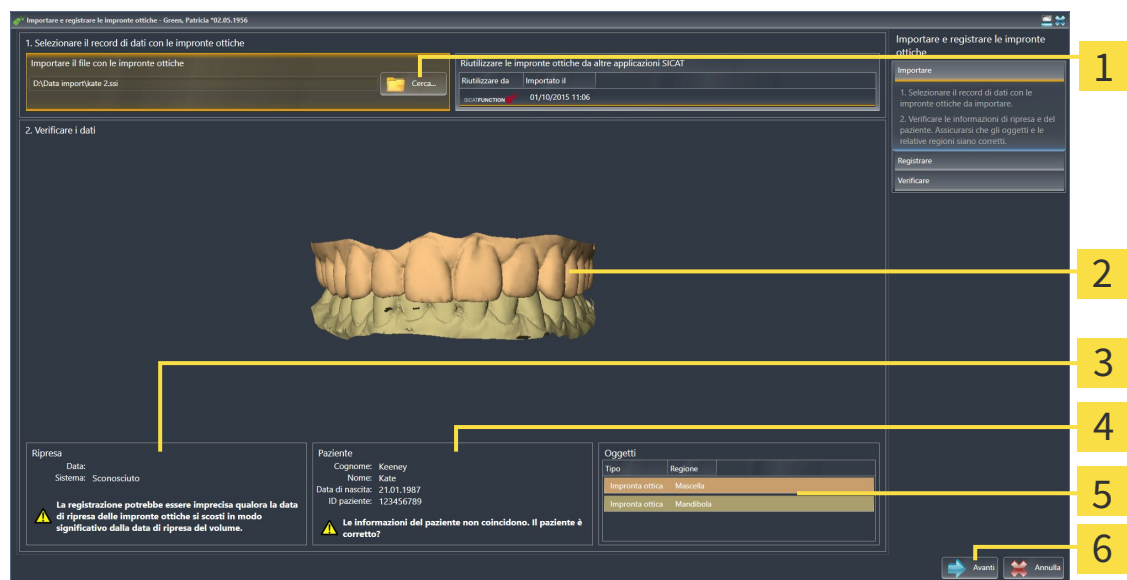

1 Area **Importazione di un file con impronte ottiche**

2 **3D**Vista di impronte ottiche

3 Informazioni di ripresa

4 Informazioni sui pazienti

5 Elenco di oggetti

6 Pulsante **Avanti**

4. Verificare le informazioni di ripresa e le informazioni del paziente. Assicurarsi che gli oggetti e le relative regioni siano corretti. Il colore dello sfondo nell'elenco degli oggetti corrisponde al colore degli oggetti nella vista **3D**.
5. Fare clic su **Avanti**.
 - ▶ Il passaggio **Registrazione** si apre per la prima impronta ottica:

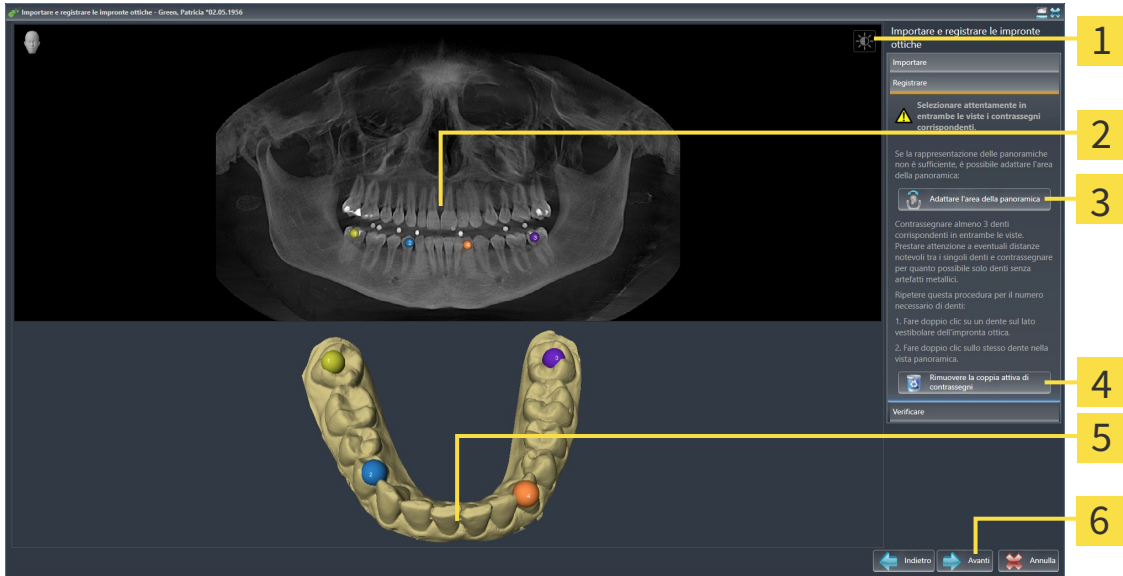

- | | |
|---|---|
| <p>1 Simbolo Adeguare luminosità e contrasto</p> <p>2 Vista Panoramica</p> <p>3 Pulsante Adattamento dell'area della panoramica</p> | <p>4 Pulsante Rimuovere la coppia attiva di contrassegni</p> <p>5 3DVista, che mostra la prima impronta ottica</p> <p>6 Pulsante Avanti</p> |
|---|---|

6. Per la prima impronta ottica fare doppio clic sullo stesso dente sia nella vista **Panoramica** sia sul lato vestibolare dell'impronta ottica nella vista **3D**. Prestare attenzione a eventuali distanze notevoli tra i singoli denti e contrassegnare solo denti senza artefatti metallici. Ripetere questo passaggio finché non sono stati contrassegnati almeno tre denti coincidenti in entrambe le viste.
 - ▶ Le marcature con colori e numeri diversi nelle due viste mostrano denti associati della prima impronta ottica.
7. Fare clic su **Avanti**.
 - ▶ SICAT Air calcola la registrazione della prima impronta ottica con i dati radiografici.

► Il passaggio **Verifica** si apre per la prima impronta ottica:

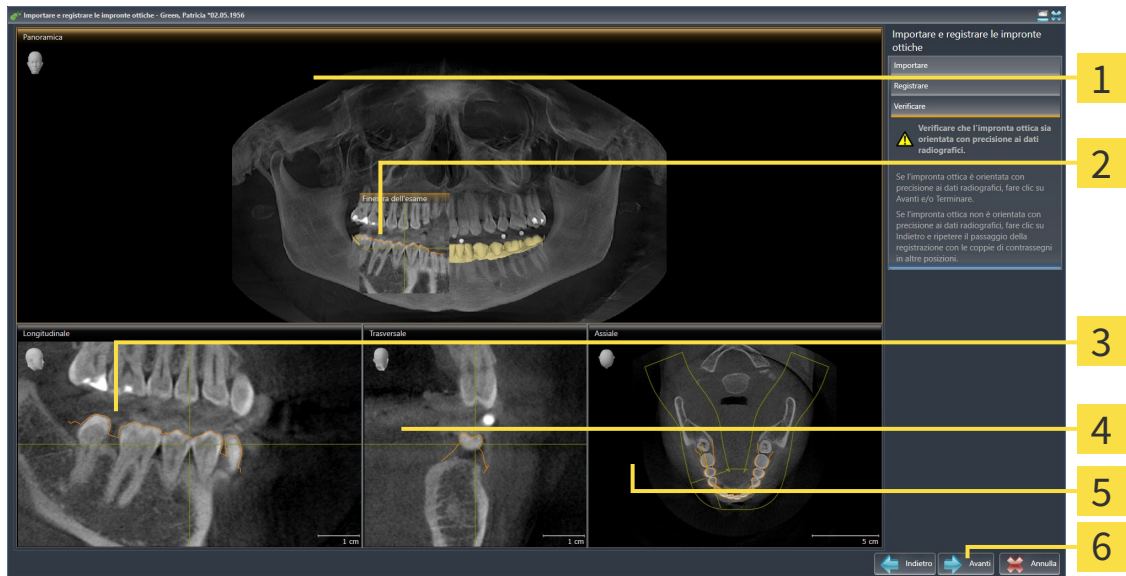

- | | |
|-------------------------------------|-----------------------------------|
| 1 Vista Panoramica | 4 Vista Trasversale |
| 2 Finestra dell'esame | 5 Vista Assiale |
| 3 Vista Longitudinale | 6 Pulsante Avanti |

8. Verificare nelle viste a strati 2D che l'impronta ottica sia orientata con precisione ai dati radiografici. Scorrere gli strati e verificare i contorni rappresentati.
9. Se l'impronta ottica è orientata in modo impreciso ai dati radiografici, fare clic sul pulsante **Indietro** e ripetere il passaggio **Registrazione** con coppie di contrassegni in posizioni diverse.
10. Se la prima impronta ottica è orientata con precisione ai dati radiografici, fare clic sul pulsante **Avanti**.

► Il passaggio **Registrazione** si apre per la seconda impronta ottica.

11. Per la seconda impronta ottica fare doppio clic sullo stesso dente sia nella vista **Panoramica** sia sul lato vestibolare dell'impronta ottica nella vista **3D**. Prestare attenzione a eventuali distanze notevoli tra i singoli denti e contrassegnare per quanto possibile solo denti senza artefatti metallici. Ripetere questo passaggio finché non sono stati contrassegnati almeno tre denti coincidenti in entrambe le viste. È possibile migliorare la precisione della registrazione contrassegnando fino a cinque denti.
 - Le marcature con colori e numeri diversi nelle due viste mostrano denti associati della seconda impronta ottica.
12. Fare clic su **Avanti**.
 - SICAT Air calcola la registrazione della seconda impronta ottica con i dati radiografici.
 - Il passaggio **Verifica** si apre per la seconda impronta ottica.
13. Verificare nelle viste a strati 2D che l'impronta ottica sia orientata con precisione ai dati radiografici. Scorrere gli strati e verificare i contorni rappresentati.
14. Se l'impronta ottica è orientata in modo impreciso ai dati radiografici, fare clic sul pulsante **Indietro** e ripetere il passaggio **Registrazione** con coppie di contrassegni in posizioni diverse. È possibile migliorare la precisione della registrazione contrassegnando fino a cinque denti.

15. Se la seconda impronta ottica è orientata con precisione ai dati radiografici, fare clic sul pulsante **Terminare**.

- ▶ Il wizard **Importazione e registrazione delle impronte ottiche** si chiude.
- ▶ SICAT Air aggiunge le impronte ottiche selezionate al **Browser dell'oggetto**
- ▶ SICAT Air visualizza le impronte ottiche registrate.

Oltre alla procedura descritta, nel wizard **Importazione e registrazione delle impronte ottiche** sono disponibili le seguenti azioni:



- È possibile adattare la luminosità e il contrasto di una vista 2D facendo clic sul simbolo **Adeguare luminosità e contrasto**. Informazioni al riguardo sono disponibili in *Adattamento e ripristino della luminosità e del contrasto delle viste 2D* [▶ *Pagina 75*].
- È possibile adattare l'area della panoramica facendo clic sul simbolo **Adattamento dell'area della panoramica**. Informazioni al riguardo sono disponibili in *Adattamento dell'area della panoramica* [▶ *Pagina 100*].
- Se si desidera rimuovere una determinata coppia di contrassegni nel passaggio **Registrazione**, è possibile selezionare un contrassegno della coppia e fare clic sul pulsante **Rimuovere la coppia attiva di contrassegni**.
- Se si desidera annullare l'importazione o la registrazione delle impronte ottiche, è possibile fare clic su **Annulla**.

10.20.4 RIUTILIZZO DI IMPRONTE OTTICHE DI ALTRE APPLICAZIONI SICAT



L'utilizzo di dati diversi dalle radiografie 3D come unica fonte di informazione potrebbe avere come conseguenza una diagnosi e una terapia errate.

1. Utilizzare le radiografie 3D come fonte di informazioni preferenziale per la diagnosi e la pianificazione.
2. Utilizzare altri dati, ad esempio dati di impronte ottiche, solo come fonte di informazioni ausiliarie.



Apparecchi per le impronte ottiche non idonei potrebbero avere come conseguenza una diagnosi e una terapia errate.

Utilizzare solo dati di impronte ottiche di apparecchi approvati come dispositivi medici.



I dati delle impronte ottiche non corrispondenti al paziente e alla data delle radiografie 3D potrebbero avere come conseguenza una diagnosi e una terapia errate.

Accertarsi che il paziente e la data dei dati di impronte ottiche corrispondano al paziente e alla data delle radiografie 3D rappresentate.



Integrità o qualità insufficienti dei dati di impronte ottiche potrebbero avere come conseguenza una diagnosi e una terapia errate.

Verificare l'integrità e la qualità dei dati di impronte ottiche importati.



Qualità e precisione insufficienti dei dati di impronte ottiche potrebbero avere come conseguenza una diagnosi e una terapia errate.

Utilizzare solo i dati di impronte ottiche che garantiscano una qualità e una precisione adeguate alla diagnosi e alla terapia pianificate.



Una registrazione errata dei dati delle impronte ottiche e delle radiografie 3D potrebbe avere come conseguenza una diagnosi e una terapia errate.

Verificare che i dati di impronte ottiche registrate siano correttamente orientati alle radiografie 3D.

Informazioni generali sulla segmentazione sono disponibili in *Impronte ottiche* [► Pagina 149].

Per riutilizzare le impronte ottiche di un'altra applicazione SICAT, procedere come segue:

- Il passaggio del workflow **Ordinazione** è già aperto.
- Per lo studio aperto in un'altra applicazione SICAT sono già state importate impronte ottiche che non vengono ancora impiegate in SICAT Air.



1. Fare clic sul simbolo **Importazione e registrazione delle impronte ottiche**.
 - Si apre il wizard **Importazione e registrazione delle impronte ottiche** con il passaggio **Importare**.
2. Fare clic nell'area **Riutilizzo di impronte ottiche di altre applicazioni SICAT** sulla riga con le impronte ottiche desiderate.

3. SICAT Air visualizza le impronte ottiche selezionate:

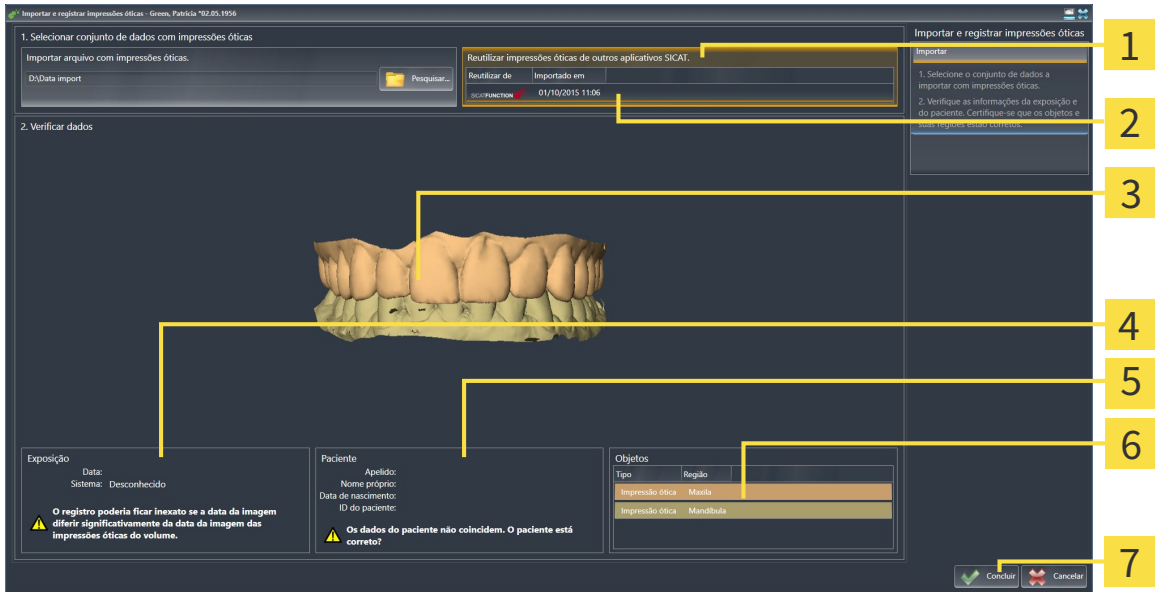

- 1** Area **Riutilizzo di impronte ottiche di altre applicazioni SICAT**
- 2** Elenco di impronte ottiche di altre applicazioni SICAT
- 3** **3D**Vista di impronte ottiche
- 4** Informazioni di ripresa
- 5** Informazioni sui pazienti
- 6** Elenco di oggetti
- 7** Pulsante **Terminare**

4. Verificare le informazioni di ripresa e le informazioni del paziente. Assicurarsi che gli oggetti e le relative regioni siano corretti. Il colore dello sfondo nell'elenco degli oggetti corrisponde al colore degli oggetti nella vista **3D**.

5. Fare clic sul pulsante **Terminare**.

- ▶ Il wizard **Importazione e registrazione delle impronte ottiche** si chiude.
- ▶ SICAT Air aggiunge le impronte ottiche selezionate al **Browser dell'oggetto**
- ▶ SICAT Air visualizza le impronte ottiche selezionate.

Se si desidera interrompere l'acquisizione di impronte ottiche da un'altra applicazione SICAT, è possibile fare clic su **Annulla**.

10.20.5 APERTURA DEL CARRELLO

- ☑ Il carrello contiene almeno un bite terapeutico.
- ☑ La visualizzazione del carrello è stata attivata nella fase **Output**. Informazioni al riguardo si trovano nelle istruzioni per l'uso di SIDEXIS 4.



- Se il carrello non è già aperto, fare clic nella **Barra di navigazione** sul pulsante **Carrello**.
- ▶ Si apre la finestra **Carrello**.

In alternativa è anche possibile, nella fase **Output**, fare clic sul pulsante **Carrello**:

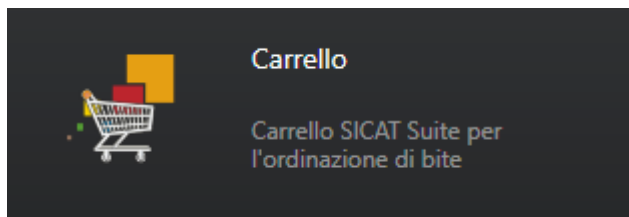

Proseguire con l'azione seguente:

- *Verifica del carrello e conclusione dell'ordinazione* [▶ Pagina 158]

10.20.6 VERIFICA DEL CARRELLO E CONCLUSIONE DELL'ORDINAZIONE

- La finestra **Carrello** è già aperta. Informazioni al riguardo sono disponibili in *Apertura del carrello* [▶ *Pagina 157*].

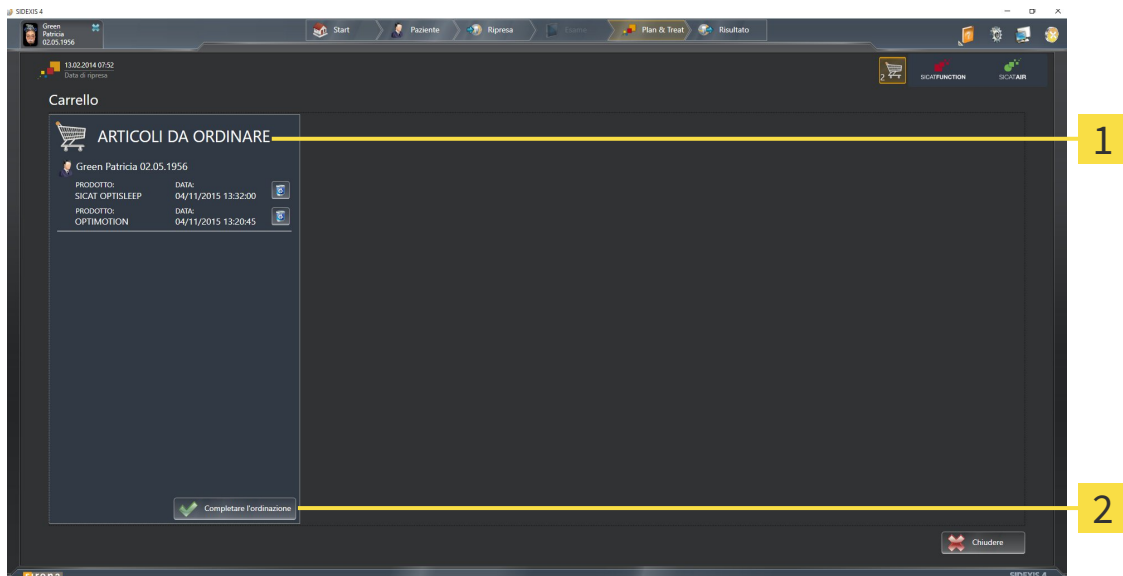

1 Elenco **ARTICOLI DA ORDINARE**

2 Pulsante **Conclusione dell'ordinazione**

1. Verificare nella finestra **Carrello** se sono presenti i bite terapeutici desiderati.
 2. Fare clic sul pulsante **Conclusione dell'ordinazione**.
- ▶ SICAT Suite imposta lo stato delle ordinazioni su **In preparazione** e stabilisce tramite SICAT Web-Connector un collegamento al server SICAT.
 - ▶ È possibile modificare l'ordinazione con collegamento a Internet attivo solo nel SICAT Portal.

Proseguire con una delle seguenti azioni:

- *Completamento dell'ordinazione con l'ausilio di un collegamento a Internet attivo* [▶ *Pagina 159*]
- *Completamento dell'ordinazione senza collegamento a Internet attivo* [▶ *Pagina 163*]

10.20.7 COMPLETAMENTO DELL'ORDINAZIONE CON L'AUSILIO DI UN COLLEGAMENTO A INTERNET ATTIVO



In determinate versioni di Windows è necessario impostare un browser standard affinché la procedura di ordinazione funzioni.

- ☑ Per questa operazione il computer sul quale è installato SICAT Suite dispone di un collegamento a Internet attivo.
- ☑ SICAT Portal è stato aperto automaticamente nel browser.
- 1. Se non è già stato fatto, registrarsi al SICAT Portal con nome utente e password.
 - ▶ La panoramica di ordinazione si apre e visualizza i bite terapeutici ivi contenuti e i relativi prezzi, raggruppati per paziente.
- 2. Seguire le istruzioni in *Svolgimento dei passaggi per l'ordinazione nel SICAT Portal* [▶ *Pagina 160*].
 - ▶ SICAT Suite prepara i dati di ordinazione per il caricamento.
 - ▶ Non appena la preparazione è conclusa, SICAT WebConnector trasmette i dati di ordinazione al server SICAT tramite un collegamento codificato.
 - ▶ Nel carrello lo stato dell'ordinazione cambia in **Caricamento in corso**.
 - ▶ Nella timeline di SIDEXIS 4 il simbolo dello studio si modifica in modo che la voce **Treat** viene evidenziata.



SICAT Suite mostra le ordinazioni fino al completamento del caricamento. Ciò vale anche per ordinazioni caricate su altri computer, se più computer utilizzano il server SIDEXIS corrente. Il caricamento di ordinazioni avviato sul computer corrente può essere sospeso, proseguito e interrotto.



Se ci si disconnette dalla sessione di Windows durante il caricamento SICAT WebConnector sospende il processo. Dopo un nuovo login il software prosegue automaticamente il caricamento.

10.20.8 SVOLGIMENTO DEI PASSAGGI PER L'ORDINAZIONE NEL SICAT PORTAL

Dopo che sono stati svolti i passaggi di ordinazione in SICAT Suite si apre il SICAT Portal nel browser web standard. Nel SICAT Portal è possibile adattare le ordinazioni, selezionare fornitori qualificati per la realizzazione e visualizzare i prezzi dei prodotti.

Per svolgere i passaggi di ordinazione nel SICAT Portal, procedere come segue:

1. Se non è già stato fatto, registrarsi al SICAT Portal con nome utente e password.
2. Verificare se sono presenti i bite terapeutici desiderati.
3. Se necessario, rimuovere dalla panoramica di ordinazione i pazienti e quindi anche tutti i relativi bite terapeutici. Al termine dell'ordinazione SICAT Suite acquisisce le modifiche apportate nel SICAT Portal.
4. Verificare che l'indirizzo di fatturazione e l'indirizzo di consegna siano corretti. Se necessario, modificarli.
5. Selezionare il metodo di pagamento desiderato.
6. Accettare le condizioni generali di contratto e inviare l'ordinazione.



È possibile rimuovere i pazienti e tutti i relativi bite dal SICAT Portal selezionando un paziente e facendo clic sul pulsante per la rimozione dei pazienti. Nel carrello si avrà nuovamente accesso pieno al raggruppamento dei bite terapeutici.

10.20.9 IL SICAT WEBCONNECTOR



In determinate versioni di Windows è necessario impostare un browser standard affinché la procedura di ordinazione funzioni.

Se il computer sul quale è installato SICAT Suite dispone di un collegamento a Internet attivo, SICAT Suite trasmette le ordinazioni in background in forma codificata tramite SICAT WebConnector. SICAT Air mostra lo stato delle trasmissioni direttamente nel carrello e può sospendere il SICAT WebConnector. Il SICAT WebConnector prosegue la trasmissione anche se SICAT Suite è stato chiuso. Se non è possibile effettuare il caricamento come desiderato, è possibile aprire l'interfaccia utente del SICAT WebConnector.

APERTURA DELLA FINESTRA "SICAT SUITE WEBCONNECTOR"



- Fare clic nell'area dell'avviso della barra delle applicazioni sul simbolo **SICAT Suite WebConnector**.

► Si apre la finestra **SICAT Suite WebConnector**:

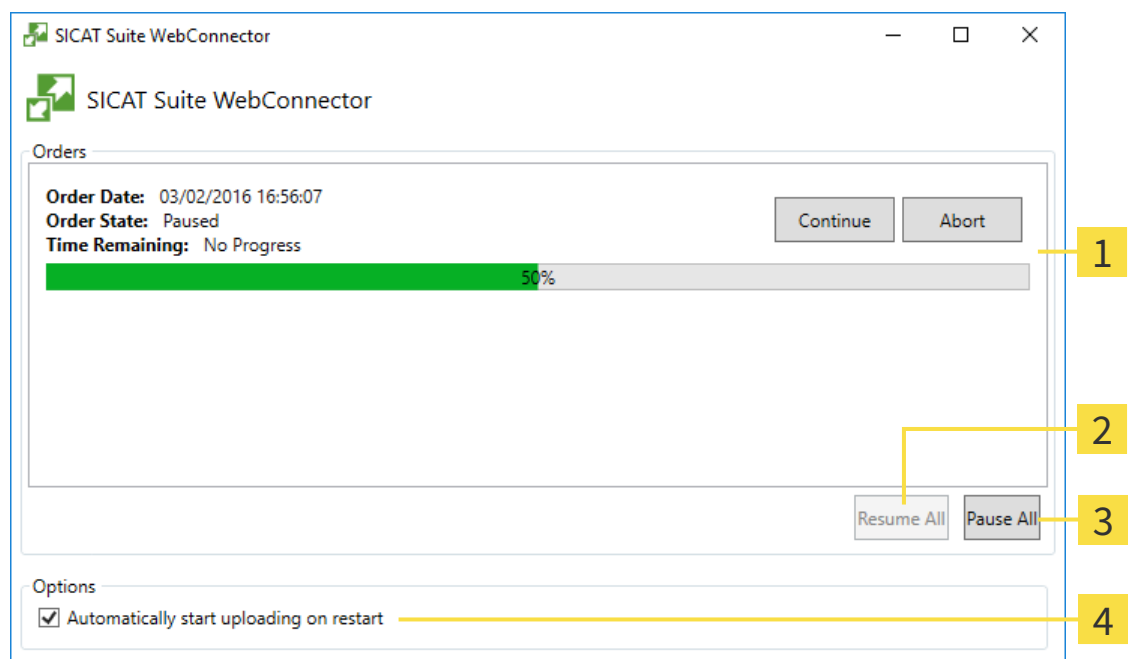

- | | |
|---|--|
| 1 Elenco Ordinazioni | 3 Pulsante Arrestare tutti |
| 2 Pulsante Proseguire tutti | 4 Casella di controllo Proseguire automaticamente il caricamento dopo il riavvio |

L'elenco **Ordinazioni** mostra le ordinazioni in coda.

INTERRUZIONE E PROSECUZIONE DEL CARICAMENTO

È possibile interrompere il processo di caricamento. Ciò può essere utile ad esempio se il collegamento a Internet è sovraccaricato. Le impostazioni hanno effetto solo sulle procedure di caricamento in SICAT WebConnector. Le procedure di caricamento tramite browser web non sono coinvolte.

La finestra **SICAT Suite WebConnector** è già aperta.

1. Fare clic sul pulsante **Arrestare tutti**.

▶ SICAT WebConnector interrompe il caricamento di tutte le ordinazioni.

2. Fare clic sul pulsante **Proseguire tutti**.

▶ SICAT WebConnector prosegue il caricamento di tutte le ordinazioni.

DISATTIVAZIONE DEL PROSEGUIMENTO AUTOMATICO DOPO UN RIAVVIO

È possibile impedire che SICAT WebConnector prosegua automaticamente il caricamento dopo un riavvio di Windows.

La finestra **SICAT Suite WebConnector** è già aperta.

■ Disattivare la casella di controllo **Proseguire automaticamente il caricamento dopo il riavvio**.

▶ Se si riavvia il computer, SICAT WebConnector non prosegue più automaticamente il caricamento delle ordinazioni.

10.20.10 COMPLETAMENTO DELL'ORDINAZIONE SENZA COLLEGAMENTO A INTERNET ATTIVO

Se il computer sul quale è installato SICAT Suite non dispone di un collegamento a Internet attivo, la trasmissione avviene tramite file XML e un archivio ZIP che possono essere caricati con un browser web su un altro computer con collegamento a Internet attivo. In questo caso SICAT Suite esporta tutti i bite terapeutici nel carrello in una volta sola e crea una sottocartella per ogni paziente. Successivamente in SICAT Portal è possibile caricare un bite terapeutico per ogni paziente. La trasmissione avviene in modo codificato.

Per concludere l'ordinazione senza collegamento a Internet attivo, procedere come segue:

- Il computer sul quale è installato SICAT Suite non dispone di alcun collegamento a Internet attivo.
- Una finestra mostra il seguente messaggio: **Errore di connessione con il SICAT Server**



1 Pulsante **Caricare da un altro computer**

1. Fare clic sul pulsante **Caricare da un altro computer**.

► Si apre la finestra **Caricamento dell'ordinazione da un altro computer**:

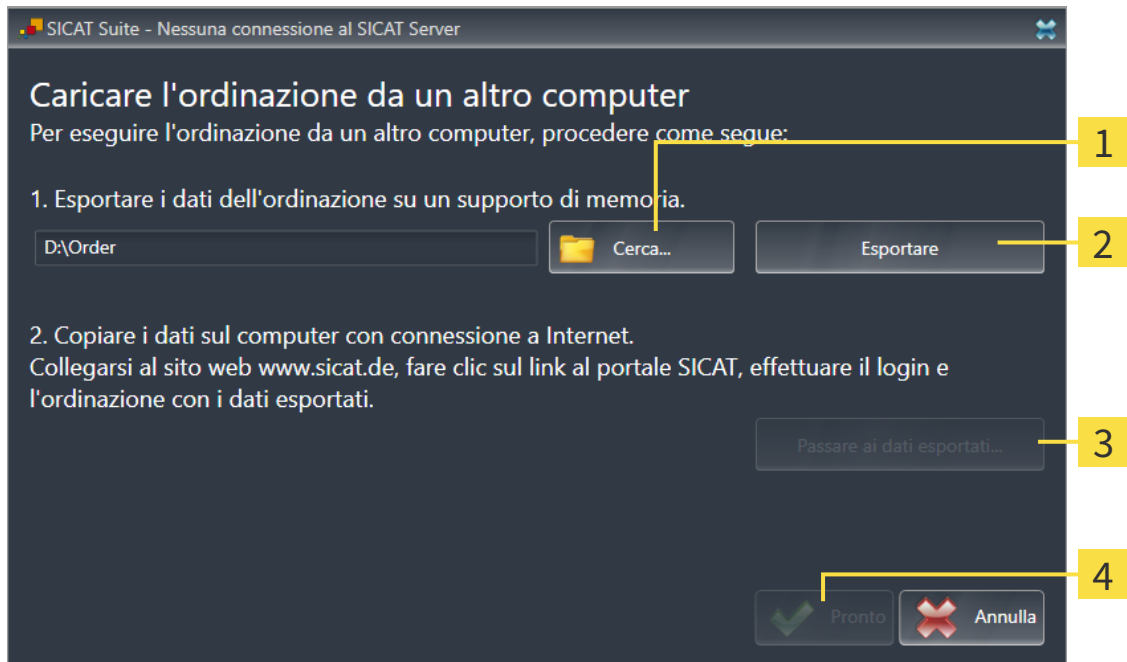

1 Pulsante **Cerca**

3 Pulsante **Passare ai dati esportati**

2 Pulsante **Esportazione**

4 Pulsante **Pronto**

2. Fare clic sul pulsante **Cerca**.

► Si apre una finestra delle Risorse del computer di Windows.

3. Selezionare una directory esistente o creare una nuova directory e fare clic su **OK**. Ricordare che il percorso della directory non deve contenere più di 160 caratteri.

4. Fare clic sul pulsante **Esportazione**.

► SICAT Suite esporta tutti i dati necessari per l'ordinazione del contenuto del carrello, nell'ordine indicato. In questo, SICAT Suite crea una sottocartella per ogni paziente.

5. Fare clic sul pulsante **Passare ai dati esportati**.

- ▶ Si apre una finestra delle Risorse del computer di Windows che mostra la directory con i dati esportati:

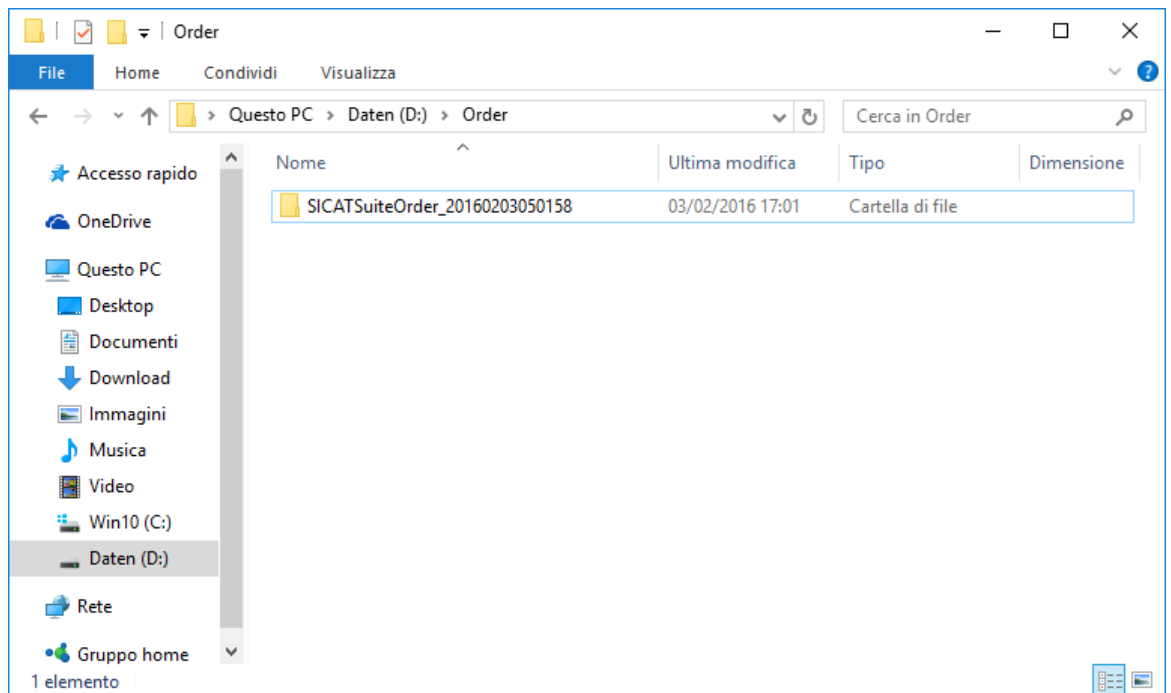

6. Copiare la cartella che contiene i dati del bite desiderato su un computer con un collegamento a Internet attivo, ad esempio con l'ausilio di una penna USB.
7. Fare clic nella finestra **Caricamento dell'ordinazione da un altro computer** su **Pronto**.
 - ▶ SICAT Suite chiude la finestra **Caricamento dell'ordinazione da un altro computer**.
 - ▶ SICAT Suite rimuove dal carrello tutti i bite terapeutici contenuti nell'ordinazione.
8. Aprire sul computer con il collegamento a Internet attivo un browser web e aprire il sito web <http://www.sicat.de>.
9. Fare clic sul link al SICAT Portal.
 - ▶ Il SICAT Portal si apre.
10. Se non è già stato fatto, registrarsi al SICAT Portal con nome utente e password.
11. Fare clic sul link per il collegamento dell'ordinazione.
12. Selezionare l'ordinazione desiderata sul computer con il collegamento a Internet attivo. Si tratta di un file XML il cui nome comincia con **SICATSuiteOrder**.
 - ▶ La panoramica di ordinazione si apre e visualizza il paziente contenuto, il relativo bite terapeutico e il prezzo.
13. Seguire le istruzioni in *Svolgimento dei passaggi per l'ordinazione nel SICAT Portal* [▶ Pagina 160].
14. Fare clic sul link per il caricamento dei dati del paziente del bite terapeutico.

15. Selezionare i dati corretti dei bite sul computer con il collegamento a Internet attivo. Si tratta di un archivio ZIP che si trova nella stessa cartella del file XML caricato precedentemente e il cui nome file comincia con **SICATSuiteExport**.
- ▶ Se l'ordinazione è stata effettuata, il browser trasmette l'archivio con i dati del bite al server SICAT tramite un collegamento codificato.

10.21 IMPOSTAZIONI



Le versioni di SICAT Suite collegate a SIDEXIS acquisiscono molte impostazioni da SIDEXIS. È possibile visualizzare i valori di tali impostazioni in SICAT Air ma le modifiche possono avvenire solo nelle impostazioni di SIDEXIS.

È possibile visualizzare o modificare le impostazioni generali nella finestra **Impostazioni**. Dopo aver fatto clic sul gruppo **Impostazioni** il mouse mostra sul lato sinistro i pulsanti seguenti:

- **Generale** - Informazioni al riguardo sono disponibili in *Visualizzazione o modifica delle impostazioni generali* [▶ Pagina 168].
- **Licenze** - Informazioni al riguardo sono disponibili in *Licenze* [▶ Pagina 43].
- **Studio** - Visualizzazione del logo e del testo informativo del proprio studio, ad esempio per l'utilizzo nelle stampe. Informazioni al riguardo sono disponibili in *Visualizzazione di informazioni sullo studio* [▶ Pagina 172].
- **Visualizzazione** - Modifica delle impostazioni generali di visualizzazione. Informazioni al riguardo sono disponibili in *Modifica delle impostazioni di visualizzazione* [▶ Pagina 173].
- **SICAT Air** - Modifica delle impostazioni specifiche per le applicazioni di SICAT Air. Informazioni al riguardo sono disponibili in *Modifica delle impostazioni SICAT Air* [▶ Pagina 175].



Sebbene le impostazioni di SICAT Suite e delle applicazioni SICAT si trovino nell'area **Workstation** delle impostazioni di SIDEXIS 4, valgono per l'utente attivo della workstation corrente. SICAT Suite acquisisce le modifiche delle impostazioni immediatamente, ma le prende in considerazione solo in caso di riavvio di SIDEXIS 4, se si fa clic sul pulsante **Salvare**. Se si passa a un'altra categoria delle impostazioni, SICAT Suite salva comunque le impostazioni modificate in modo permanente.

10.21.1 VISUALIZZAZIONE O MODIFICA DELLE IMPOSTAZIONI GENERALI



Le versioni di SICAT Suite collegate a SIDEXIS acquisiscono molte impostazioni da SIDEXIS. È possibile visualizzare i valori di tali impostazioni in SICAT Air ma le modifiche possono avvenire solo nelle impostazioni di SIDEXIS.

Per aprire le impostazioni generali, procedere come segue:

1. Fare clic nella barra del titolo di SIDEXIS 4 sul simbolo **Impostazioni**.
 - ▶ Si apre la finestra **Impostazioni**.
2. Fare clic sul gruppo **SICAT Suite**.
 - ▶ Il gruppo **SICAT Suite** si apre.
3. Fare clic sul pulsante **Generale**.
 - ▶ Si apre la finestra **Generale**:

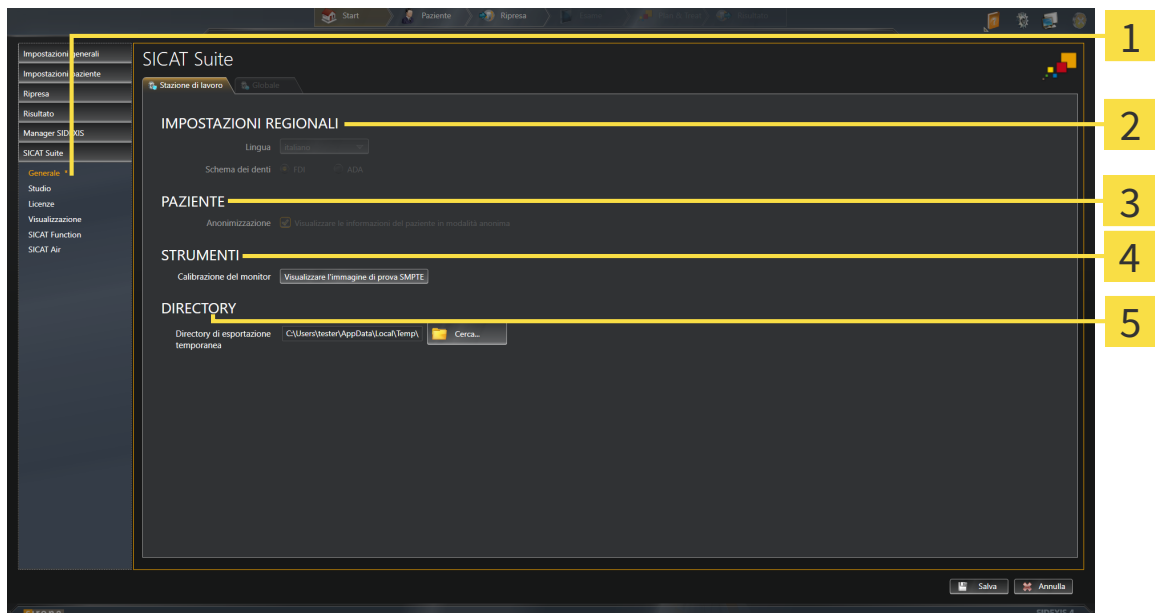

- | | |
|---|--------------------------------|
| 1 Pulsante Generale | 4 Area STRUMENTI |
| 2 Area IMPOSTAZIONI REGIONALI | 5 Area DIRECTORY |
| 3 Area PAZIENTE | |

SICAT Air acquisisce le impostazioni seguenti di SIDEXIS, che possono essere visualizzate qui:

- Nell'area **IMPOSTAZIONI REGIONALI** è possibile visualizzare la lingua dell'interfaccia utente nell'elenco **Lingua**.
- Nell'area **IMPOSTAZIONI REGIONALI** è possibile visualizzare lo schema dei denti attuale in **Schema dentario**.
- Nell'area **PAZIENTE** è possibile visualizzare lo stato della casella di controllo **Visualizzare le informazioni dei pazienti in modalità anonima**. Se la casella di controllo è attivata, SICAT Air acquisisce i dati del paziente in forma anonima di SIDEXIS.

È possibile modificare l'impostazione seguente:

- Nell'area **DIRECTORY** è possibile indicare nel campo **Directory di esportazione temporanea** una cartella in cui SICAT Suite salva i dati di ordinazione. Occorre avere pieno accesso a questa cartella.

Oltre alla visualizzazione delle impostazioni generali, è possibile aprire l'immagine di prova SMPTE per calibrare il monitor:

- Fare clic in **STRUMENTI, Calibrazione del monitor** sul pulsante **Visualizzare l'immagine di prova SMPTE** per calibrare il monitor. Informazioni al riguardo sono disponibili in *Calibrazione del monitor con l'immagine di prova SMPTE* [▶ *Pagina 170*].



Se in SIDEXIS si seleziona una lingua che non è supportata da SICAT Air, SICAT Air mostra in testi dell'interfaccia utente in inglese.



Gli schemi dei denti supportati sono FDI e ADA.

10.21.2 CALIBRAZIONE DEL MONITOR CON L'IMMAGINE DI PROVA SMPTE



Condizioni ambientali di rappresentazione insufficienti potrebbero avere come conseguenza una diagnosi e una terapia errate.

1. Eseguire una pianificazione solo se le condizioni ambientali consentono una qualità sufficiente di rappresentazione. Verificare ad esempio che l'illuminazione sia adeguata.
2. Verificare che la qualità di rappresentazione sia adeguata utilizzando l'immagine di prova SMPTE.

Quattro impostazioni principali determinano l'idoneità del monitor a visualizzare i dati nelle applicazioni SICAT:

- Luminosità
- Contrasto
- Risoluzione locale (linearità)
- Distorsioni (aliasing)

L'immagine di prova SMPTE è un'immagine di riferimento che aiuta a verificare le proprietà del monitor:

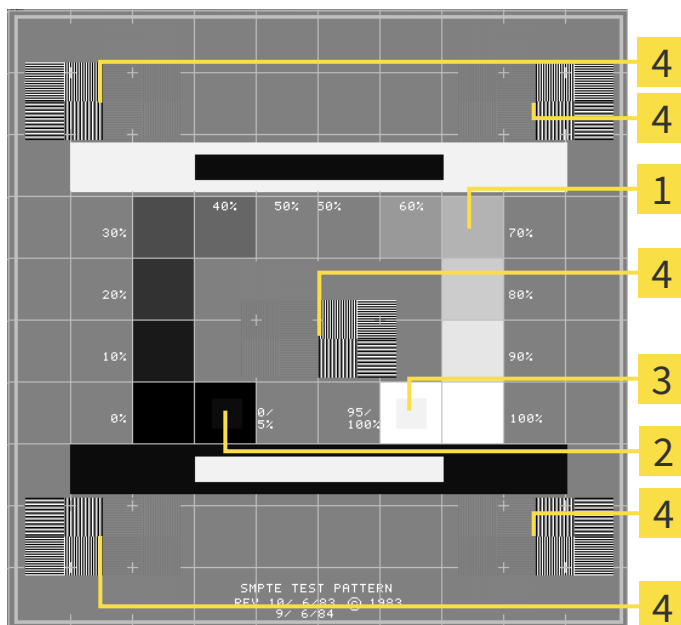

1 Quadrati dei livelli di grigio

3 Quadrato 100%

2 Quadrato 0%

4 Quadrati che contengono delle striature nere ad alto contrasto

VERIFICA DELLA LUMINOSITÀ E DEL CONTRASTO

Al centro dell'immagine di prova SMPTW una serie di quadrati mostra l'avanzare del livello di grigio da nero (0% luminosità) a bianco (100% luminosità):

- Il quadrato 0% contiene un quadrato più piccolo per mostrare la differenza di luminosità tra 0% e 5%.
- Il quadrato 100% contiene un quadrato più piccolo per mostrare la differenza di luminosità tra 95% e 100%.

Per verificare o impostare il monitor, procedere come segue:

- L'immagine di prova SMPTE è già aperta.
- Verificare che sia visibile nel quadrato 0% e nel quadrato 100% la differenza visiva tra il quadrato interno e il quadrato esterno. Se necessario, modificare le impostazioni del monitor.



Molti monitor possono visualizzare solo la differenza di luminosità nel quadrato 100% ma non nel quadrato 0%. È possibile ridurre la luce ambientale per migliorare la differenziabilità dei diversi gradi di luminosità nel quadrato 0%.

VERIFICA DELLA RISOLUZIONE LOCALE E DELLA DISTORSIONE

Negli angoli e al centro dell'immagine di prova SMPTE sei quadrati mostrano delle striature nere ad alto contrasto. Riguardo alla risoluzione locale e alle distorsioni, occorre poter distinguere tra linee di diversa larghezza, tra linee alternate nere e bianche e tra righe orizzontali e verticali:

- Da largo a stretto (6 pixel, 4 pixel, 2 pixel)
- Orizzontale e verticale

Per verificare o impostare il monitor, procedere come segue:

- Verificare nei sei quadrati che presentano le striature nere ad alto contrasto se è possibile distinguere tutte le linee. Se necessario, modificare le impostazioni del monitor.

CHIUSURA DELL'IMMAGINE DI PROVA SMPTE

Per chiudere l'immagine di prova SMPTE, procedere come segue:

- Premere il tasto **ESC**.
- ▶ Si chiude l'immagine di prova SMPTE.

10.21.3 VISUALIZZAZIONE DI INFORMAZIONI SULLO STUDIO

Come modulo SIDEXIS 4, SICAT Suite acquisisce il logo dello studio e il testo informativo di SIDEXIS 4. Pertanto è possibile modificare solo i valori di queste impostazioni nelle impostazioni di SICAT Suite. Apportare le modifiche desiderate per queste impostazioni in SIDEXIS 4.

Le applicazioni di SICAT Suite utilizzano le informazioni mostrate qui per personalizzare le stampe o i file PDF.

Per aprire le informazioni sullo studio, procedere come segue:

1. Fare clic nella barra del titolo di SIDEXIS 4 sul simbolo **Impostazioni**.
▶ Si apre la finestra **Impostazioni**.
2. Fare clic sul gruppo **SICAT Suite**.
▶ Il gruppo **SICAT Suite** si apre.
3. Fare clic sul pulsante **Studio**.
▶ Si apre la finestra **STUDIO**:

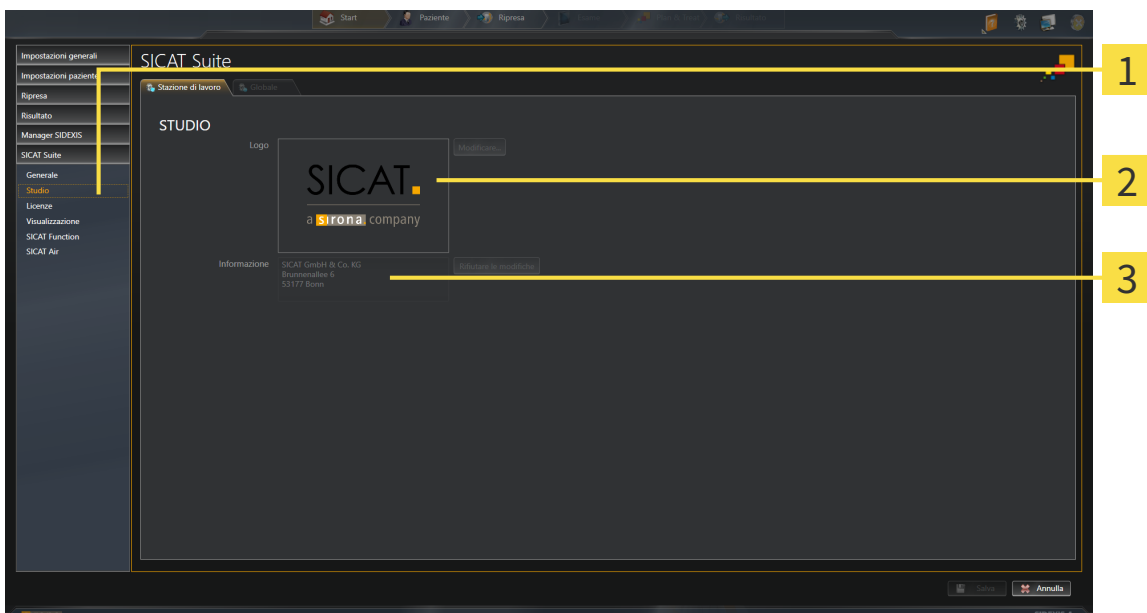

- 1 Pulsante **Studio**
- 2 Area **Logo**
- 3 Area **Informazione**

È possibile visualizzare o modificare le seguenti impostazioni:

- Nell'area **Logo** è possibile visualizzare il logo dello studio.
- Nell'area **Informazione** è possibile visualizzare un testo che identifica lo studio, ad esempio il nome e l'indirizzo.

10.21.4 MODIFICA DELLE IMPOSTAZIONI DI VISUALIZZAZIONE



Una qualità di rappresentazione insufficiente potrebbe avere come conseguenza una diagnosi e una terapia errate.

Prima di utilizzare un'applicazione SICAT, verificare ad esempio con l'immagine di prova SMPTE che la qualità di rappresentazione sia adeguata.



Condizioni ambientali di rappresentazione insufficienti potrebbero avere come conseguenza una diagnosi e una terapia errate.

1. Eseguire una pianificazione solo se le condizioni ambientali consentono una qualità sufficiente di rappresentazione. Verificare ad esempio che l'illuminazione sia adeguata.
2. Verificare che la qualità di rappresentazione sia adeguata utilizzando l'immagine di prova SMPTE.

Le impostazioni di visualizzazione determinano la visualizzazione del volume degli oggetti di diagnosi e degli oggetti di pianificazione in tutte le applicazioni SICAT.

Per aprire la finestra **Visualizzazione** procedere come segue:

1. Fare clic nella barra del titolo di SIDEXIS 4 sul simbolo **Impostazioni**.
 - Si apre la finestra **Impostazioni**.
2. Fare clic sul gruppo **SICAT Suite**.
 - Il gruppo **SICAT Suite** si apre.
3. Fare clic sul pulsante **Visualizzazione**.
 - Si apre la finestra **Visualizzazione**:

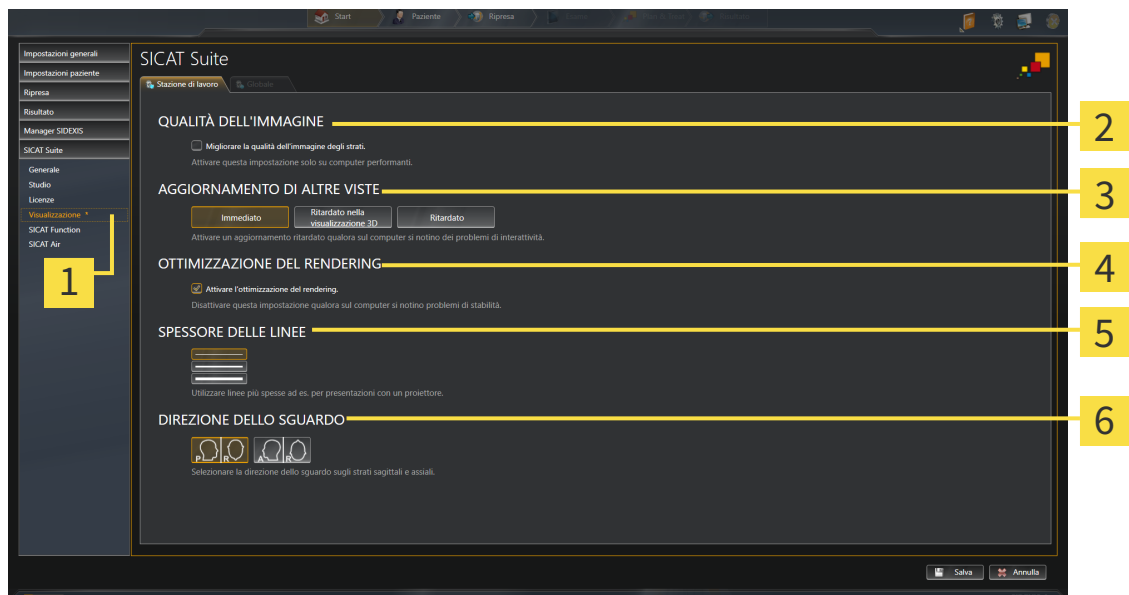

1 Pulsante **Visualizzazione**

2 Area **QUALITÀ DELL'IMMAGINE**

3 Area **AGGIORNAMENTO DI ALTRE VISTE**

4 Area **OTTIMIZZAZIONE DEL RENDERING**

5 Area **SPESSORE DELLE LINEE**

6 Area **DIREZIONE DELLO SGUARDO**

4. Selezionare le impostazioni di visualizzazione desiderate.

► SICAT Air acquisisce le impostazioni modificate.

► SICAT Air salva le impostazioni nel profilo utente.

Le impostazioni sono:

- **Migliorare la qualità dell'immagine degli strati** - migliora la qualità di rappresentazione degli strati tramite una media degli strati contigui realizzata dal software. Attivare questa impostazione solo su computer performanti.
- **AGGIORNAMENTO DI ALTRE VISTE** - l'aggiornamento ritardato migliora l'interattività della vista attiva, a scapito di un aggiornamento ritardato di altre viste. Attivare l'aggiornamento ritardato solo se si riscontrano problemi con l'interattività sul computer.
- **Attivare l'ottimizzazione del rendering** - disattivare l'impostazione solo se si riscontrano problemi con la stabilità sul computer.
- **SPESSORE DELLE LINEE** - modifica lo spessore delle linee. Le linee più spesse sono utili alle presentazioni con video proiettore.
- **DIREZIONE DELLO SGUARDO** - commuta le direzioni dello sguardo della vista a strati **Assiale** e della vista a strati **Sagittale**.

10.21.5 MODIFICA DELLE IMPOSTAZIONI SICAT AIR

SICAT AirLe impostazioni determinano la sfumatura cromatica dell'oggetto **Via respiratoria** in SICAT Air.

Per modificare le impostazioni SICAT Air, procedere come segue:

1. Fare clic nella barra del titolo di SIDEXIS 4 sul simbolo **Impostazioni**.
 - ▶ Si apre la finestra **Impostazioni**.
2. Fare clic sul gruppo **SICAT Suite**.
 - ▶ Il gruppo **SICAT Suite** si apre.
3. Fare clic sul pulsante **SICAT Air**.
 - ▶ Si apre la finestra **SICAT Air**:

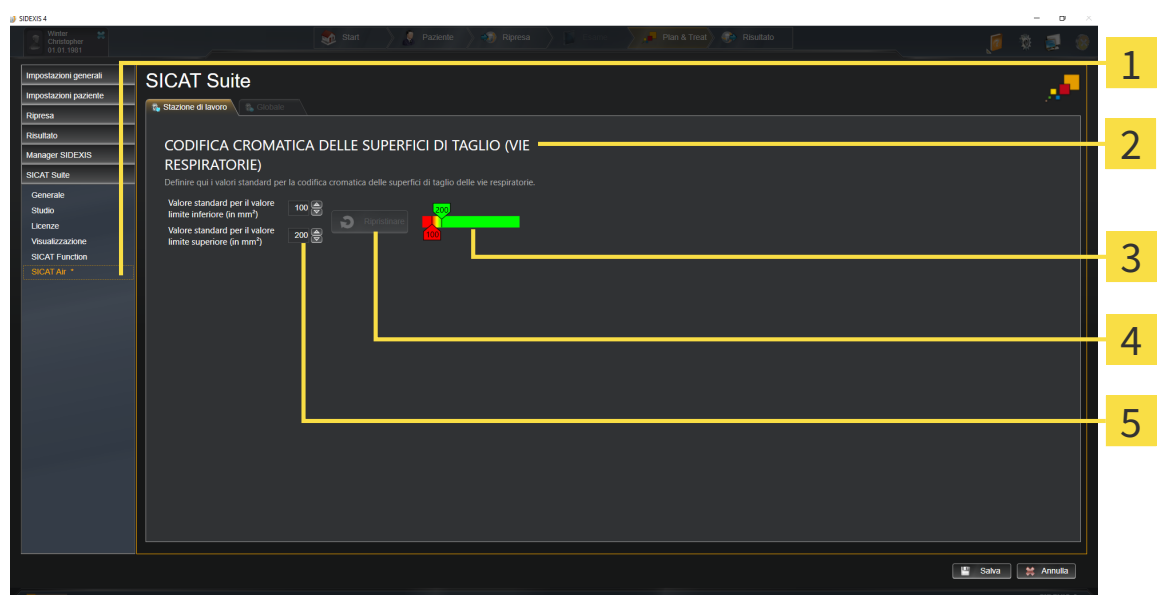

1 Pulsante **SICAT Air**

2 Area **CODIFICA A COLORI DELLE SUPERFICI DI TAGLIO (VIA RESPIRATORIA)**

3 **Codifica a colori** con cursori

4 Pulsante **Ripristinare**

5 Campo **Valore standard per valore limite inferiore (in mm²)** e campo **Valore standard per valore limite superiore (in mm²)**

4. Selezionare i valori standard desiderati per la codifica a colori.

- ▶ SICAT Air salva i valori standard nel profilo utente.
- ▶ SICAT Air utilizza i valori standard modificati se si apre per la prima volta una radiografia 3D e si segmenta la via respiratoria.
- ▶ SICAT Air utilizza i valori standard modificati in caso di ripristino dei valori di un oggetto **Via respiratoria**.

Le impostazioni sono:

- **Valore standard per valore limite inferiore (in mm²)** - stabilisce il valore inferiore della superficie della sezione trasversale (in mm²) a partire dal quale inizia la **Codifica a colori** completamente in rosso.
- **Valore standard per valore limite superiore (in mm²)** - stabilisce il valore superiore della superficie della sezione trasversale (in mm²) a partire dal quale inizia la **Codifica a colori** completamente in verde.

Se si modificano i valori nei campi **Valore standard per valore limite inferiore (in mm²)** e **Valore standard per valore limite superiore (in mm²)**, i cursori mostrano gli effetti sulla **Codifica a colori**. Se si spostano i cursori nella **Codifica a colori**, i valori nei campi si adattano di conseguenza.

È possibile fare clic sul pulsante **Ripristinare** e ripristinare per le impostazioni per **Valore standard per valore limite inferiore (in mm²)** e **Valore standard per valore limite superiore (in mm²)** le impostazioni standard di SICAT Air.

10.22 ASSISTENZA

SICAT offre le seguenti possibilità di assistenza:

- Guida in linea
- Informazioni di contatto
- Informazioni su SICAT Suite installato e sulle applicazioni SICAT installate

Proseguire con l'azione seguente:

- *Apertura delle possibilità di assistenza [▶ Pagina 178]*

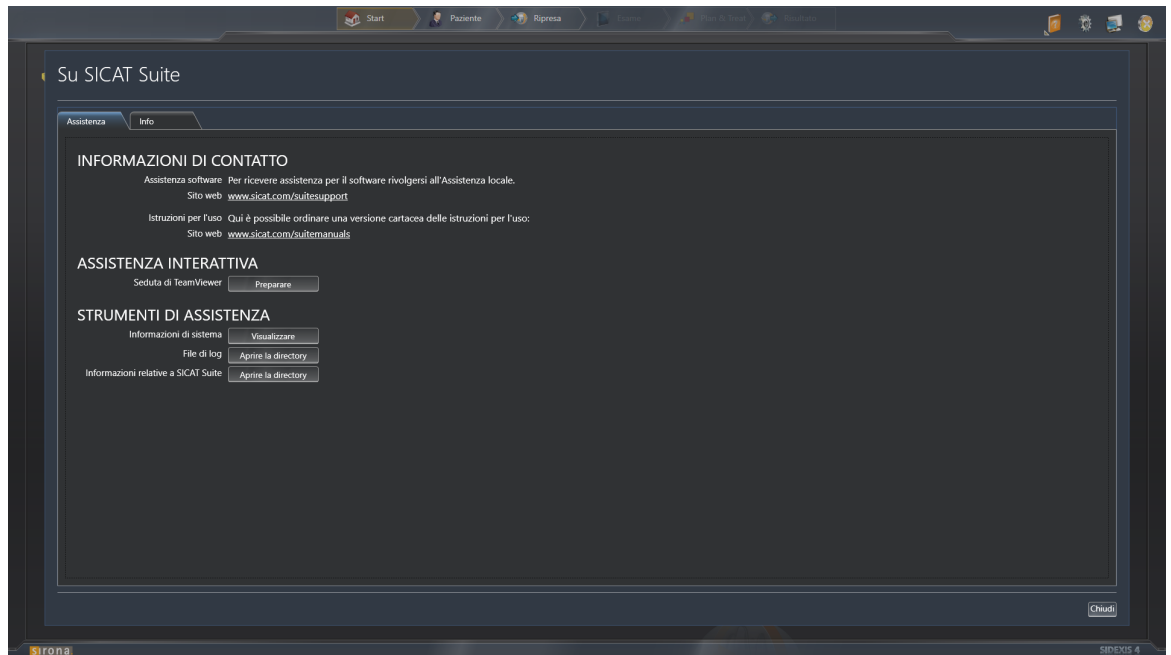

10.22.1 APERTURA DELLE POSSIBILITÀ DI ASSISTENZA

Per aprire la finestra **Informazioni relative a SICAT Suite** procedere come segue:

1. Fare clic sul simbolo **Guida**.
2. Fare clic sulla voce **Informazioni relative a SICAT Suite**.

► Si apre la finestra **Informazioni relative a SICAT Suite**.

La finestra **Informazioni relative a SICAT Suite** è composta dalle seguenti schede:

- **Assistenza** - Informazioni al riguardo sono disponibili in *Assistenza* [► *Pagina 177*].
- **Info** - Informazioni al riguardo sono disponibili in *Info* [► *Pagina 180*].

10.22.2 INFORMAZIONI DI CONTATTO E STRUMENTI DI ASSISTENZA

La finestra **Assistenza** contiene tutte le informazioni e gli strumenti rilevanti affinché l'assistenza SICAT possa essere di supporto:

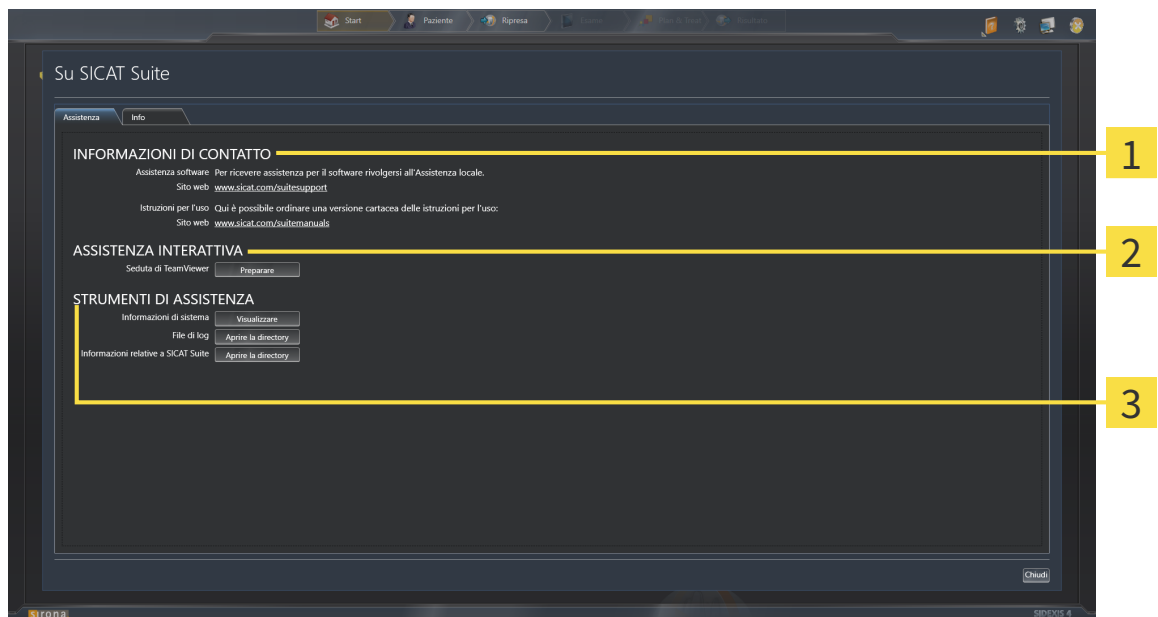

1 Area **INFORMAZIONI DI CONTATTO**

3 Area **STRUMENTI DI ASSISTENZA**

2 Area **ASSISTENZA INTERATTIVA**

Nell'area **INFORMAZIONI DI CONTATTO** vengono fornite informazioni su dove reperire istruzioni per l'uso.

I seguenti strumenti sono disponibili nell'area **ASSISTENZA INTERATTIVA**:

- Dopo un clic nell'area **Seduta di TeamViewer** sul pulsante **Preparare**, SICAT Air apre una sessione di TeamViewer.

TeamViewer è un software che consente di operare da remoto i comandi del mouse e della tastiera e di trasmettere il contenuto dello schermo di un computer tramite un collegamento a Internet attivo. TeamViewer realizza un collegamento solo dietro espressa autorizzazione. In questo modo vengono trasmessi a SICAT Support un ID TeamViewer e una password. Ciò consente a SICAT Support di assistere sul posto.

I seguenti strumenti sono disponibili nell'area **STRUMENTI DI ASSISTENZA**:

- Dopo un clic nell'area **Informazioni di sistema** sul pulsante **Visualizzare** apre SICAT Air le informazioni sul sistema operativo.
- Dopo un clic nell'area **File di log** sul pulsante **Aprire la directory** apre SICAT Air la directory di log di SICAT Suite in una finestra delle Risorse del computer di Windows.
- Dopo un clic nell'area **Informazioni relative a SICAT Suite** sul pulsante **Aprire la directory** esporta SICAT Air le informazioni sull'installazione corrente in un file di testo.

10.22.3 INFO

La finestra **Info** mostra le informazioni relative a SICAT Suite e a tutte le applicazioni SICAT installate:

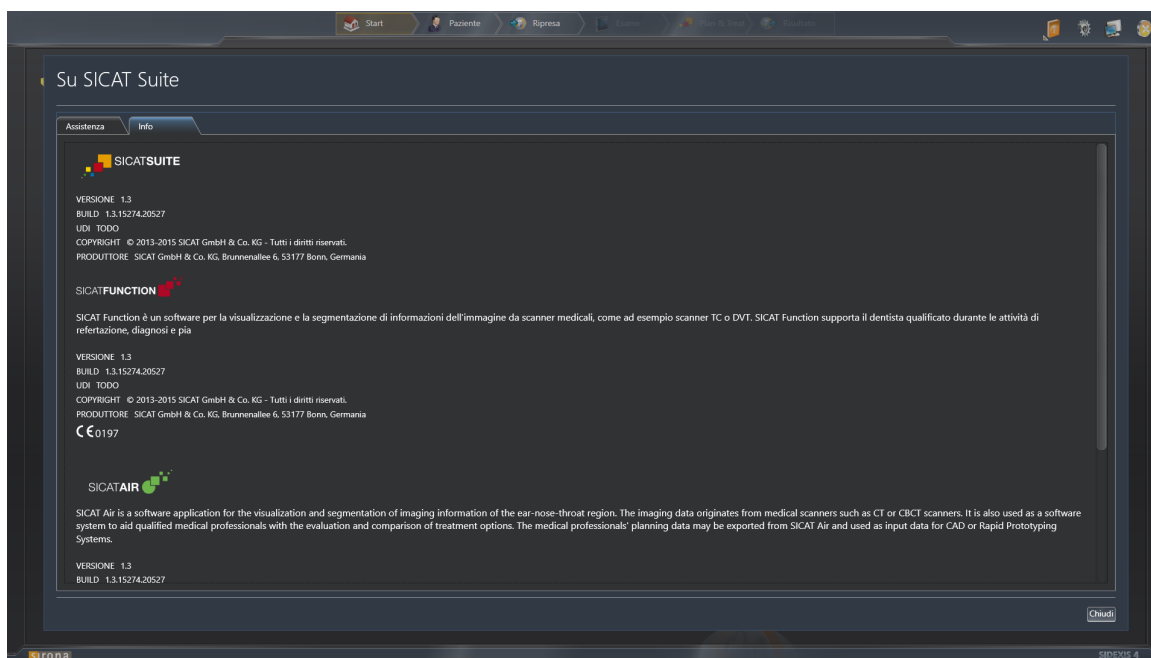

10.23 APERTURA DI DATI CON PROTEZIONE DA SCRITTURA

I dati visualizzabili in SICAT Air come modulo SIDEXIS 4 senza possibilità di apportare e salvare modifiche dipendono dallo stato della licenza:

LICENZA SICAT AIR ATTIVA	MODIFICHE POSSIBILI?
No	No
Sì	Sì



Se il computer sul quale sono installati SIDEXIS 4 e SICAT Suite si trova in un ambiente di rete e SIDEXIS 4 e la configurazione di rete lo consentono, SIDEXIS 4 potrebbe essere parte di un'installazione multi-workstation. Ciò potrebbe comportare, tra le altre cose, la revoca dei diritti di scrittura per i record di dati aperti. Se ciò si verifica, SIDEXIS 4 chiude immediatamente il record di dati e non è possibile salvare le modifiche apportate agli studi SICAT Air.

Per aprire i dati senza possibilità di apportare e salvare modifiche, procedere come segue:

- Nessuna licenza SICAT Air attivata.
- Avviare SICAT Suite congiuntamente a una radiografia 3D da Sirona SIDEXIS 4. Informazioni al riguardo sono disponibili in *Avvio di SICAT Suite* [▶ *Pagina 38*].
- ▶ SICAT Suite apre la radiografia 3D e i progetti di pianificazione dall'esame SIDEXIS 4 attuale.

10.24 CHIUSURA DI SICAT SUITE

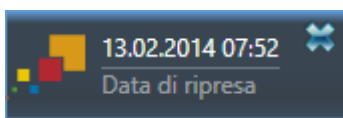

- Fare clic nell'angolo in alto a sinistra dello studio attualmente aperto sul pulsante **Chiudere**.
- ▶ Si chiude SICAT Suite.
- ▶ SICAT Suite salva in SIDEXIS 4 i progetti di pianificazione modificati di tutte le applicazioni SICAT in esecuzione come versione completa.

11 PLUG-IN DI SIDEXIS XG

Il plug-in di SIDEXIS XG nella SICAT Suite collega la SICAT Suite a SIDEXIS XG e apre SICAT Suite, ma come applicazione separata. Le applicazioni SICAT, le impostazioni SICAT e gli strumenti di assistenza SICAT si trovano così all'interno di una propria finestra:

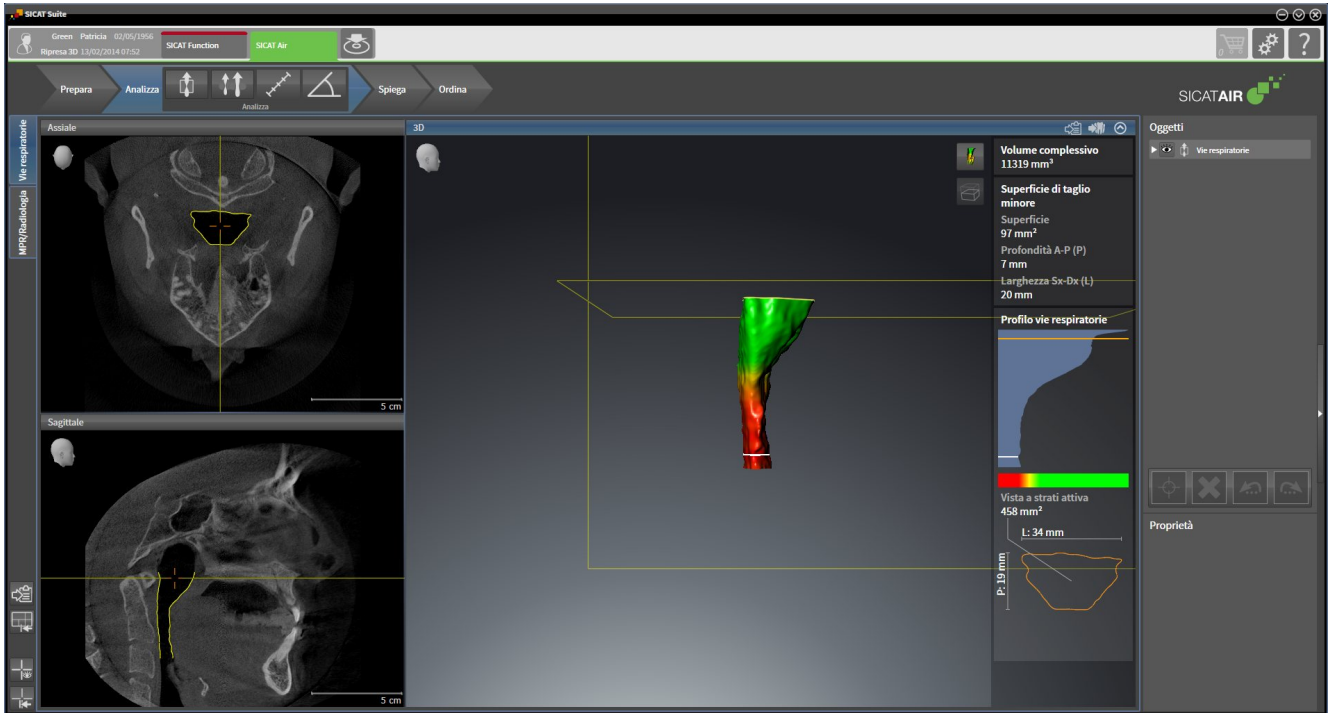

11.1 PARTICOLARITÀ NELLA VERSIONE SIDEXIS XG

REGISTRAZIONE MANUALE COME PLUG-IN DI SIDEXIS XG

Oltre che con il collegamento automatico durante l'installazione, è possibile registrare e rimuovere SICAT Suite manualmente come plug-in di SIDEXIS XG. Informazioni al riguardo sono disponibili in *Registrazione e rimozione di SICAT Suite come plug-in di SIDEXIS XG* [► Pagina 189].

AVVIO DEL PROGRAMMA

Come plug-in di SIDEXIS XG, SICAT Suite si avvia come applicazione esterna. Per informazioni sull'avvio di SICAT Suite come plug-in di SIDEXIS XG, consultare *Avvio di SICAT Suite* [► Pagina 191].

DATI DEL PAZIENTE E DATI DEL VOLUME

La versione di SICAT Air collegata a SIDEXIS XG utilizza i dati del paziente e i dati del volume di SIDEXIS XG. Il salvataggio dei dati avviene pertanto tramite la procedura prevista per SIDEXIS 4.



Oltre ai dati del paziente occorre salvare anche le impostazioni utente delle applicazioni SICAT. Le impostazioni di ogni utente si trovano in due directory separate. È possibile aprire queste directory inserendo **%appdata%\SICAT GmbH & Co. KG** e **%localappdata%\SICAT GmbH & Co. KG** nella barra dell'indirizzo nelle Risorse del computer di Windows.

CONFRONTO DELLE VIE RESPIRATORIE

Il confronto delle vie respiratorie non è disponibile per SIDEXIS XG.

IMPOSTAZIONI

Nella versione collegata a SIDEXIS XG, SICAT Suite indica soltanto i valori di alcune impostazioni, poiché le acquisisce da SIDEXIS XG.

LICENZE

La versione standalone e le versioni di SICAT Suite collegate ad altri software utilizzano le stesse licenze. Non è necessario decidere la versione al momento dell'installazione di SICAT Suite.

APERTURA DI STUDI CON O SENZA DIRITTI DI SCRITTURA



Se il computer sul quale sono installati SIDEXIS XG e SICAT Suite si trova in un ambiente di rete e SIDEXIS XG e la configurazione di rete lo consentono, SIDEXIS XG potrebbe essere parte di un'installazione multi-workstation. Ciò può far sì che su altre workstation i record di dati possano essere aperti solo in modalità protetta da scrittura.

Per poter effettuare e salvare modifiche agli studi SICAT Air devono essere soddisfatte le condizioni seguenti:

- Deve essere attivata una licenza SICAT Air.
- Su altre workstation la radiografia 3D a cui appartiene lo studio SICAT Air non è aperta.

In caso contrario non è possibile apportare e salvare modifiche agli studi SICAT Air. Tuttavia si possono visualizzare radiografie 3D e studi SICAT Air.

La tabella seguente mostra quali sono le funzioni di volta in volta disponibili:

FUNZIONE	LICENZA ATTIVATA	LICENZA NON ATTIVATA
Area assistenza	Sì	Sì
Area impostazioni	Sì	Sì
Salvataggio delle modifiche	Sì	No
Visualizzazione di dati senza salvataggio delle modifiche	No	Sì

In determinate condizioni non è possibile né effettuare né salvare modifiche per gli studi SICAT Air nonostante la licenza per l'applicazione sia attivata. Il motivo può essere ad esempio un processo di ordinazione in corso.

Per ulteriori informazioni consultare *Apertura di dati con protezione da scrittura* [▶ Pagina 326].

11.2 IL WORKFLOW STANDARD DI SICAT AIR



Le vulnerabilità nel sistema informativo potrebbero avere come conseguenza un accesso non autorizzato ai dati dei pazienti e provocare rischi in merito alla sicurezza o all'integrità dei dati stessi.

1. Accertarsi che all'interno della propria organizzazione siano state emesse delle linee guida per identificare ed evitare minacce alla sicurezza in merito all'ambiente del sistema informatico.
2. Installare un software antivirus aggiornato ed eseguire una scansione.
3. Accertarsi che i file di definizione del software antivirus siano aggiornati regolarmente.



Un accesso non autorizzato alla stazione di lavoro potrebbe avere come conseguenza rischi in merito alla sfera privata e all'integrità dei dati dei pazienti.

Limitare l'accesso alla stazione di lavoro solo a persone autorizzate.



I problemi di cybersicurezza potrebbero avere come conseguenza un accesso non autorizzato ai dati dei pazienti e provocare rischi in merito alla sicurezza o all'integrità dei dati stessi.

Se si temono problemi in merito alla cybersicurezza della propria applicazione SICAT, contattare immediatamente l'Assistenza.



Il salvataggio dei dati dell'applicazione SICAT su un file system di rete non affidabile può causare la perdita di dati.

Accertarsi insieme all'amministratore di rete che i dati dell'applicazione SICAT possano essere salvati in modo sicuro nel file system di rete desiderato.



L'utilizzo condiviso di SICAT Suite e delle applicazioni SICAT ivi contenute congiuntamente ad altri apparecchi all'interno di una rete informatica o di una Storage Area Network potrebbe avere come conseguenza rischi sconosciuti per i pazienti, gli utenti e altre persone.

Accertarsi che all'interno della propria organizzazione venga redatte regole al fine di determinare, analizzare e valutare i rischi concernenti la rete.



Le modifiche all'ambiente di rete potrebbero avere come conseguenza nuovi rischi, ad esempio modifiche alla configurazione di rete, collegamento di ulteriori apparecchi o componenti alla rete, scollegamento di apparecchi o componenti dalla rete e aggiornamenti e upgrade degli apparecchi o componenti di rete.

Eseguire una nuova analisi dei rischi relativi alla rete dopo eventuali modifiche alla rete.



Prima di iniziare il lavoro con SICAT Suite, è importante aver letto completamente le presenti istruzioni per l'uso ed in particolare tutte le avvertenze di sicurezza. Tenere a portata di mano le presenti istruzioni per l'uso per future ricerche di informazioni.

PASSAGGI DI LAVORO IN SICAT AIR

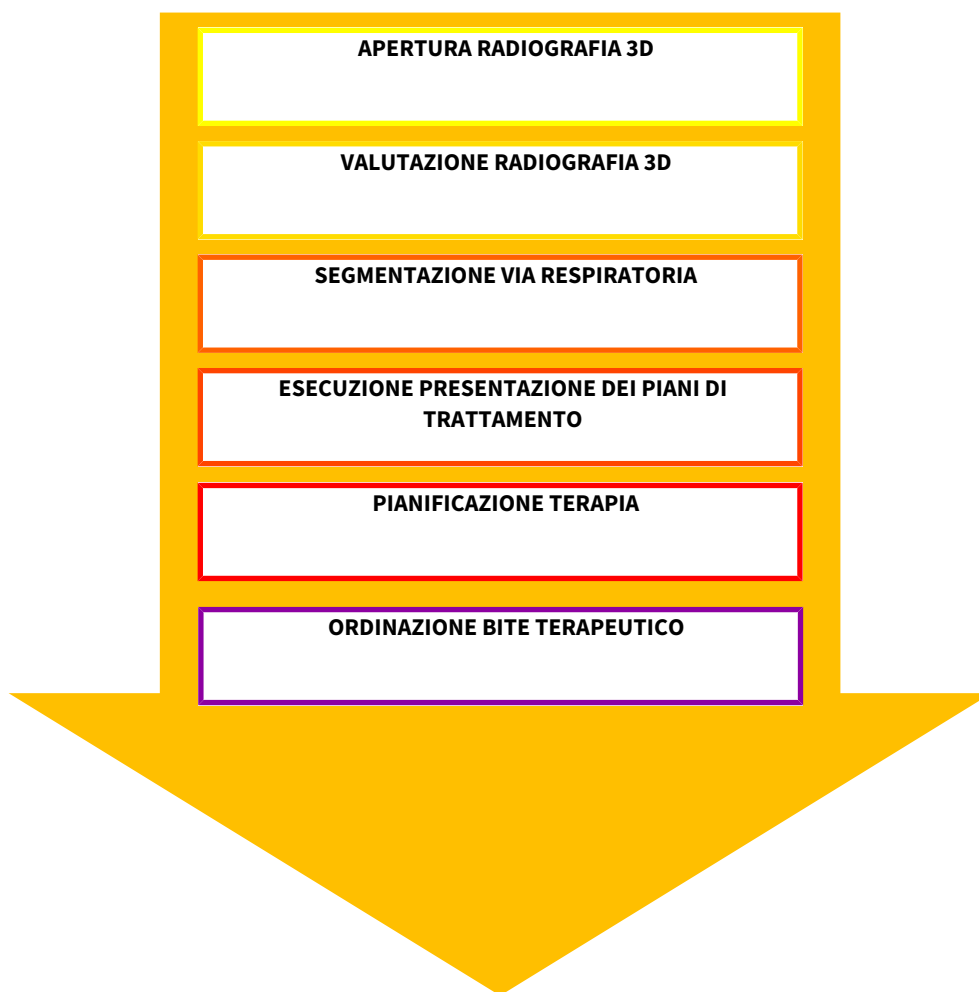

APERTURA DI UN RECORD DI DATI

- Per lavorare con i dati di SIDEXIS XG, aprire un esame in SIDEXIS XG che contenga una radiografia 3D e avviare SICAT Suite. Informazioni al riguardo sono disponibili in *Avvio di SICAT Suite* [► Pagina 191].

ELABORAZIONE RECORD DI DATI IN SICAT AIR

1. Orientare la radiografia 3D secondo i propri requisiti, ad esempio in base al piano orizzontale di Francoforte. Informazioni al riguardo sono disponibili in *Adattamento dell'orientamento del volume* [► Pagina 247].
2. Valutare la radiografia 3D e farsi una prima idea generale delle vie respiratorie superiori.
3. Segmentare la via respiratoria. Informazioni al riguardo sono disponibili in *Segmentazione della via respiratoria* [► Pagina 261].
4. Valutare la via respiratoria nell'area di lavoro **Via respiratoria**. Informazioni al riguardo sono disponibili in *Analisi della via respiratoria* [► Pagina 272].

5. Effettuare una presentazione dei piani di trattamento e creare in base alla stessa un handout per il paziente. Informazioni al riguardo sono disponibili in *Presentazione dei piani di trattamento* [▶ *Pagina 278*].
6. Eseguire una pianificazione della terapia.
7. Creare una radiografia 3D del paziente con la mascella nella posizione terapeutica sporgente. Aprire la ripresa in SICAT Air.
8. Verificare l'effetto del bite terapeutico. Considerare in particolare i cambiamenti delle vie respiratorie e gli effetti sull'articolazione temporomandibolare.
9. Ordinare un bite terapeutico specifico per il paziente. Informazioni al riguardo sono disponibili in *Processo di ordinazione* [▶ *Pagina 290*].
10. Se si desidera ottenere una seconda opinione, esportare i dati. Informazioni al riguardo sono disponibili in *Esportazione di dati* [▶ *Pagina 287*].

CONCLUSIONE O INTERRUZIONE DEL LAVORO CON IL RECORD DI DATI

- Per terminare o interrompere il lavoro, salvarlo chiudendo SICAT Suite. Informazioni al riguardo sono disponibili in *Chiusura di SICAT Suite* [▶ *Pagina 327*].
- ▶ SICAT Air salva oggetti per vie respiratorie, handout, segmentazione e impronte ottiche in uno studio basato sulla radiografia 3D.

ISTRUZIONI PER L'USO E ASSISTENZA

Le istruzioni per l'uso sono disponibili nella finestra **Guida di SICAT Suite**. Informazioni al riguardo sono disponibili in *Apertura della Guida in linea* [▶ *Pagina 195*].

Ulteriore supporto viene fornito nell'area **Assistenza**. Informazioni al riguardo sono disponibili in *Assistenza* [▶ *Pagina 322*].

11.3 REGISTRAZIONE E RIMOZIONE DI SICAT SUITE COME PLUG-IN DI SIDEXIS XG



Se si installa SICAT Suite dopo SIDEXIS XG e la rispettiva casella di controllo è stata attivata, il programma di installazione di SICAT Suite effettua automaticamente la registrazione come plus-in. Informazioni al riguardo sono disponibili in *Installazione di SICAT Suite* [▶ Pagina 20].

APERTURA DELLA FINESTRA "NGPLUGINMANAGER"

1. Premere il tasto **Windows**, inserire **SIDEXIS Manager** e fare clic sul simbolo **SIDEXIS Manager**.
▶ Si apre la finestra **SIDEXIS Manager**.
2. Nella finestra **SIDEXIS Manager** fare clic sul simbolo **NGPluginManager**.
3. Se necessario, accettare il messaggio dello User Account Control di Windows.
▶ Si apre la finestra **Plug-in manager**.

REGISTRAZIONE DI SICAT SUITE

- SICAT Suite è già stato installato con successo. Informazioni al riguardo sono disponibili in *Installazione di SICAT Suite* [▶ Pagina 20].
 - La finestra **Plug-in manager** è già aperta.
1. Fare clic sul pulsante **Add**.
▶ Si apre una finestra delle Risorse del computer di Windows.
 2. Passare alla directory di installazione di SICAT Suite, ad esempio C:\Program Files\SICAT\SICAT Suite.
 3. Selezionare il file Sicat.PlanAndTreat.XG.exe.
 4. Fare clic sul pulsante **Aprire**.
▶ SICAT Suite è registrato come plug-in di SIDEXIS.

POSIZIONAMENTO DEL SIMBOLO SICAT SUITE

1. Fare clic nel menu **Vista** sulla voce **Impostare**.
▶ La finestra **Impostare** si apre con la scheda **Comandi**.
2. Fare clic nel menu **Categorie** sulla voce **Program Plugins**.
3. Trascinare il simbolo **SICAT Suite** fuori dalla finestra **Impostare** nella posizione desiderata sulla barra delle icone di SIDEXIS XG.

RIMOZIONE DI SICAT SUITE

SICAT Suite è già registrato come plug-in di SIDEXIS.

La finestra **Plug-in manager** è già aperta.

1. Selezionare la voce **SICAT Suite**.

2. Fare clic sul pulsante **Remove**.

3. Riavviare SIDEXIS.

► SICAT Suite non è più disponibile come plug-in di SIDEXIS.

11.4 AVVIO DI SICAT SUITE



Un'assegnazione errata del nome del paziente o della radiografia 3D potrebbe avere come conseguenza lo scambio di riprese dei pazienti.

Verificare che la radiografia 3D da importare oppure già caricata in un'applicazione SICAT sia assegnata al corretto nome del paziente e alle corrette informazioni di ripresa.



Apparecchi radiografici non idonei potrebbero avere come conseguenza una diagnosi e una terapia errate.

Utilizzare solo radiografie 3D di apparecchi radiografici approvati come dispositivi medici.



Radiografie 3D non adatte possono avere come conseguenza una diagnosi e una terapia errate.

Verificare sempre la qualità, l'integrità e il corretto orientamento delle radiografie 3D rappresentate.

Per avviare SICAT Suite come plug-in di SIDEXIS XG, procedere come segue:

- ☑ SICAT Suite è già stato installato con successo. Informazioni al riguardo sono disponibili in *Installazione di SICAT Suite* [► Pagina 20].
 - ☑ SICAT Suite è già stato registrato come plug-in di SIDEXIS XG. Informazioni al riguardo sono disponibili in *Registrazione e rimozione di SICAT Suite come plug-in di SIDEXIS XG* [► Pagina 189]. Se SICAT Suite viene installato dopo SIDEXIS XG la registrazione può avvenire automaticamente.
 - ☑ Il pulsante SICAT Suite è già stato posizionato in SIDEXIS XG.
 - ☑ In SIDEXIS XG è già stata aperta una radiografia 3D.
- Fare clic sul pulsante **SICAT Suite**.
- SICAT Suite apre il record di dati in un'applicazione SICAT.



Se si apre una radiografia 3D senza il relativo studio ed è stata attivata soltanto la licenza di un'applicazione SICAT, questa applicazione SICAT si avvia. Se si apre una radiografia 3D con di un relativo studio e sono state attivate licenze di più applicazioni SICAT, si avvia l'applicazione dello studio che è stato modificato per ultimo. Se si apre esplicitamente uno studio, si avvia sempre la rispettiva applicazione SICAT.



Nei due casi che seguono, il record di dati viene aperto esclusivamente in modalità Viewer: Non è attivata alcuna licenza oppure un'altra workstation SIDEXIS XG sta utilizzando il record di dati. Informazioni al riguardo sono disponibili in *Apertura di dati con protezione da scrittura* [► Pagina 326].

11.5 L'INTERFACCIA UTENTE DI SICAT SUITE

L'interfaccia utente di SICAT Suite come plug-in di SIDEXIS XG è formata dalle parti seguenti:

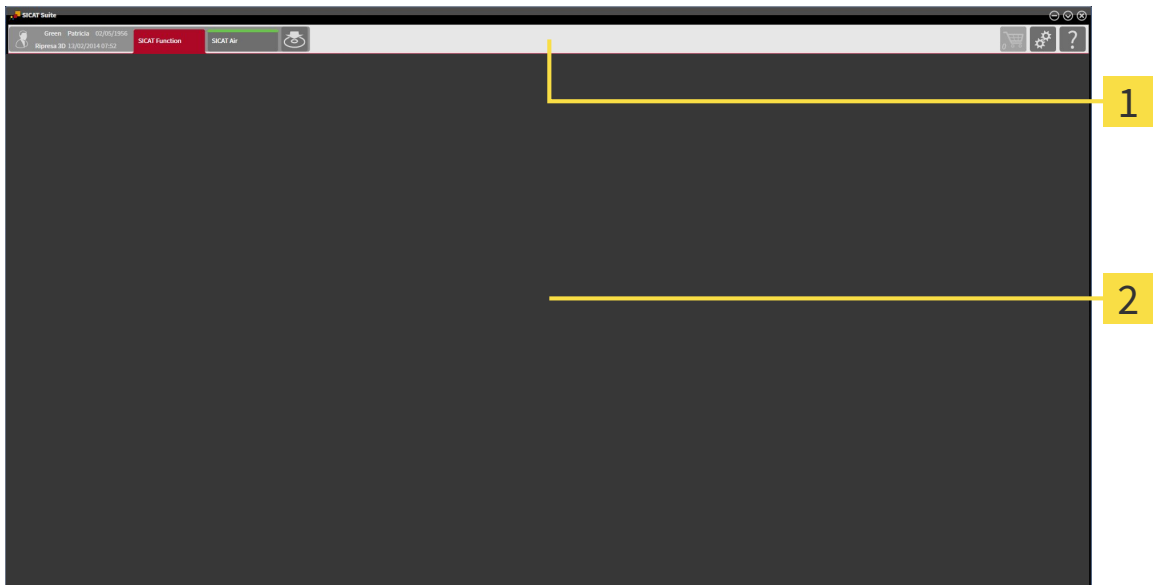

1 Barra di navigazione

2 Area dell'applicazione

- La barra di navigazione all'estremità superiore di SICAT Suite mostra le schede per commutare tra le diverse finestre e applicazioni.
- L' **Area dell'applicazione**, che si trova nella restante parte di SICAT Suite, mostra l'interfaccia utente dell'applicazione SICAT attiva.

La **Barra di navigazione** consta di due diverse aree. L'area sul lato sinistro e l'area sul lato destro sono sempre visibili.

L'area sul lato sinistro contiene le seguenti schede:



- **Dati del paziente e dati del volume** - Attributi dei dati del paziente e dei dati del volume attivi a seconda delle impostazioni in SIDEXIS XG.

- **Applicazioni** Pulsanti con i quali è possibile commutare fra le varie applicazioni SICAT. Informazioni al riguardo sono disponibili in *Commutazione fra le applicazioni SICAT* [▶ Pagina 194].



- **Inoltre dati** - Informazioni al riguardo sono disponibili in *Esportazione di dati* [▶ Pagina 287].

L'area sul lato destro contiene le seguenti schede:



- **Carrello** - Informazioni al riguardo sono disponibili in *Processo di ordinazione* [▶ Pagina 290].



- **Impostazioni** - Informazioni al riguardo sono disponibili in *Impostazioni* [▶ Pagina 312].



- **Assistenza** - Informazioni al riguardo sono disponibili in *Assistenza* [▶ Pagina 322].

11.5.1 COMMUTAZIONE FRA LE APPLICAZIONI SICAT



- Fare clic nella **Barra di navigazione** sul pulsante con il nome dell'applicazione SICAT desiderata.
- ▶ SICAT Suite passa all'applicazione selezionata.

11.6 APERTURA DELLA GUIDA IN LINEA

Le istruzioni per l'uso delle applicazioni SICAT sono integrate nella finestra **Assistenza** sotto forma di guida in linea.



È possibile aprire la finestra **Assistenza** facendo clic sul simbolo **Assistenza** nella **Barra di navigazione** oppure premendo il tasto F1.

La finestra **Assistenza** ha l'aspetto seguente:

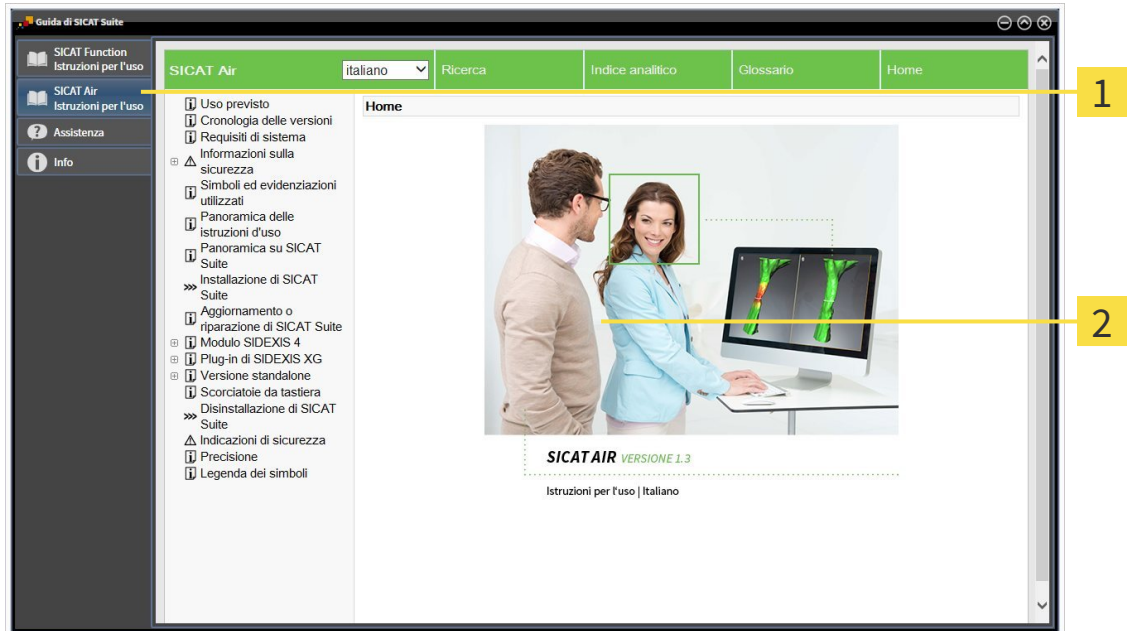

1 Scheda **Istruzioni per l'uso**

2 Finestra **Istruzioni per l'uso**

11.7 LICENZE



Per ulteriori informazioni sull'acquisto delle licenze SICAT, contattare il partner di distribuzione locale. Per scopi di prova, SICAT mette a disposizione licenze demo che consentono l'accesso per un periodo di tempo limitato alle versioni complete di una o più applicazioni SICAT.

Per attivare le licenze di applicazioni SICAT o di singole funzioni, procedere come segue:

- Dopo aver acquistato una o più licenze, SICAT mette a disposizione dell'utente o della struttura una chiave di attivazione personale. È possibile utilizzare la chiave di attivazione per attivare la licenza su diversi computer sui quali è installato SICAT Suite.
- Il pool di licenze sul server delle licenze SICAT contiene il numero di licenze acquistate di ogni applicazione SICAT e di singole funzioni.
- Se viene attivata una licenza su un computer, questa viene vincolata a quel computer. La licenza viene prelevata dal pool di licenze e non è più disponibile per l'attivazione su un altro computer.
- Una licenza attivata abilita la versione completa di una o più applicazioni o singole funzioni. Le applicazioni senza licenza funzionano in modalità Viewer.

Una panoramica delle licenze attivate sul computer viene fornita nella finestra **Panoramica delle licenze**. Si tratta sia di licenze per applicazioni sia di licenze per singole funzioni. Informazioni al riguardo sono disponibili in *Apertura della finestra "Panoramica delle licenze"* [▶ Pagina 197].

Le licenze possono essere attivate in due modi:

- Se il computer sul quale è installato SICAT Suite dispone di un collegamento a Internet attivo, l'attivazione della licenza avviene automaticamente. Informazioni al riguardo sono disponibili in *Attivazione delle licenze con l'ausilio di un collegamento a Internet attivo* [▶ Pagina 198].
- Se lo si desidera o se il computer su quale è installato SICAT Suite non dispone di un collegamento a Internet attivo, l'attivazione della licenza può essere effettuata manualmente utilizzando i file di richiesta della licenza. È necessario caricare i file di richiesta della licenza nella pagina web di SICAT. In cambio si ottiene un file di attivazione della licenza che deve essere attivato in SICAT Suite. Informazioni al riguardo sono disponibili in *Attivazione delle licenze manuale o senza collegamento a Internet attivo* [▶ Pagina 200].

È possibile disattivare singolarmente le licenze di ogni applicazione o funzione e restituirle al pool di licenze. Per questa operazione il computer sul quale è installato SICAT Suite necessita di un collegamento a Internet attivo. Dopo aver disattivato una licenza, è possibile immettere la stessa chiave di attivazione oppure una diversa. Le licenze restituite restano a disposizione per l'attivazione sullo stesso computer oppure su altri computer. Informazioni al riguardo sono disponibili in *Restituzione di licenze nel pool di licenze* [▶ Pagina 202].



Per informazioni su come convertire un codice voucher, consultare *Conversione di codici voucher* [▶ Pagina 203].

11.7.1 APERTURA DELLA FINESTRA "PANORAMICA DELLE LICENZE"



1. Fare clic nella **Barra di navigazione** sul simbolo **Impostazioni**.

► Si apre la finestra **Impostazioni**.



2. Fare clic sulla scheda **Licenze**.

► Si apre la finestra **Panoramica delle licenze**:

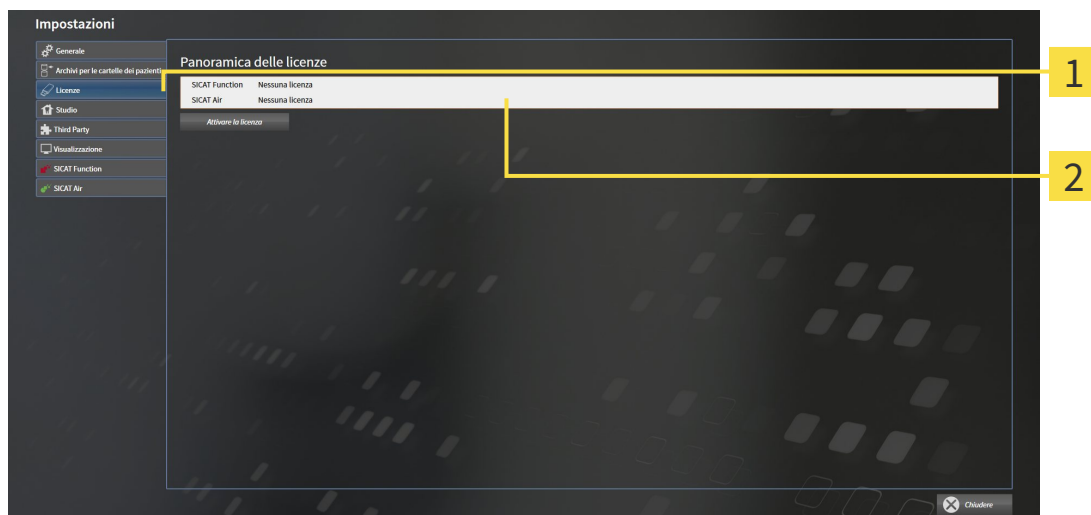

1 Scheda **Licenze**

2 Finestra **Panoramica delle licenze**

Proseguire con una delle seguenti azioni:

- *Attivazione delle licenze con l'ausilio di un collegamento a Internet attivo* [► Pagina 198]
- *Attivazione delle licenze manuale o senza collegamento a Internet attivo* [► Pagina 200]
- *Restituzione di licenze nel pool di licenze* [► Pagina 202]

11.7.2 ATTIVAZIONE DELLE LICENZE CON L'AUSILIO DI UN COLLEGAMENTO A INTERNET ATTIVO

Per avviare il processo di attivazione, procedere come segue:

- ☑ Ad almeno un'applicazione SICAT e a una singola funzione manca l'attivazione di una licenza.
- ☑ Per questa operazione il computer sul quale è installato SICAT Suite dispone di un collegamento a Internet attivo.
- ☑ La finestra **Panoramica delle licenze** è già aperta. Informazioni al riguardo sono disponibili in *Apertura della finestra "Panoramica delle licenze"* [▶ Pagina 197].

1. Nella finestra **Panoramica delle licenze** fare clic sul pulsante **Attivare la licenza**.

▶ Si apre l'area **Panoramica delle licenze**:

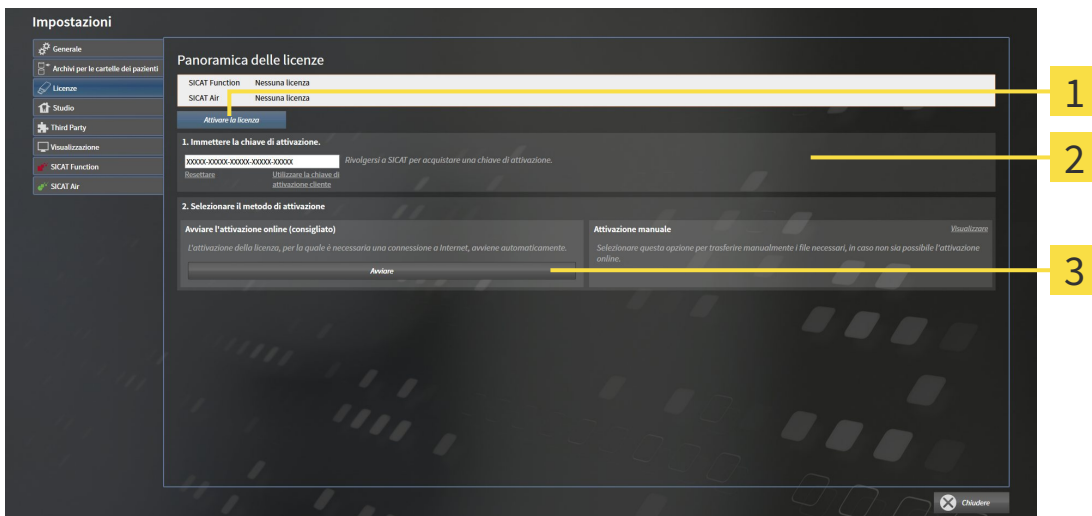

- 1** Pulsante **Attivare la licenza**
- 2** Area **Immettere la chiave di attivazione**
- 3** Pulsante **Avviare**

2. Immettere nel campo **Immettere la chiave di attivazione** la chiave di attivazione cliente o una chiave di attivazione della licenza demo.

3. Fare clic sul pulsante **Avviare**.

4. Se si apre una finestra **Firewall di Windows**, si permette a SICAT Suite di accedere a Internet.

▶ Le licenze acquistate per le applicazioni installate o le singole funzioni vengono prelevate dal pool di licenze e attivate in SICAT Suite sul computer attuale.

▶ Si apre la finestra di notifica che mostra il messaggio seguente: **L'attivazione della licenza è riuscita**.

NOTA **Riavvio necessario**
 La versione collegata a SICAT Suite necessita di un riavvio per rendere effettive le modifiche alla licenza.



Per attivare nuovamente SICAT Suite, utilizzare la chiave di attivazione cliente facendo clic sul pulsante **Utilizzare la chiave di attivazione cliente**. Per svuotare il campo con l'attuale chiave di licenza, fare clic nell'area **Immettere la chiave di attivazione** sul pulsante **Resettare**.

11.7.3 ATTIVAZIONE DELLE LICENZE MANUALE O SENZA COLLEGAMENTO A INTERNET ATTIVO

Per attivare le licenze manualmente o senza collegamento a Internet attivo, procedere come segue:

- ☑ Ad almeno un'applicazione SICAT e a una singola funzione manca l'attivazione di una licenza.
- ☑ La finestra **Panoramica delle licenze** è già aperta. Informazioni al riguardo sono disponibili in *Apertura della finestra "Panoramica delle licenze"* [► Pagina 197].

1. Nella finestra **Panoramica delle licenze** fare clic sul pulsante **Attivare la licenza**.

► Si apre l'area **Panoramica delle licenze**.

2. Nell'area **Attivazione manuale** fare clic sul pulsante **Visualizzare**.

► Si apre l'area **Attivazione manuale**:

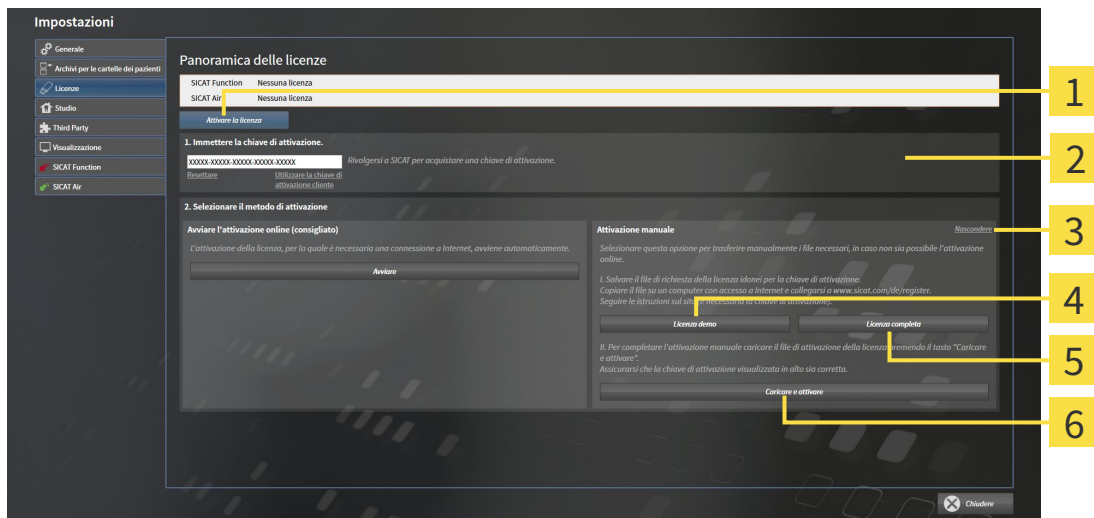

1 Pulsante **Attivare la licenza**

4 Pulsante **Licenza demo**

2 Area **Immettere la chiave di attivazione**

5 Pulsante **Licenza completa**

3 Pulsante **Visualizzare**

6 Pulsante **Caricare e attivare**

3. Se si desidera attivare una licenza completa, fare clic sul pulsante **Licenza completa**.

4. Se si desidera attivare una licenza demo, fare clic sul pulsante **Licenza demo**.

► Si apre una finestra delle Risorse del computer di Windows.

5. Scegliere la cartella desiderata per il file di richiesta della licenza e fare clic su **OK**.

► Viene generato e salvato nella cartella selezionata un file di richiesta della licenza con estensione del file **WibuCmRaC**.

6. Copiare il file di richiesta della licenza su un computer con un collegamento a Internet attivo, ad esempio con l'aiuto di una penna USB.

7. Aprire sul computer un browser con il collegamento a Internet attivo e aprire il sito web <http://www.sicat.com/register>.

8. Seguire le istruzioni sulla pagina web di attivazione.

- ▶ Le licenze acquistate per le applicazioni installate o le singole funzioni vengono prelevate dal pool di licenze.
 - ▶ Il server delle licenze SICAT genera un file di attivazione della licenza con estensione **WibuCm-RaU** che deve essere scaricato sul computer.
9. Copiare il file di attivazione della licenza scaricato nel computer sul quale gira SICAT Suite.
 10. Verificare che nel campo **Immettere la chiave di attivazione** sia riportata la chiave corretta.
 11. Nella finestra **Panoramica delle licenze** fare clic sul pulsante **Caricare e attivare**.
 - ▶ Si apre una finestra delle Risorse del computer di Windows.
 12. Navigare fino al file di attivazione della licenza, selezionarlo e fare clic su **OK**.
 - ▶ La licenza nel file di attivazione della licenza in SICAT Suite viene installata sul computer attuale.
 - ▶ Si apre la finestra di notifica che mostra il seguente messaggio: **L'attivazione della licenza è riuscita**.

NOTA**Riavvio necessario**

La versione collegata a SICAT Suite necessita di un riavvio per rendere effettive le modifiche alla licenza.

11.7.4 RESTITUZIONE DI LICENZE NEL POOL DI LICENZE

Per disattivare una licenza completa e restituirla al pool di licenze, procedere come segue:

- ☑ La licenza completa di un'applicazione SICAT è già attivata.
- ☑ Per questa operazione il computer sul quale è installato SICAT Suite dispone di un collegamento a Internet attivo.
- ☑ La finestra **Panoramica delle licenze** è già aperta. Informazioni al riguardo sono disponibili in *Apertura della finestra "Panoramica delle licenze" [▶ Pagina 197]*.

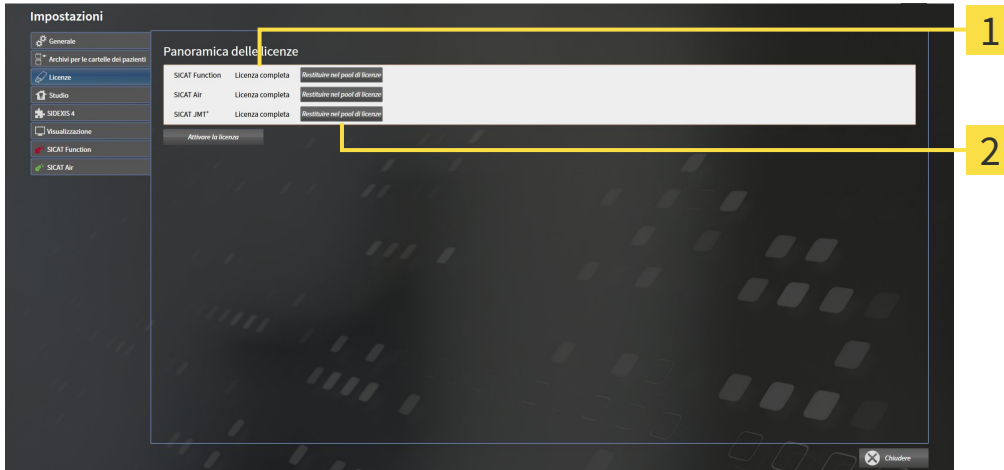

1 Stato della licenza delle applicazioni SICAT e delle singole funzioni

2 Pulsante **Restituire nel pool di licenze**

- Fare clic nella finestra **Panoramica delle licenze** nella riga dell'applicazione SICAT desiderata o della singola funzione sul pulsante **Restituire nel pool di licenze**.
- ▶ La licenza selezionata viene restituita al pool di licenze ed è nuovamente disponibile per l'attivazione.
- ▶ Si apre la finestra di notifica che mostra il seguente messaggio: **La restituzione della licenza nel pool di licenze è riuscita.**
- ▶ Senza licenza, l'applicazione è disponibile solo in modalità Viewer. Se le licenze di tutte le applicazioni SICAT sono state restituite al pool di licenze, SICAT Suite è completamente in modalità Viewer.

NOTA

Riavvio necessario

La versione collegata a SICAT Suite necessita di un riavvio per rendere effettive le modifiche alla licenza.

11.7.5 CONVERSIONE DI CODICI VOUCHER

1. Aprire sul computer con il collegamento a Internet attivo un browser web e aprire il sito web <http://www.sicat.de>.
2. Fare clic sul link al SICAT Portal.
 - ▶ Il SICAT Portal si apre.
3. Se non è già stato fatto, registrarsi al SICAT Portal con nome utente e password.
4. Nella gestione degli account fare clic sulla voce per la gestione delle proprie licenze.
5. Inserire il proprio codice voucher e confermarlo.
 - ▶ Il SICAT Portal mostra una licenza.
6. Salvare la licenza a livello locale sul computer.
7. Avviare SICAT Suite e attivare la licenza.

Informazioni al riguardo sono disponibili in *Attivazione delle licenze con l'ausilio di un collegamento a Internet attivo* [▶ Pagina 198] e *Attivazione delle licenze manuale o senza collegamento a Internet attivo* [▶ Pagina 200].



Per ulteriore aiuto consultare la sezione delle FAQ nel SICAT Portal.

11.8 L'INTERFACCIA UTENTE DI SICAT AIR

L'interfaccia utente di SICAT Air è composta dalle parti seguenti:

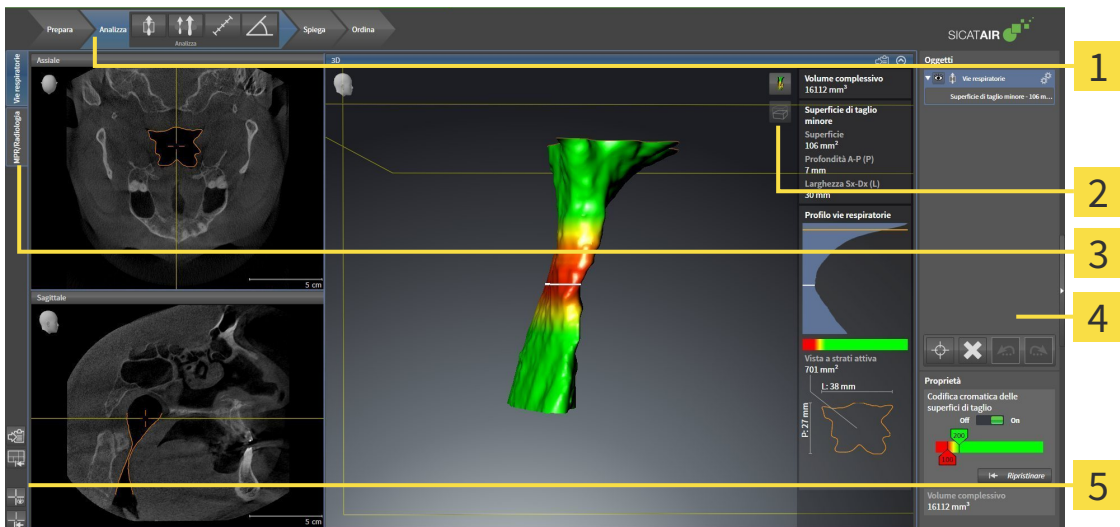

1 Barra degli strumenti del workflow

4 Barra degli oggetti

2 Barra degli strumenti della vista

5 Barra degli strumenti dell'area di lavoro

3 Pulsanti per la commutazione delle aree di lavoro

- La **Barra degli strumenti del workflow** comprende tre diversi passaggi del workflow che contengono gli strumenti principali del workflow dell'applicazione. Questi contengono gli strumenti con i quali è possibile aggiungere e importare gli oggetti di diagnosi e gli oggetti di pianificazione. Informazioni al riguardo sono disponibili in *Barra degli strumenti del workflow* [▶ Pagina 205].
- La **Regione dell'area di lavoro** è la parte dell'interfaccia utente sotto la **Barra degli strumenti del workflow**. Mostra l'area di lavoro attiva di SICAT Air. Ogni area di lavoro contiene un determinato raggruppamento di viste. Informazioni al riguardo sono disponibili in *Aree di lavoro* [▶ Pagina 217].
- Solo la vista attiva mostra la **Barra degli strumenti della vista**. Contiene gli strumenti per adattare la rappresentazione alla vista appropriata. Informazioni al riguardo sono disponibili in *Adattamento delle viste* [▶ Pagina 224] e *Adattamento della vista 3D* [▶ Pagina 235].
- La **Barra degli oggetti** contiene gli strumenti per gestire gli oggetti di diagnosi e gli oggetti di pianificazione. Informazioni al riguardo sono disponibili in *Barra degli oggetti* [▶ Pagina 208] e in *Oggetti SICAT Air* [▶ Pagina 212].
- La **Barra degli strumenti dell'area di lavoro** contiene gli strumenti per modificare le impostazioni generali delle aree di lavoro e tutte le viste ivi contenute, nonché per documentare il contenuto delle aree di lavoro. Informazioni al riguardo sono disponibili in *Spostare, nascondere e mostrare i reticoli e le cornici* [▶ Pagina 232], *Ripristino delle viste* [▶ Pagina 233], *Adattamento e ripristino del layout delle aree di lavoro* [▶ Pagina 221] e *Creazione di screenshot delle aree di lavoro* [▶ Pagina 222].

11.8.1 BARRA DEGLI STRUMENTI DEL WORKFLOW

In SICAT Air la **Barra degli strumenti del workflow** comprende quattro passaggi del workflow:

1. **Preparazione**
2. **Analisi**
3. **Spiegazione**
4. **Ordinazione**

APERTURA E CHIUSURA DEI PASSAGGI DEL WORKFLOW

È possibile aprire e chiudere i passaggi del workflow facendo clic sugli stessi.

1° PASSAGGIO DEL WORKFLOW "PREPARAZIONE"

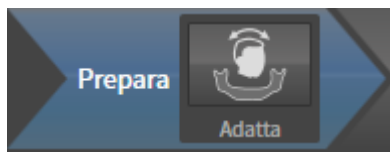

Nel passaggio del workflow **Preparazione** è disponibile lo strumento seguente:



- **Adattamento dell'orientamento del volume e dell'area della panoramica** - Informazioni al riguardo sono disponibili in *Adattamento dell'orientamento del volume* [▶ Pagina 247] e in *Adattamento dell'area della panoramica* [▶ Pagina 252].

2° PASSAGGIO DEL WORKFLOW "ANALISI"

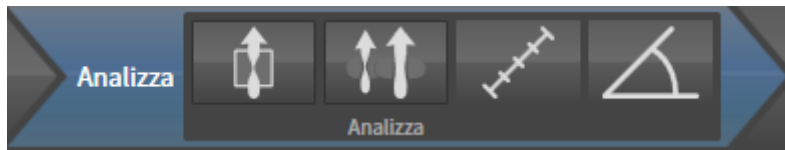

Nel passaggio del workflow **Analisi** sono disponibili gli strumenti seguenti:



- **Segmentazione della via respiratoria in corso** - Informazioni al riguardo sono disponibili in *Determinazione dell'area della via respiratoria* [▶ Pagina 262].



- **Confronto delle vie respiratorie** - il confronto delle vie respiratorie non è disponibile per SIDEXIS XG.



- **Aggiungere la misurazione della distanza (D)** - Informazioni al riguardo sono disponibili in *Aggiunta della misurazione della distanza* [▶ Pagina 256].



- **Aggiungere la misurazione dell'angolo (A)** - Informazioni al riguardo sono disponibili in *Aggiunta delle misurazioni dell'angolo* [▶ Pagina 257].

3° PASSAGGIO DEL WORKFLOW "SPIEGAZIONE"

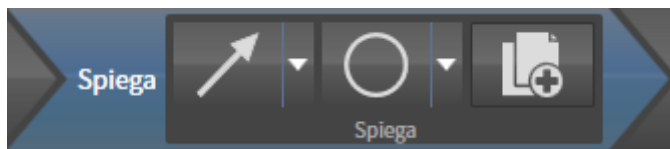

Nel passaggio del workflow **Spiegazione** sono disponibili gli strumenti seguenti:



- **Disegnare freccia** - Informazioni al riguardo sono disponibili in *Creazione di immagini e screenshot* [▶ Pagina 279].



- **Disegnare cerchio** - Informazioni al riguardo sono disponibili in *Creazione di immagini e screenshot* [▶ Pagina 279].



- **Creazione handout in corso** - Informazioni al riguardo sono disponibili in *Preparazione di handout* [▶ Pagina 282].

4° PASSAGGIO DEL WORKFLOW "ORDINAZIONE"

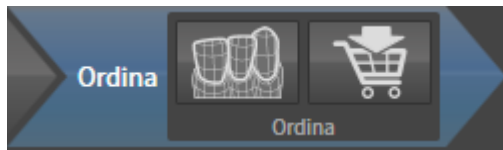

Nel passaggio del workflow **Ordinazione** sono disponibili gli strumenti seguenti:



- **Importazione e registrazione delle impronte ottiche in corso** - Informazioni al riguardo sono disponibili in *Importazione e registrazione delle impronte ottiche* [▶ *Pagina 295*].



- **Ordinazione bite terapeutico in corso** - Informazioni al riguardo sono disponibili in *Aggiunta al carrello dei bite terapeutici* [▶ *Pagina 291*].

11.8.2 BARRA DEGLI OGGETTI

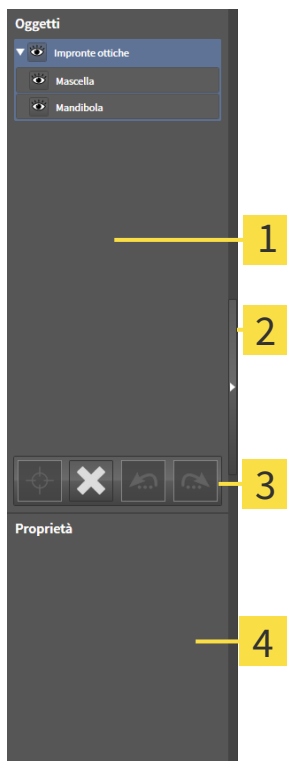

1 Browser dell'oggetto

2 Pulsante **Nascondere barra degli oggetti** o pulsante **Mostrare barra degli oggetti**

3 Barra degli strumenti dell'oggetto

4 Area **Proprietà**

La **Barra degli oggetti** contiene gli elementi seguenti:

- Il **Browser dell'oggetto** mostra un elenco disposto secondo categorie di tutti gli oggetti di diagnosi e gli oggetti di pianificazione che sono stati inseriti nello studio attuale o che sono stati importati nello stesso. Il **Browser dell'oggetto** raggruppa automaticamente gli oggetti. Il gruppo **Misurazioni** contiene ad esempio tutti gli oggetti di misurazione. È possibile chiudere o aprire gruppi di oggetti, attivare oggetti e gruppi di oggetti e nascondere e mostrare oggetti e gruppi di oggetti. Informazioni al riguardo sono disponibili in *Gestione degli oggetti con il browser degli oggetti* [▶ Pagina 209].
- La **Barra degli strumenti dell'oggetto** contiene gli strumenti per mettere a fuoco gli oggetti, per ri-muovere gli oggetti o i gruppi di oggetti e per annullare o ripetere azioni di oggetti o di gruppi di oggetti. Informazioni al riguardo sono disponibili in *Gestione degli oggetti con la barra degli strumenti degli oggetti* [▶ Pagina 211].
- L'area **Proprietà** mostra i dettagli dell'oggetto attivo.

Gli oggetti disponibili in SICAT Air si trovano in *Oggetti SICAT Air* [▶ Pagina 212].

È possibile nascondere e mostrare la **Barra degli oggetti** facendo clic sul pulsante **Nascondere barra degli oggetti** o sul pulsante **Mostrare barra degli oggetti** sul lato destro della **Barra degli oggetti**.

11.8.3 GESTIONE DEGLI OGGETTI CON IL BROWSER DEGLI OGGETTI

CHIUSURA E APERTURA DEI GRUPPI DI OGGETTI

Per chiudere e aprire un gruppo di oggetti, procedere come segue:

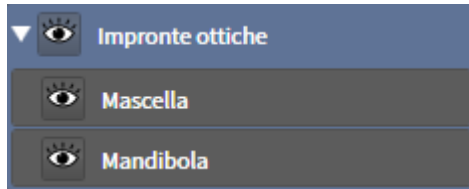

Il gruppo di oggetti desiderato è attualmente aperto.



1. Fare clic nel gruppo di oggetti desiderato sul simbolo **Chiudere**.
 - ▶ Il gruppo di oggetti si chiude.



2. Fare clic nel gruppo di oggetti desiderato sul simbolo **Aprire**.
 - ▶ Il gruppo di oggetti si apre.

ATTIVAZIONE DEGLI OGGETTI E DEI GRUPPI DI OGGETTI

Alcuni strumenti sono disponibili solo per gli oggetti e i gruppi di oggetti attivi.

Per attivare un oggetto o un gruppo di oggetti, procedere come segue:

L'oggetto desiderato o il gruppo di oggetti desiderato è attualmente disattivato.

- Fare clic sull'oggetto desiderato o sul gruppo di oggetti desiderato.
 - ▶ SICAT Air disattiva un oggetto o un gruppo di oggetti attivato in precedenza.
 - ▶ SICAT Air attiva l'oggetto desiderato o il gruppo di oggetti desiderato.
 - ▶ SICAT Air evidenzia con un colore l'oggetto o il gruppo di oggetti nel **Browser dell'oggetto** e nelle viste.



Nelle viste 2D è anche possibile attivare determinati oggetti facendo clic sugli stessi.

NASCONDERE E VISUALIZZARE GLI OGGETTI E I GRUPPI DI OGGETTI



Questa funzione è disponibile solo per determinati tipi di oggetti.

Per nascondere e visualizzare un oggetto o un gruppo di oggetti, procedere come segue:

- ☑ L'oggetto desiderato o il gruppo di oggetti desiderato è attualmente visualizzato.



1. Fare clic accanto all'oggetto desiderato o al gruppo di oggetti desiderato sul simbolo **Mostrato** o sul simbolo **Alcuni mostrati**.



- ▶ SICAT Air nasconde l'oggetto o il gruppo di oggetti.
- ▶ SICAT Air mostra il simbolo **Nascosto** accanto all'oggetto o al gruppo di oggetti.



2. Fare clic accanto all'oggetto desiderato o al gruppo di oggetti desiderato sul simbolo **Nascosto**.

- ▶ SICAT Air visualizza l'oggetto o il gruppo di oggetti.
- ▶ SICAT Air mostra il simbolo **Mostrato** accanto all'oggetto o al gruppo di oggetti.

11.8.4 GESTIONE DEGLI OGGETTI CON LA BARRA DEGLI STRUMENTI DEGLI OGGETTI



Queste funzioni sono disponibili solo per determinati tipi di oggetti.

MESSA A FUOCO DELL'OGGETTO

Utilizzare questa funzione per trovare oggetti nelle viste.

Per mettere a fuoco un oggetto, procedere come segue:

- ☑ L'oggetto desiderato è già attivo. Informazioni al riguardo sono disponibili in *Gestione degli oggetti con il browser degli oggetti* [▶ Pagina 209].



- Fare clic sul simbolo **Mettere a fuoco l'oggetto attivo (F)**.
- ▶ SICAT Air sposta il fuoco delle viste sull'oggetto attivo.
- ▶ SICAT Air visualizza l'oggetto attivo nelle viste.



È possibile mettere a fuoco oggetti facendo doppio clic sugli stessi nel **Browser dell'oggetto** o in una vista, fatta eccezione per la **3D**.

RIMOZIONE DEGLI OGGETTI E DEI GRUPPI DI OGGETTI

Per rimuovere un oggetto o un gruppo di oggetti, procedere come segue:

- ☑ L'oggetto desiderato o il gruppo di oggetti desiderato è già attivo. Informazioni al riguardo sono disponibili in *Gestione degli oggetti con il browser degli oggetti* [▶ Pagina 209].



- Fare clic sul simbolo **Rimuovere oggetto/gruppo attivo (Canc)**.
- ▶ SICAT Air rimuove l'oggetto o il gruppo di oggetti.

ANNULLAMENTO E RIPETIZIONE DELLE AZIONI DI OGGETTI

Per annullare le ultime azioni di oggetti e ripeterle, procedere come segue:



1. Fare clic sul simbolo **Annullare l'ultima azione di oggetto o gruppo (Ctrl+Z)**.
 - ▶ SICAT Air annulla l'ultima azione di oggetti o gruppi di oggetti.



2. Fare clic sul simbolo **Eeguire di nuovo azione di oggetto o gruppo (Ctrl+Y)**.
 - ▶ SICAT Air ripete l'ultima azione di oggetti o gruppi di oggetti annullata.



Le funzioni di annullamento e ripetizione sono disponibili purché uno studio sia aperto in un'applicazione SICAT.

11.8.5 OGGETTI SICAT AIR

Nel **Browser dell'oggetto** SICAT Air raggruppa oggetti specifici delle applicazioni, come segue:

- **Impronte ottiche**
- **Via respiratoria**
 - **Superficie di taglio minima**
- **Handout**
 - **Immagine**
 - **Screenshot**

OGGETTO IMPRONTE OTTICHE

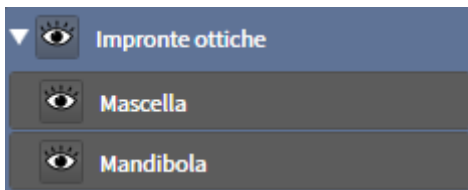

Un oggetto **Impronte ottiche** contiene i sotto-oggetti seguenti:

- **Mascella**
- **Mandibola**

Se si mette a fuoco uno dei sotto-oggetti, SICAT Air mette a fuoco l'oggetto selezionato in tutte le viste 2D.

Se si rimuove un oggetto **Mascella** o un oggetto **Mandibola** SICAT Air elimina dallo studio tutte le impronte ottiche presenti.

VIA RESPIRATORIA OGGETTO

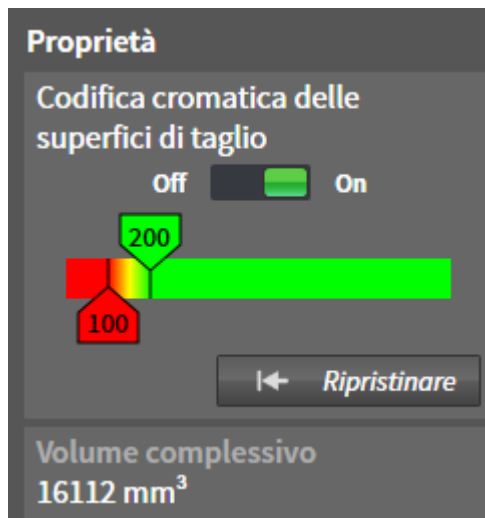

Dopo che la via respiratoria è stata segmentata, SICAT Air mostra l'oggetto **Via respiratoria** nel **Browser dell'oggetto**. La **Barra degli oggetti** mostra nell'area **Proprietà** per questo oggetto gli elementi seguenti:

- Un interruttore con cui è possibile attivare o disattivare la codifica a colori.
- La **Codifica a colori delle superfici di taglio** con cursori che permettono di determinare il valore minimo e massimo della superficie della sezione trasversale in mm^2 per la sfumatura cromatica.
- Il pulsante **Ripristinare**, con il quale è possibile ripristinare per la codifica a colori i valori di cui alle impostazioni SICAT Air. Per informazioni su come determinare i valori standard nelle impostazioni SICAT Air, consultare *Modifica delle impostazioni SICAT Air* [► Pagina 320].
- Il **Volume complessivo** dell'area della via respiratoria segmentata.

SICAT Air applica immediatamente le modifiche delle proprietà alla via respiratoria nella vista **3D**.

Se viene messo a fuoco l'oggetto **Via respiratoria**, SICAT Air adatta la regione dell'area di lavoro come segue:

- Se non è già attiva, SICAT Air attiva l'area di lavoro **Via respiratoria**.
- SICAT Air mette a fuoco in tutte le viste il centro della superficie della sezione trasversale minima.

Se l'oggetto **Via respiratoria** viene nascosto, SICAT Air nasconde anche l'area di analisi della via respiratoria.

Se si sposta il puntatore del mouse su un oggetto **Via respiratoria**, SICAT Air mostra il simbolo di una ruota dentata. Facendo clic sul simbolo della ruota dentata, SICAT Air apre la finestra **Segmentazione della via respiratoria**.

SUPERFICIE DI TAGLIO MINIMA OGGETTO



Per gli oggetti **Superficie di taglio minima** vale quanto segue:

- **Superficie di taglio minima** Gli oggetti si trovano sotto agli oggetti **Via respiratoria**.
- La denominazione di un oggetto **Superficie di taglio minima** contiene la superficie della sezione trasversale minima in mm².
- Nell'area **Proprietà** l'oggetto mostra inoltre la sezione trasversale dello strato.
- Se si mette a fuoco un oggetto **Superficie di taglio minima**, le viste a strati 2D mostrano lo strato con la superficie della sezione trasversale minima.

HANDOUT OGGETTO

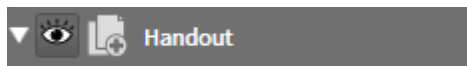

Per gli oggetti **Handout** vale quanto segue:

- Se si sposta il puntatore del mouse su un oggetto **Handout**, SICAT Air mostra il simbolo di una ruota dentata. Facendo clic sul simbolo della ruota dentata, SICAT Air apre la finestra **Creazione handout**.
- È possibile utilizzare la funzione **Rimuovere oggetto/gruppo attivo (Canc)** per rimuovere un oggetto **Handout** SICAT Air rimuove tutti i relativi oggetti **Immagine** e oggetti **Screenshot**.

IMMAGINEOGGETTI

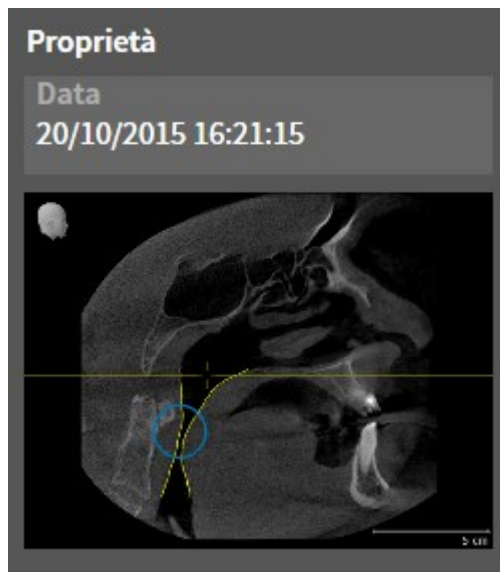

Per gli oggetti **Immagine** vale quanto segue:

- **Immagine** Gli oggetti si trovano sotto agli oggetti **Handout**.
- SICAT Air raccoglie in un'area di lavoro per ogni vista 2D tutti gli oggetti di disegno di uno strato e li usa per creare un oggetto **Immagine**.
- SICAT Air raccoglie in un'area di lavoro per la vista **3D** tutti gli oggetti di disegno di una determinata direzione dello sguardo e di un determinato fattore di zoom e li usa per creare un oggetto **Immagine**.
- Dopo aver creato e attivato un oggetto **Immagine**, **Browser dell'oggetto** mostra nell'area **Proprietà** quanto segue:
 - Momento della creazione dell'oggetto
 - Anteprima dell'oggetto
- È possibile utilizzare le funzioni **Annullare l'ultima azione di oggetto o gruppo (Ctrl+Z)** e **Eseguire di nuovo azione di oggetto o gruppo (Ctrl+Y)** per frecce e cerchi singoli.
- È possibile utilizzare la funzione **Rimuovere oggetto/gruppo attivo (Canc)** per rimuovere in una volta sola un oggetto **Immagine** insieme a tutte le frecce e a tutti i cerchi ivi contenuti SICAT Air rimuove oggetti **Immagine** sia da **Browser dell'oggetto** sia dalla finestra **Creazione handout**.
- Se si mette a fuoco un oggetto **Immagine**, SICAT Air ripristina la vista corrispondente al momento in cui sono stati creati l'ultima freccia o l'ultimo cerchio ivi contenuti.

SCREENSHOTOGGETTI

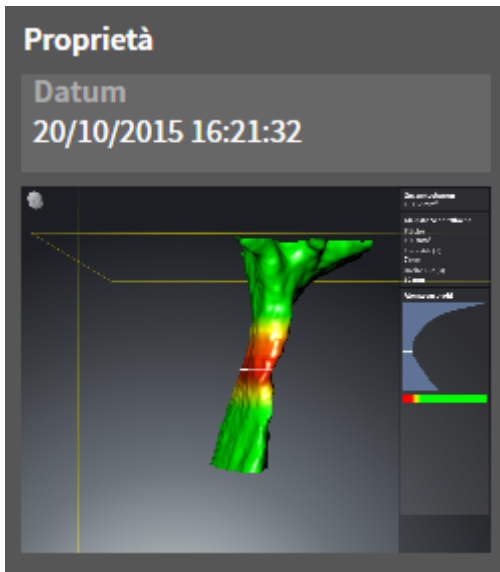

Per gli oggetti **Screenshot** vale quanto segue:

- **Screenshot** Gli oggetti si trovano sotto agli oggetti **Handout**.
- SICAT Air crea un oggetto **Screenshot** per ogni screenshot.
- Dopo aver creato e attivato un oggetto **Screenshot**, **Browser dell'oggetto** mostra nell'area **Proprietà** quanto segue:
 - Momento della creazione dell'oggetto
 - Anteprima dell'oggetto
- È possibile utilizzare la funzione **Rimuovere oggetto/gruppo attivo (Canc)** per rimuovere un oggetto **Screenshot** SICAT Air rimuove oggetti **Screenshot** sia da **Browser dell'oggetto** sia dalla finestra **Creazione handout**.
- Se si mette a fuoco un oggetto **Screenshot**, SICAT Air ripristina la vista corrispondente al momento in cui è stato creato l'oggetto.
- Le funzioni per mostrare e nascondere non sono disponibili.

11.9 AREE DI LAVORO

Le applicazioni SICAT rappresentano gli studi in diverse viste e ordinano i raggruppamenti di viste in aree di lavoro.

In SICAT Air ci sono due diverse aree di lavoro:

- Area di lavoro **Via respiratoria** - Informazioni al riguardo sono disponibili in *Panoramica dell'area di lavoro delle vie respiratorie* [▶ Pagina 218].
- Area di lavoro **MPR/Radiologia** - Informazioni al riguardo sono disponibili in *Panoramica dell'area di lavoro della radiologia/MPR* [▶ Pagina 219].



Se si chiude SICAT Air, il software salva il layout delle aree di lavoro e le impostazioni delle viste.

Le seguenti azioni sono disponibili per le aree di lavoro e le viste ivi contenute:

- *Commutazione dell'area di lavoro attiva* [▶ Pagina 220].
- *Adattamento e ripristino del layout delle aree di lavoro* [▶ Pagina 221].
- *Adattamento delle viste* [▶ Pagina 224].
- Sono presenti altre possibilità di adattamento della vista **3D**. Informazioni al riguardo sono disponibili in *Adattamento della vista 3D* [▶ Pagina 235].
- È possibile documentare il contenuto dell'area di lavoro attiva. Informazioni al riguardo sono disponibili in *Creazione di screenshot delle aree di lavoro* [▶ Pagina 222].

11.9.1 PANORAMICA DELL'AREA DI LAVORO DELLE VIE RESPIRATORIE

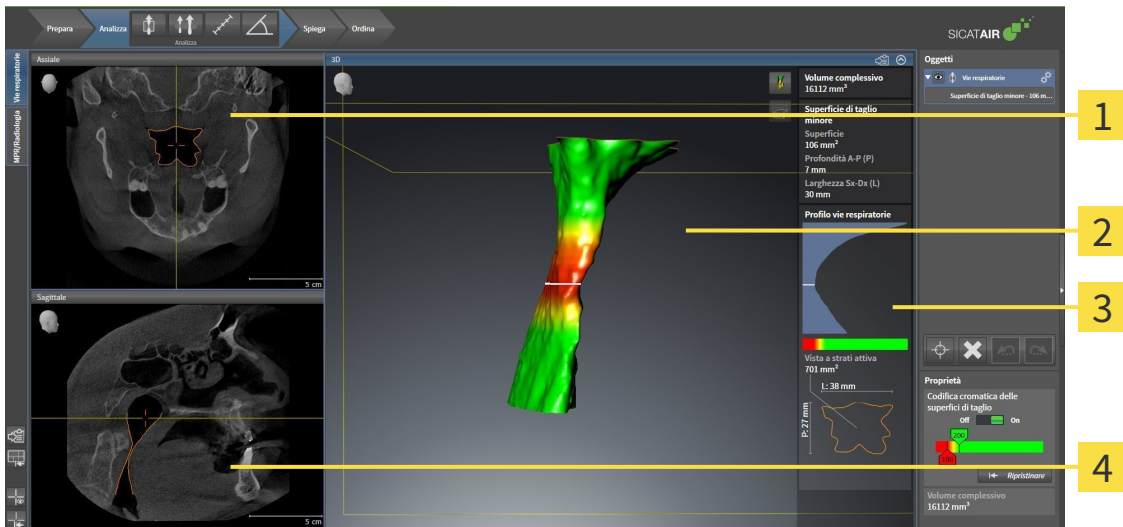

- 1** Vista **Assiale**
- 3** Area di analisi della via respiratoria
- 2** Vista **3D**
- 4** Vista **Sagittale**

VISTA ASSIALE

Di regola la vista **Assiale** mostra gli strati dall'alto. È possibile commutare la direzione dello sguardo della vista **Assiale**. Informazioni al riguardo sono disponibili in *Modifica delle impostazioni di visualizzazione* [▶ Pagina 318].

VISTA 3D

La vista **3D** mostra la rappresentazione 3D dello studio aperto.

VISTA SAGITTALE

Di regola la vista **Sagittale** mostra gli strati da destra. È possibile commutare la direzione dello sguardo della vista **Sagittale**. Informazioni al riguardo sono disponibili in *Modifica delle impostazioni di visualizzazione* [▶ Pagina 318].



Se si chiude SICAT Air, il software salva il layout delle aree di lavoro e le impostazioni delle viste.

Le funzioni delle viste sono disponibili in *Adattamento delle viste* [▶ Pagina 224] e *Adattamento della vista 3D* [▶ Pagina 235].

Se è stato creato un oggetto **Via respiratoria** attraverso la segmentazione della via respiratoria, nella vista **3D** è disponibile l'area di analisi della via respiratoria. Informazioni al riguardo sono disponibili in *Oggetti SICAT Air* [▶ Pagina 212], *Segmentazione della via respiratoria* [▶ Pagina 261] e *Interazione con il profilo della via respiratoria* [▶ Pagina 276].

11.9.2 PANORAMICA DELL'AREA DI LAVORO DELLA RADIOLOGIA/MPR

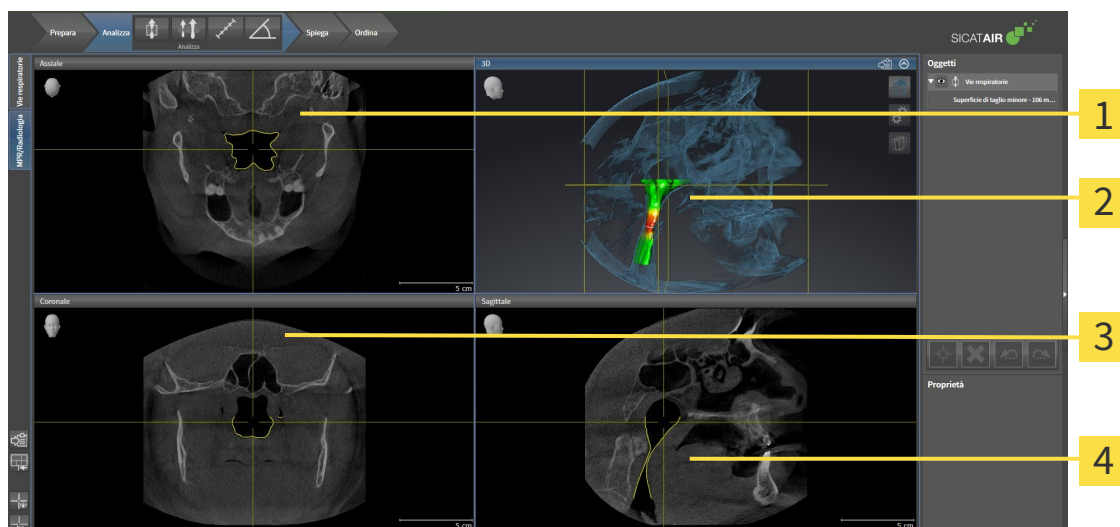

1 Vista **Assiale**

2 Vista **3D**

3 Vista **Coronale**

4 Vista **Sagittale**

VISTA ASSIALE

Di regola la vista **Assiale** mostra gli strati dall'alto. È possibile commutare la direzione dello sguardo della vista **Assiale**. Informazioni al riguardo sono disponibili in *Modifica delle impostazioni di visualizzazione* [▶ Pagina 318].

VISTA 3D

La vista **3D** mostra la rappresentazione 3D dello studio aperto.

VISTA CORONALE

La vista **Coronale** mostra gli strati da davanti.

VISTA SAGITTALE

Di regola la vista **Sagittale** mostra gli strati da destra. È possibile commutare la direzione dello sguardo della vista **Sagittale**. Informazioni al riguardo sono disponibili in *Modifica delle impostazioni di visualizzazione* [▶ Pagina 318].



Se si chiude SICAT Air, il software salva il layout delle aree di lavoro e le impostazioni delle viste.

Le funzioni delle viste sono disponibili in *Adattamento delle viste* [▶ Pagina 224] e *Adattamento della vista 3D* [▶ Pagina 235].

11.9.3 COMMUTAZIONE DELL'AREA DI LAVORO ATTIVA

Per commutare l'area di lavoro attiva, procedere come segue:

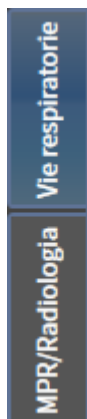

- Fare clic nell'angolo in alto a sinistra della regione sulla scheda dell'area di lavoro desiderata.
- ▶ Si apre l'area di lavoro selezionata.

11.9.4 ADATTAMENTO E RIPRISTINO DEL LAYOUT DELLE AREE DI LAVORO

ADATTAMENTO DEL LAYOUT DELL'AREA DI LAVORO ATTIVA

Per adattare il layout dell'area di lavoro attiva, procedere come segue:

1. Spostare il puntatore del mouse oltre il bordo tra due o più viste.
 - ▶ Il puntatore del mouse assume la seguente forma:



2. Fare clic con il tasto sinistro del mouse e tenerlo premuto.
3. Spostare il mouse.
 - ▶ La posizione del bordo viene modificata.
 - ▶ Le dimensioni delle viste su tutti i lati del bordo vengono modificati.
4. Rilasciare il tasto sinistro del mouse.
 - ▶ SICAT Air conserva la posizione attuale del bordo e le dimensioni attuali delle viste su tutti i lati del bordo.

RIPRISTINO DEL LAYOUT DELL'AREA DI LAVORO ATTIVA

Per ripristinare il layout dell'area di lavoro attiva, procedere come segue:



- Fare clic nella **Barra degli strumenti dell'area di lavoro** sul simbolo **Ripristinare il layout dell'area di lavoro attiva**.
 - ▶ SICAT Air ripristina l'area di lavoro attiva al layout standard. Ciò significa che il software mostra tutte le viste nelle dimensioni standard.

11.9.5 CREAZIONE DI SCREENSHOT DELLE AREE DI LAVORO

Per scopi di documentazione è possibile copiare gli screenshot delle aree di lavoro negli appunti di Windows.

COPIA DELLO SCREENSHOT DI UN'AREA DI LAVORO NEGLI APPUNTI DI WINDOWS

Per copiare lo screenshot di un'area di lavoro negli appunti di Windows, procedere come segue:

- ☑ L'area di lavoro desiderata è già attiva. Informazioni al riguardo sono disponibili in *Commutazione dell'area di lavoro attiva* [▶ Pagina 220].



- Nella barra degli strumenti dell'area di lavoro fare clic sul simbolo **Copia dello screenshot dell'area di lavoro attiva negli appunti**.
- ▶ SICAT Air copia uno screenshot dell'area di lavoro negli appunti di Windows.



È possibile aggiungere screenshot dagli appunti in numerose applicazioni, ad esempio software di elaborazione immagini ed elaborazioni di testi. Nella maggior parte delle applicazioni la scorciatoia da tastiera per l'aggiunta di elementi è Ctrl+V.

11.10 VISTE

Le viste sono contenute nelle aree di lavoro. Una descrizione delle diverse aree di lavoro e viste è disponibile in *Aree di lavoro* [▶ *Pagina 217*].

È possibile adattare le viste. Informazioni al riguardo sono disponibili in *Adattamento delle viste* [▶ *Pagina 224*] e *Adattamento della vista 3D* [▶ *Pagina 235*].

11.10.1 ADATTAMENTO DELLE VISTE

Alcuni strumenti per l'adattamento sono disponibili solo per la vista attiva. Per informazioni su come attivare una vista, consultare *Commutazione della vista attiva* [▶ Pagina 226].

Una vista attiva contiene i seguenti elementi:

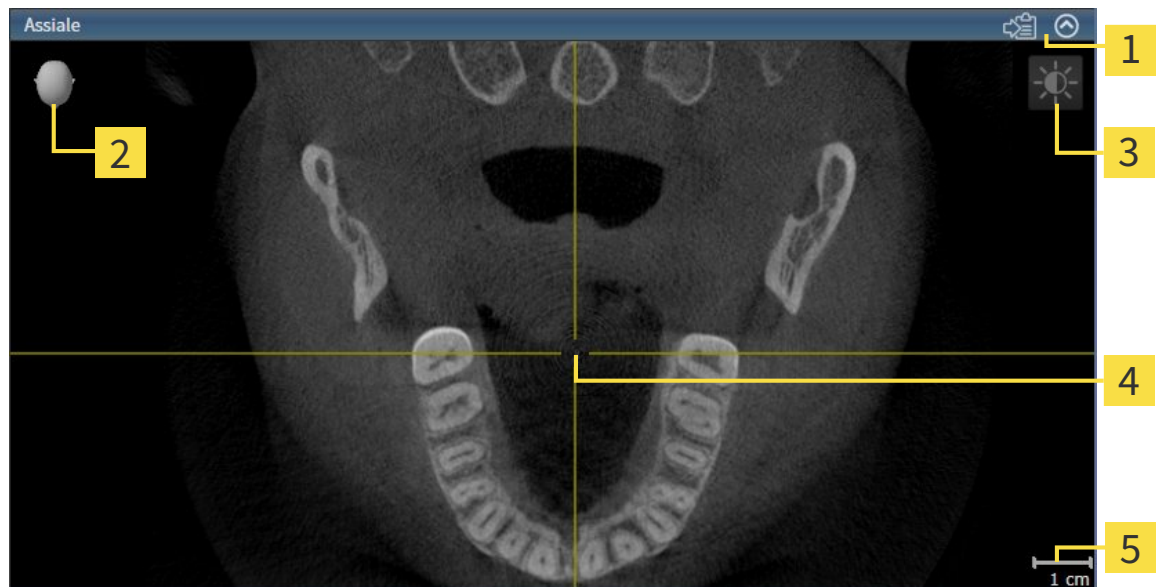

- 1** Barra del titolo
- 2** Testina di orientamento
- 3** Barra degli strumenti della vista
- 4** Reticolo
- 5** Scala

Le viste assiali 2D mostrano reticoli. I reticoli sono linee di taglio con altre viste a strati. SICAT Air sincronizza fra loro tutte le viste a strati. Ciò significa che tutti i reticoli sono individuati nella medesima posizione all'interno dei dati radiografici 3D. In questo modo è possibile assegnare le strutture anatomiche nelle viste.

La vista **3D** mostra le cornici che rappresentano le posizioni attuali delle viste a strati 2D.

Le viste a strati 2D contengono una scala.

Per adattare le viste sono disponibili le seguenti azioni:

- *Commutazione della vista attiva* [▶ Pagina 226]
- *Massimizzazione e ripristino delle viste* [▶ Pagina 227]
- *Adattamento e ripristino della luminosità e del contrasto delle viste 2D* [▶ Pagina 228]
- *Zoom delle viste e spostamento delle sezioni* [▶ Pagina 230]
- *Scorrimento degli strati nelle viste a strati 2D* [▶ Pagina 231]
- *Spostare, nascondere e mostrare i reticoli e le cornici* [▶ Pagina 232]
- *Ripristino delle viste* [▶ Pagina 233]

Sono presenti altre possibilità di adattamento della vista **3D**. Informazioni al riguardo sono disponibili in *Adattamento della vista 3D* [▶ *Pagina 235*].

È possibile documentare il contenuto di una vista attiva. Informazioni al riguardo sono disponibili in *Creazione di screenshot delle viste* [▶ *Pagina 234*].

11.10.2 COMMUTAZIONE DELLA VISTA ATTIVA

Solo la vista attiva mostra la **Barra degli strumenti della vista** e la barra del titolo.

Per attivare una vista, procedere come segue:

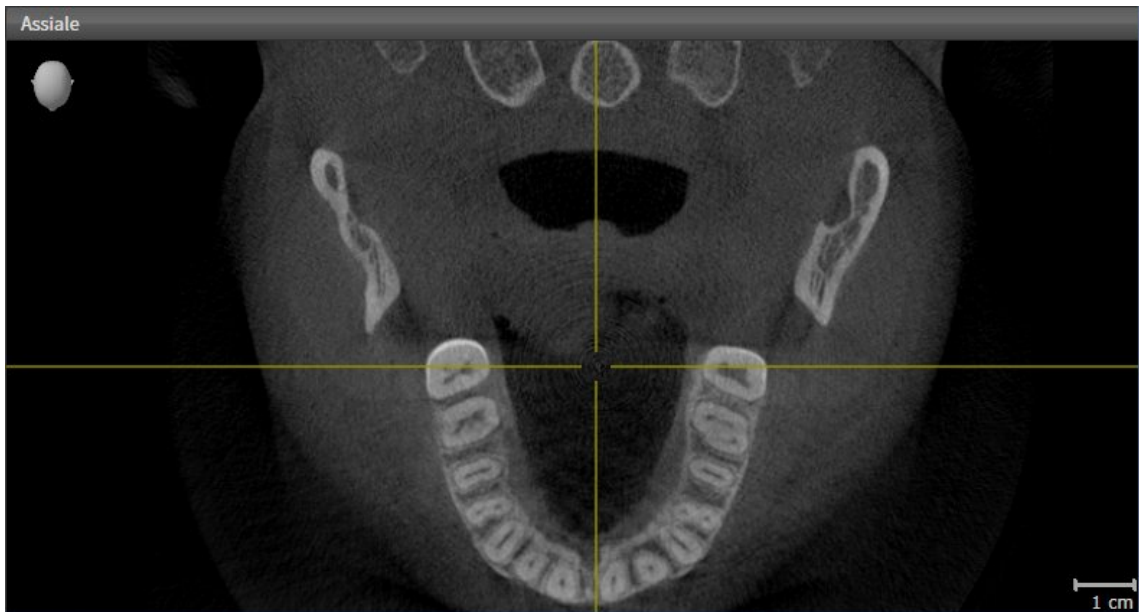

- Fare clic nella vista desiderata.

► SICAT Air attiva la vista:

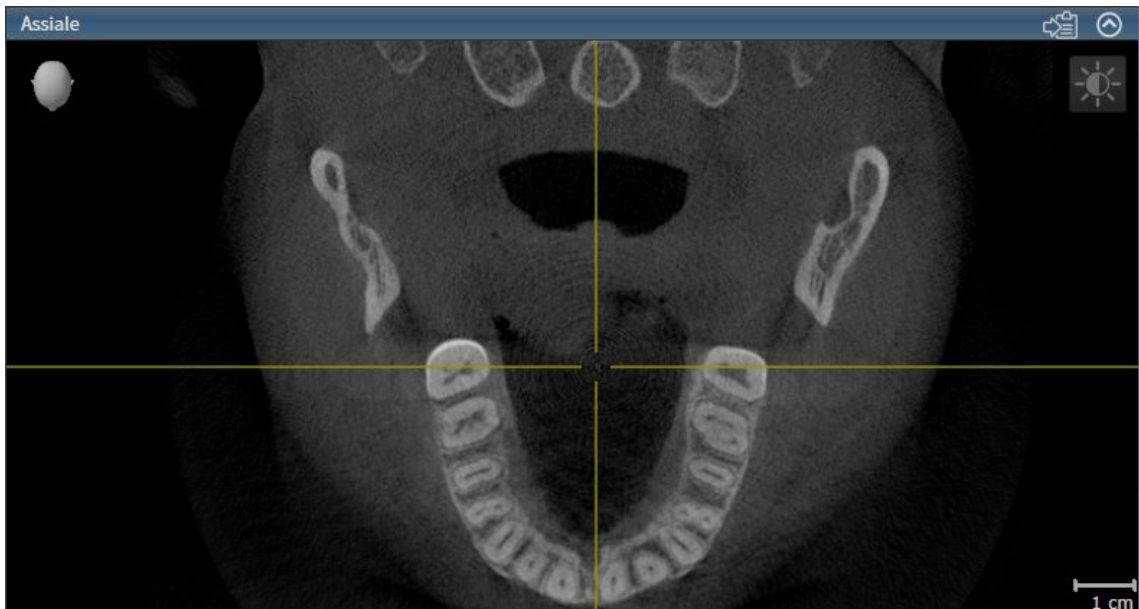

La vista attivata si distingue per la barra del titolo blu

11.10.3 MASSIMIZZAZIONE E RIPRISTINO DELLE VISTE

Per massimizzare una vista e poi ripristinarne le dimensioni precedenti, procedere come segue:

- ☑ La vista desiderata è già attiva. Informazioni al riguardo sono disponibili in *Commutazione della vista attiva* [▶ Pagina 226].
- ☑ La vista desiderata non è massimizzata.



1. Fare clic nella barra del titolo della vista desiderata sul simbolo **Massimizzare**.

▶ SICAT Air massimizza la vista.



2. Fare clic nella barra del titolo della vista massimizzata sul simbolo **Ripristinare**.

▶ SICAT Air ripristina le dimensioni precedenti della vista.



Per massimizzare le viste e ripristinarne le dimensioni precedenti, sono disponibili le alternative seguenti:

- Per massimizzare una vista, è anche possibile fare doppio clic sulla riga del titolo della vista desiderata.
- Per ripristinare le dimensioni precedenti di una vista, è anche possibile fare doppio clic sulla riga del titolo della vista massimizzata.

11.10.4 ADATTAMENTO E RIPRISTINO DELLA LUMINOSITÀ E DEL CONTRASTO DELLE VISTE 2D

Per adattare la luminosità e il contrasto di una vista 2D, procedere come segue:

- ☑ La vista 2D desiderata è già attiva. Informazioni al riguardo sono disponibili in *Commutazione della vista attiva* [▶ Pagina 226].



1. Spostare il puntatore del mouse nella **Barra degli strumenti della vista** della vista 2D sul simbolo **Adeguare luminosità e contrasto**.

▶ Si apre la finestra trasparente **Adeguare luminosità e contrasto**:



2. Spostare il puntatore del mouse sul cursore **Luminosità**.
3. Premere e tenere premuto il tasto sinistro del mouse e spostare il puntatore del mouse verso l'alto o verso il basso.
 - ▶ SICAT Air adatta la luminosità della vista 2D a seconda della posizione del cursore **Luminosità**.
4. Rilasciare il tasto sinistro del mouse.
 - ▶ SICAT Air mantiene l'attuale luminosità della vista 2D.



5. Spostare il puntatore del mouse sul cursore **Contrasto**.
6. Premere e tenere premuto il tasto sinistro del mouse e spostare il puntatore del mouse verso l'alto o verso il basso.
 - ▶ SICAT Air adatta il cursore della vista 2D a seconda della posizione del cursore **Contrasto**.
7. Rilasciare il tasto sinistro del mouse.
 - ▶ SICAT Air mantiene l'attuale contrasto della vista 2D.
8. Spostare il puntatore del mouse dalla finestra trasparente **Adeguare luminosità e contrasto**.
 - ▶ La finestra trasparente **Adeguare luminosità e contrasto** si chiude.



Per riportare la luminosità e il contrasto della vista 2D ai valori standard, è possibile fare clic sul simbolo **Ripristinare luminosità e contrasto**.



La luminosità e il contrasto di tutte le viste a strati 2D sono collegati tra loro.

11.10.5 ZOOM DELLE VISTE E SPOSTAMENTO DELLE SEZIONI

ZOOM DI UNA VISTA

Lo zoom ingrandisce o riduce il contenuto di una vista.

Per effettuare lo zoom di una vista, procedere come segue:

1. Spostare il puntatore del mouse sulla vista desiderata.
2. Far scorrere la rotellina del mouse in avanti.
 - ▶ La vista si ingrandisce.
3. Far scorrere la rotellina del mouse indietro.
 - ▶ La vista si riduce.



In alternativa è possibile fare clic sulla rotellina del mouse e spostare il mouse in alto o in basso per ingrandire o rimpicciolire.

SPOSTAMENTO DELLA SEZIONE DI UNA VISTA

Per spostare la sezione di una vista, procedere come segue:

1. Spostare il puntatore del mouse sulla vista desiderata.
2. Premere e tenere premuto il tasto destro del mouse.
 - ▶ Il puntatore del mouse cambia forma.
3. Spostare il mouse.
 - ▶ La sezione della vista viene spostata a seconda del movimento del puntatore del mouse.
4. Rilasciare il tasto destro del mouse.
 - ▶ SICAT Air mantiene l'attuale sezione della vista.

11.10.6 SCORRIMENTO DEGLI STRATI NELLE VISTE A STRATI 2D

Per scorrere gli strati in una vista a strati 2D, procedere come segue:

1. Spostare il puntatore del mouse sulla vista a strati 2D desiderata.
2. Premere e tenere premuto il tasto sinistro del mouse.
 - ▶ Il puntatore del mouse assume la forma di freccia bidirezionale.
3. Spostare il mouse verso l'alto o verso il basso.
 - ▶ A eccezione dello strato **Trasversale**, gli strati si muovono parallelamente.
 - ▶ Lo strato **Trasversale** si muove lungo la curva panoramica.
 - ▶ SICAT Air adatta gli strati e i reticoli delle altre viste a seconda del fuoco attuale.
 - ▶ SICAT Air adatta le cornici nella vista **3D** a seconda del focus attuale.
4. Rilasciare il tasto sinistro del mouse.
 - ▶ SICAT Air mantiene la vista attuale.

11.10.7 SPOSTARE, NASCONDERE E MOSTRARE I RETICOLI E LE CORNICI

SPOSTAMENTO DI UN RETICOLO

Per spostare il reticolo in una vista a strati 2D, procedere come segue:

Attualmente, tutti i reticoli e le cornici sono mostrati.

1. Spostare il puntatore del mouse nella vista desiderata al centro del reticolo.
 - ▶ Il puntatore del mouse assume la forma di un reticolo:

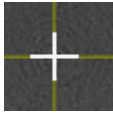

2. Premere e tenere premuto il tasto sinistro del mouse.
3. Spostare il mouse.
 - ▶ Il reticolo della vista segue il movimento del mouse.
 - ▶ SICAT Air adatta gli strati e i reticoli delle altre viste a seconda del fuoco attuale.
 - ▶ SICAT Air adatta le cornici nella vista **3D** a seconda del focus attuale.
4. Rilasciare il tasto sinistro del mouse.
 - ▶ SICAT Air mantiene la posizione del reticolo attuale.



Per spostare immediatamente il reticolo sulla posizione del puntatore del mouse, è anche possibile fare doppio clic in una vista 2D.

NASCONDERE E VISUALIZZARE I RETICOLI E LE CORNICI

Per nascondere e visualizzare tutti i reticoli e le cornici, procedere come segue:

Attualmente, tutti i reticoli e le cornici sono mostrati.



1. Fare clic nella **Barra degli strumenti dell'area di lavoro** sul simbolo **Nascondere reticolo e contorno**.
 - ▶ SICAT Air nasconde i reticoli in tutte le viste a strati 2D.
 - ▶ SICAT Air nasconde le cornici nella vista **3D**.



2. Fare clic sul simbolo **Mostrare reticolo e contorno**.
 - ▶ SICAT Air mostra i reticoli in tutte le viste a strati 2D.
 - ▶ SICAT Air mostra le cornici nella vista **3D**.

11.10.8 RIPRISTINO DELLE VISTE

Per ripristinare tutte le viste, procedere come segue:



- Fare clic nella **Barra degli strumenti dell'area di lavoro** sul simbolo **Ripristinare le viste**.
- ▶ SICAT Air ripristina tutti i valori standard delle viste per lo zoom, lo spostamento delle sezioni, lo scorrimento e lo spostamento dei reticoli.
- ▶ SICAT Air ripristina il valore standard della direzione dello sguardo della vista **3D**.

11.10.9 CREAZIONE DI SCREENSHOT DELLE VISTE

Per scopi di documentazione è possibile creare screenshot delle viste e riprodurli nei modi seguenti:

- Esportazione di screenshot nell'esame SIDEXIS XG corrente.
- Copia negli appunti di Windows.

ESPORTAZIONE DELLO SCREENSHOT DI UNA VISTA NELL'ESAME SIDEXIS CORRENTE

Per esportare lo screenshot di una vista nell'esame SIDEXIS corrente, procedere come segue:

- ☑ La vista desiderata è già attiva. Informazioni al riguardo sono disponibili in *Commutazione della vista attiva* [▶ Pagina 226].



- Fare clic nella barra del titolo della vista sul simbolo **Esportare screenshot nell'esame SIDEXIS corrente**.

▶ SICAT Air esporta uno screenshot della vista nell'esame SIDEXIS corrente.

COPIA DELLO SCREENSHOT DI UNA VISTA NEGLI APPUNTI WINDOWS

Per copiare lo screenshot di una vista negli appunti di Windows, procedere come segue:

- ☑ La vista desiderata è già attiva. Informazioni al riguardo sono disponibili in *Commutazione della vista attiva* [▶ Pagina 226].



- Fare clic nella barra del titolo della vista sul simbolo **Copiare screenshot negli appunti (Ctrl+C)**.

▶ SICAT Air copia uno screenshot della vista negli appunti di Windows.



È possibile aggiungere screenshot dagli appunti in numerose applicazioni, ad esempio software di elaborazione immagini ed elaborazioni di testi. Nella maggior parte delle applicazioni la scorciatoia da tastiera per l'aggiunta di elementi è Ctrl+V.

11.11 ADATTAMENTO DELLA VISTA 3D

È possibile modificare in qualsiasi momento la direzione dello sguardo della vista **3D**. Informazioni al riguardo sono disponibili in *Modifica della direzione dello sguardo della vista 3D* [▶ Pagina 236].

Per configurare la vista **3D** sono disponibili le seguenti azioni:

- *Commutazione del tipo di rappresentazione della vista 3D* [▶ Pagina 238]
- *Configurazione del tipo di rappresentazione attivo della vista 3D* [▶ Pagina 239]
- *Commutazione della modalità di sezione della vista 3D* [▶ Pagina 244]



Se si chiude SICAT Air, il software salva il layout delle aree di lavoro e le impostazioni delle viste.

11.11.1 MODIFICA DELLA DIREZIONE DELLO SGUARDO DELLA VISTA 3D

Ci sono due possibilità per modificare la direzione dello sguardo della vista **3D**:

- Modifica interattiva:
- Selezione della direzione dello sguardo standard

MODIFICA INTERATTIVA DELLA DIREZIONE DELLO SGUARDO DELLA VISTA 3D

Per modificare in modo interattivo la direzione dello sguardo della vista **3D**, procedere come segue:

1. Spostare il puntatore del mouse sulla vista **3D**.
2. Premere e tenere premuto il tasto sinistro del mouse.
 - ▶ Il puntatore del mouse assume la forma di una mano.
3. Spostare il mouse.
 - ▶ La direzione dello sguardo cambia a seconda del movimento del mouse.
4. Rilasciare il tasto sinistro del mouse.
 - ▶ SICAT Air mantiene l'attuale direzione dello sguardo della vista **3D**.

SELEZIONE DELLA DIREZIONE DELLO SGUARDO STANDARD

Per selezionare una direzione dello sguardo standard nella vista **3D** procedere come segue:



1. Spostare il puntatore del mouse nell'angolo in alto a sinistra della vista **3D** sopra il simbolo Testina di orientamento.
 - ▶ Si apre la finestra trasparente **Direzione dello sguardo**:



- ▶ Al centro della finestra trasparente **Direzione dello sguardo** Testina di orientamento evidenziata visualizza la direzione dello sguardo attuale.
2. Fare clic sul simbolo Testina di orientamento che mostra la direzione standard dello sguardo desiderata.
 - ▶ La direzione dello sguardo della vista **3D** cambia a seconda della selezione.
 3. Spostare il puntatore del mouse dalla finestra trasparente **Direzione dello sguardo**.
 - ▶ La finestra trasparente **Direzione dello sguardo** si chiude.

11.11.2 TIPI DI RAPPRESENTAZIONE DELLA VISTA 3D

Informazioni generali sulla vista **3D** sono disponibili in *Adattamento della vista 3D* [▶ Pagina 235].

SICAT Air mette a disposizione per la vista **3D** nell'area di lavoro **MPR/Radiologia** e nell'area di lavoro **Via respiratoria** diversi tipi di rappresentazione:



- La **Rappresentazione volumetrica con contorni del tessuto** mostra esclusivamente il tessuto molle.



- La **Rappresentazione della superficie** mostra un taglio non trasparente attraverso il volume.



- La **Rappresentazione volumetrica con ossa e contorni del tessuto** combina la **Rappresentazione volumetrica con contorni del tessuto** e la **Rappresentazione volumetrica con ossa**.



- La **Rappresentazione volumetrica con ossa** mostra esclusivamente le ossa.



- La **Vista opaca dei condotti dell'aria** mostra la via respiratoria segmentata. La via respiratoria corrisponde all'oggetto **Via respiratoria** di SICAT Air. Le impostazioni nell'oggetto **Via respiratoria** hanno effetto sulla **Vista opaca dei condotti dell'aria**. Informazioni al riguardo sono disponibili in *Oggetti SICAT Air* [▶ Pagina 212].

Per informazioni su come attivare un tipo di rappresentazione della vista **3D**, consultare *Commutazione del tipo di rappresentazione della vista 3D* [▶ Pagina 238].

Per informazioni su come configurare il tipo di rappresentazione attivo, consultare *Configurazione del tipo di rappresentazione attivo della vista 3D* [▶ Pagina 239].

Per informazioni su come utilizzare i diversi tipi di rappresentazione insieme alle diverse modalità di sezione, consultare *Modalità di sezione della vista 3D* [▶ Pagina 241].

11.11.3 COMMUTAZIONE DEL TIPO DI RAPPRESENTAZIONE DELLA VISTA 3D



Tutti i tipi di rappresentazione sono disponibili in tutte le aree di lavoro.

Per commutare il tipo di rappresentazione della vista **3D**, procedere come segue:

La vista **3D** è già attiva. Informazioni al riguardo sono disponibili in *Commutazione della vista attiva* [[▶ Pagina 226](#)].

1. Spostare il puntatore del mouse nella **Barra degli strumenti della vista** della vista **3D** sul simbolo **Commutare il tipo di rappresentazione**.

▶ Si apre la finestra trasparente **Commutare il tipo di rappresentazione**:

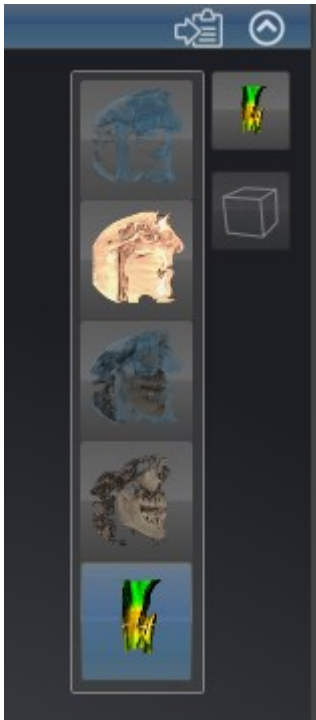

2. Fare clic sul simbolo del tipo di rappresentazione desiderato.

▶ SICAT Air attiva il tipo di rappresentazione desiderato.

3. Spostare il puntatore del mouse dalla finestra trasparente **Commutare il tipo di rappresentazione**.

▶ La finestra trasparente **Commutare il tipo di rappresentazione** si chiude.

11.11.4 CONFIGURAZIONE DEL TIPO DI RAPPRESENTAZIONE ATTIVO DELLA VISTA 3D



Soltanto i tipi di rappresentazione configurabili mostrano il simbolo **Configurare il tipo di rappresentazione attivo**. La finestra trasparente **Configurare il tipo di rappresentazione attivo** mostra solo le impostazioni rilevanti per il tipo di rappresentazione attivo.

Per configurare il tipo di rappresentazione attivo della vista **3D** procedere come segue:

- La vista **3D** è già attiva. Informazioni al riguardo sono disponibili in *Commutazione della vista attiva* [▶ Pagina 226].
- Il tipo di rappresentazione desiderato è già attivo. Informazioni al riguardo sono disponibili in *Commutazione del tipo di rappresentazione della vista 3D* [▶ Pagina 238].
- Il tipo di rappresentazione attivo è configurabile.



1. Spostare il puntatore del mouse nella **Barra degli strumenti della vista** della vista **3D** sul simbolo **Configurare il tipo di rappresentazione attivo**.

▶ Si apre la finestra trasparente **Configurare il tipo di rappresentazione attivo**:

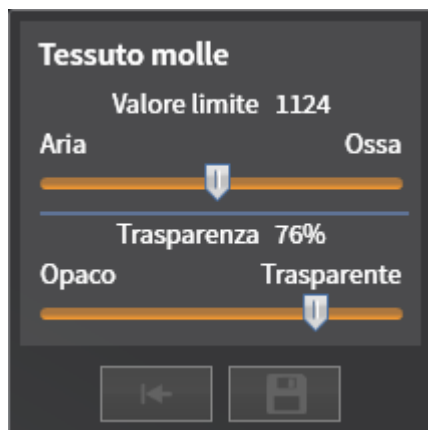

2. Spostare il cursore desiderato.
 - ▶ SICAT Air adatta la vista **3D** a seconda della posizione del cursore.
3. Se disponibile, fare clic accanto a **Impostazioni avanzate** sul simbolo della freccia.
 - ▶ Si apre l'area **Impostazioni avanzate**.
4. Attivare o disattivare le caselle di controllo disponibili.
 - ▶ SICAT Air adatta la vista **3D** in base allo stato delle caselle di controllo.
5. Spostare il cursore desiderato.
 - ▶ SICAT Air adatta la vista **3D** a seconda della posizione del cursore.
6. Spostare il puntatore del mouse dalla finestra trasparente **Configurare il tipo di rappresentazione attivo**.
 - ▶ La finestra trasparente **Configurare il tipo di rappresentazione attivo** si chiude.



È possibile ripristinare i valori predefiniti delle impostazioni facendo clic sul pulsante **Ripristino della preimpostazione per la configurazione del tipo di rappresentazione attivo**.



È possibile salvare le impostazioni correnti come preimpostazioni facendo clic sul pulsante **Salvataggio della configurazione del tipo di rappresentazione attivo come preimpostazione**.

11.11.5 MODALITÀ DI SEZIONE DELLA VISTA 3D

Informazioni generali sulla vista **3D** sono disponibili in *Adattamento della vista 3D* [▶ Pagina 235].

Con le modalità di sezione è possibile nascondere parti del volume nella vista **3D**.

SICAT Air mette a disposizione nella vista **3D** diverse modalità di sezione a seconda del tipo di rappresentazione:

SEZIONE: TUTTE



SICAT Air mostra tutte le parti del volume contenute nel tipo di rappresentazione attivo.

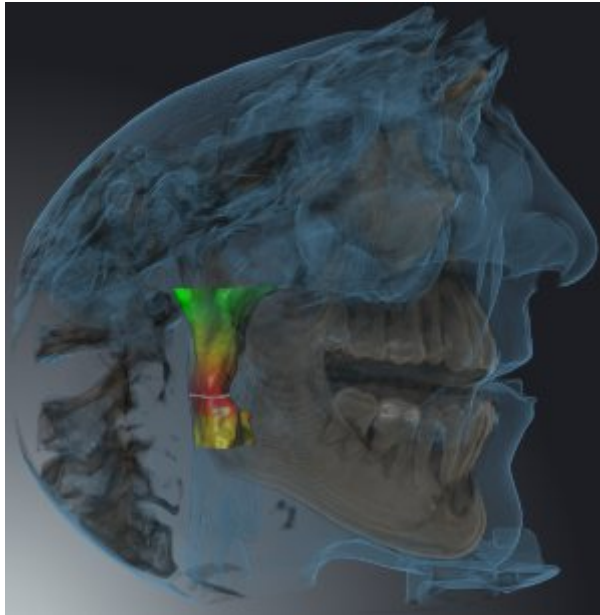

SEZIONE: VIA RESPIRATORIA



SICAT Air nasconde tutte le parti del volume in posizione laterale rispetto all'area della via respiratoria. Per informazioni su come definire l'area della via respiratoria, consultare *Determinazione dell'area della via respiratoria* [▶ Pagina 262]. Se non è stata definita alcuna area della via respiratoria, SICAT Air utilizza valori standard.

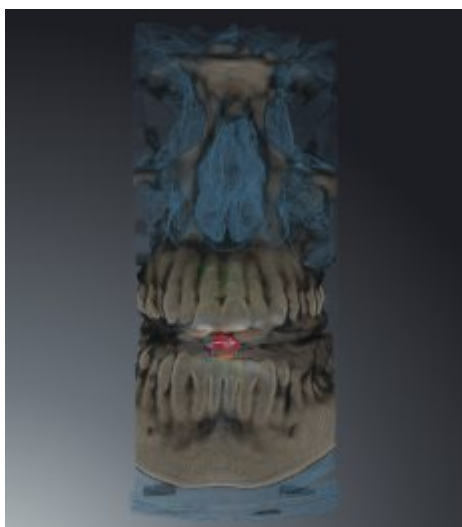

SEZIONE: VISTA A STRATI ATTIVA



SICAT Air nasconde tutte le parti del volume che si trovano oltre lo strato selezionato. A seconda della modalità di sezione lo strato può essere definito nella vista a strati **Assiale**, nella vista a strati **Coronale** o nella vista a strati **Sagittale**. Informazioni al riguardo sono disponibili in *Scorrimento degli strati nelle viste a strati 2D* [▶ Pagina 231]. Un'area di lavoro mette a disposizione solo le modalità di sezione degli strati per le quali contiene le viste di taglio corrispondenti. Nell'area di lavoro **Via respiratoria** è possibile definire lo strato assiale anche nel profilo della via respiratoria. Informazioni al riguardo sono disponibili in *Interazione con il profilo della via respiratoria* [▶ Pagina 276].

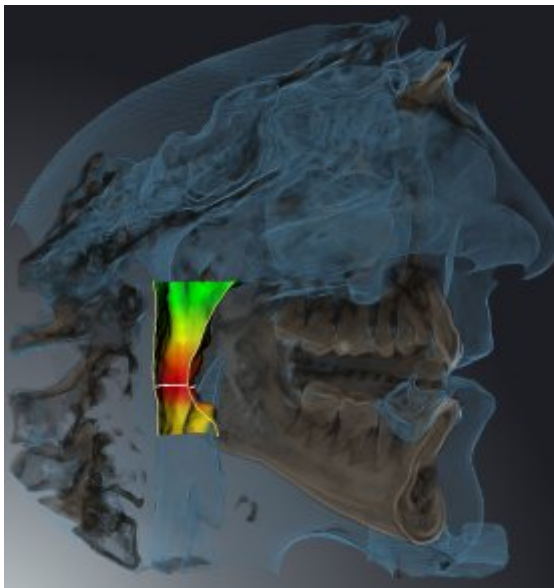

MODALITÀ DI SEZIONE IN DETERMINATI TIPI DI RAPPRESENTAZIONE

La tabella seguente mostra quali sono le modalità di sezione disponibili nei tipi di rappresentazione:

	Sezione: tutte	Sezione: via respira- toria	Sezione: Vista a strati attiva
Rappresentazione vo- lumetrica con contor- ni del tessuto	Sì	Sì*	Sì
Rappresentazione della superficie	No	No	Sì, sagittale*
Rappresentazione vo- lumetrica con ossa e contorni del tessuto	Sì*	Sì	Sì
Rappresentazione vo- lumetrica con ossa	Sì*	No	Sì
Vista opaca dei con- dotti dell'aria	Sì*	No	Sì

*Standard

Per informazioni su come attivare una modalità di sezione della vista **3D**, consultare *Commutazione della modalità di sezione della vista 3D* [▶ Pagina 244].

11.11.6 COMMUTAZIONE DELLA MODALITÀ DI SEZIONE DELLA VISTA 3D

Per commutare la modalità di sezione della vista **3D**, procedere come segue:

La vista **3D** è già attiva. Informazioni al riguardo sono disponibili in *Commutazione della vista attiva* [► Pagina 226].

1. Spostare il puntatore del mouse nella **Barra degli strumenti della vista** della vista **3D** sul simbolo **Commutare la modalità di sezione**.
 - Si apre la finestra trasparente **Commutare la modalità di sezione**:



2. Fare clic sul simbolo della modalità di sezione desiderata.
 - SICAT Air attiva la modalità di sezione desiderata.
3. Spostare il puntatore del mouse dalla finestra trasparente **Commutare la modalità di sezione**.
 - La finestra trasparente **Commutare la modalità di sezione** si chiude.

11.12 ORIENTAMENTO DEL VOLUME E AREA DELLA PANORAMICA



Se è necessario un adeguamento dell'orientamento del volume, effettuarlo all'inizio del lavoro con la radiografia 3D. Se l'orientamento del volume viene adattato in un momento successivo, potrebbe rendersi necessario ripetere parti della diagnosi o della pianificazione.

ORIENTAMENTO DEL VOLUME

È possibile adattare l'orientamento del volume per tutte le viste, ruotando il volume intorno ai tre assi principali. Questo può essere necessario nei seguenti casi:

- posizionamento non ottimale del paziente nella ripresa 3D
- orientamento a seconda del caso applicativo, ad esempio orientamento degli strati assiali in parallelo rispetto al piano orizzontale di Francoforte o in parallelo rispetto al livello occlusale
- ottimizzazione della vista della panoramica

In caso di adattamento dell'orientamento del volume in SICAT Air, le modifiche apportate vengono acquisite da tutte le altre applicazioni SICAT.

Per informazioni su come adattare l'orientamento del volume, consultare *Adattamento dell'orientamento del volume* [▶ Pagina 247].

AREA DELLA PANORAMICA

SICAT Air calcola la vista **Panoramica** sulla base del volume e dell'area della panoramica. Per ottimizzare la vista **Panoramica** occorre adattare l'area della panoramica alla mascella e alla mandibola del paziente. Ciò è importante per una diagnosi e una pianificazione del trattamento efficaci ed efficienti.

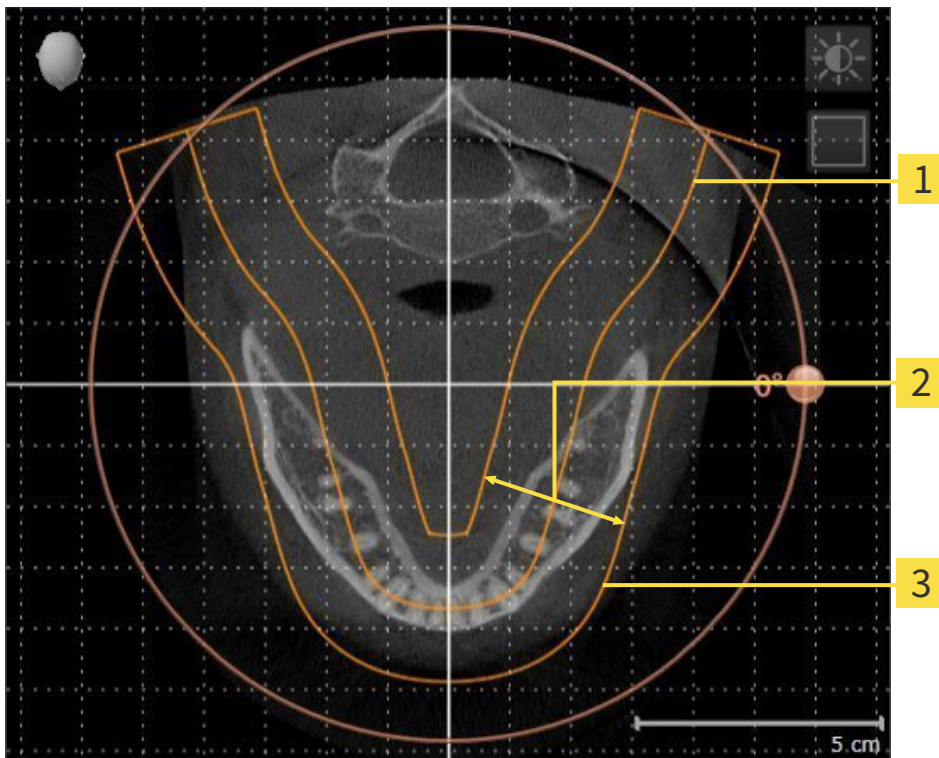

- 1** Curva panoramica
- 2** Spessore
- 3** Area della panoramica

L'area della panoramica è individuata dai due componenti di seguito:

- Forma e posizione della curva panoramica
- Spessore dell'area della panoramica

Per un adattamento ottimale dell'area della panoramica, occorre soddisfare le due condizioni di seguito:

- L'area della panoramica deve contenere completamente tutti i denti, la mandibola e la mascella.
- L'area della panoramica deve essere per quanto possibile sottile.

In caso di adattamento dell'area della panoramica in SICAT Air, le modifiche apportate vengono acquisite da tutte le altre applicazioni SICAT.

Per informazioni su come adattare l'area della panoramica, consultare *Adattamento dell'area della panoramica* [► Pagina 252].

11.12.1 ADATTAMENTO DELL'ORIENTAMENTO DEL VOLUME

Informazioni generali sull'orientamento del volume sono disponibili in *Orientamento del volume e area della panoramica* [► Pagina 245].

L'adattamento dell'orientamento del volume si svolge nei seguenti passaggi:

- Apertura della finestra **Adattamento dell'orientamento del volume e dell'area della panoramica**
- Rotazione del volume nella vista **Coronale**
- Rotazione del volume nella vista **Sagittale**
- Rotazione del volume nella vista **Assiale**

APERTURA DELLA FINESTRA "ADATTAMENTO DELL'ORIENTAMENTO DEL VOLUME E DELL'AREA DELLA PANORAMICA"

☑ Il passaggio del workflow **Preparazione** è già aperto.



■ Fare clic sul simbolo **Adattamento dell'orientamento del volume e dell'area della panoramica**.

► Si apre la finestra **Adattamento dell'orientamento del volume e dell'area della panoramica**:

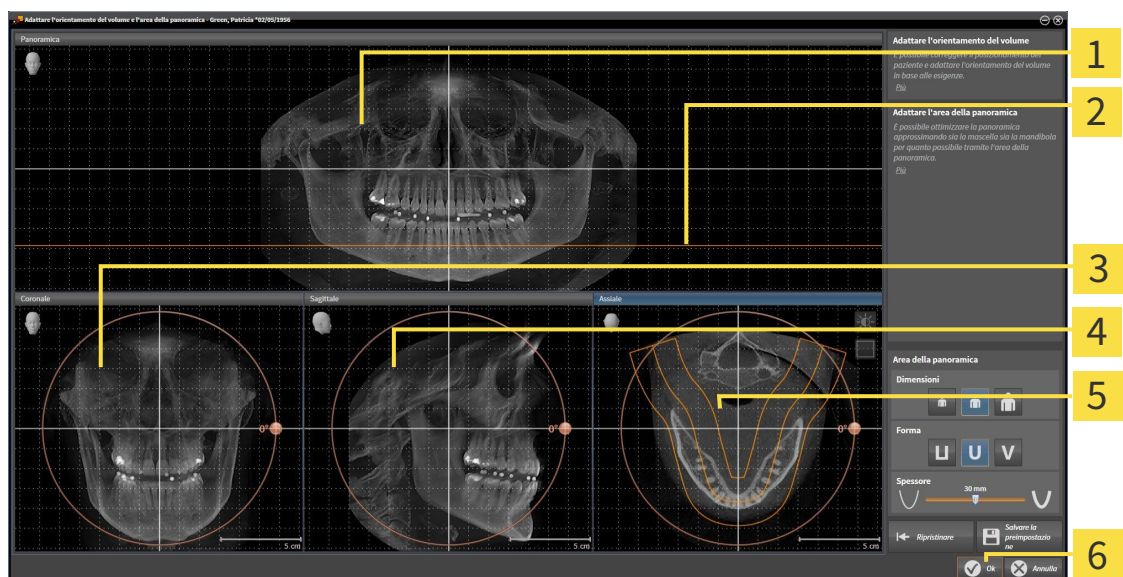

1 Vista **Panoramica**

2 Linea di riferimento assiale

3 **Coronale**Vista con regolatore **Rotazione**

4 **Sagittale**Vista con regolatore **Rotazione**

5 **Assiale**Vista con regolatore **Rotazione**

6 Pulsante **OK**

ROTAZIONE DEL VOLUME NELLA VISTA CORONALE

1. Attivare la vista **Coronale**:

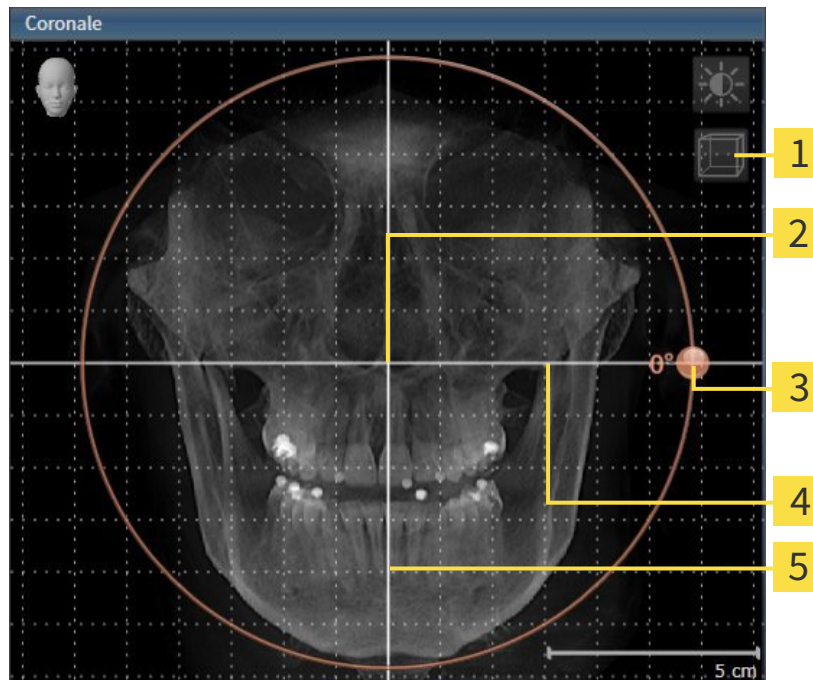

- | | | | |
|----------|---|----------|----------------------------------|
| 1 | Simbolo Attivazione della modalità a strati o simbolo Attivazione della modalità a proiezione | 4 | Linea di riferimento orizzontale |
| 2 | Centro di rotazione | 5 | Linea di riferimento verticale |
| 3 | Rotazione Regolatore | | |

2. Accertarsi che la modalità a proiezione sia attiva. Se necessario, fare clic sul simbolo **Attivazione della modalità a proiezione**.
3. Portare il puntatore del mouse sul regolatore **Rotazione**.
4. Premere e tenere premuto il tasto sinistro del mouse.
5. Spostare il regolatore **Rotazione** lungo il cerchio, nella direzione desiderata.
 - SICAT Air ruota il volume circolarmente nella vista **Coronale** intorno al centro di rotazione e nelle restanti viste in modo corrispondente.
6. Se è stata impostata la rotazione desiderata per il volume, rilasciare il tasto sinistro del mouse. Orientarsi rispetto alla linea di riferimento orizzontale, alla linea di riferimento verticale e alla griglia.

ROTAZIONE DEL VOLUME NELLA VISTA SAGITTALE

1. Attivare la vista **Sagittale**:

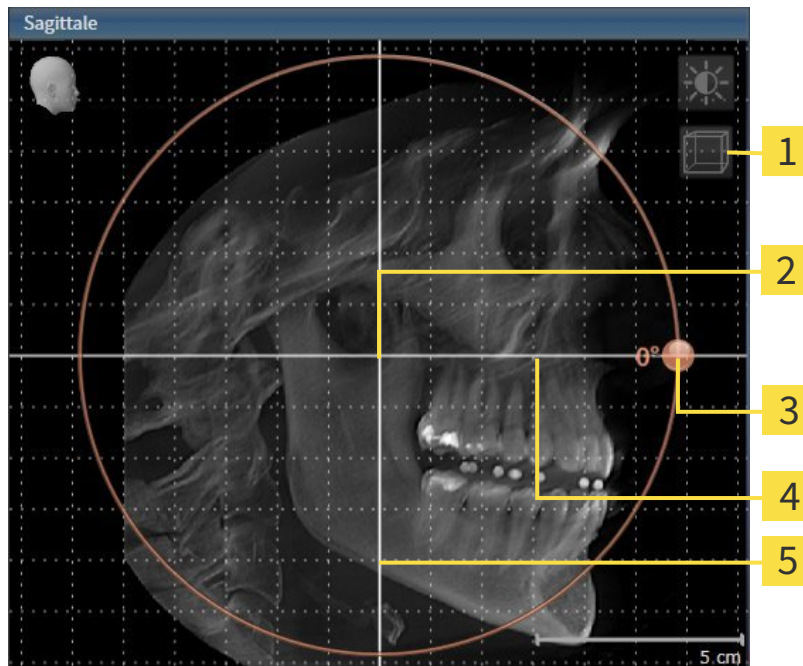

- | | | | |
|----------|---|----------|----------------------------------|
| 1 | Simbolo Attivazione della modalità a strati o simbolo Attivazione della modalità a proiezione | 4 | Linea di riferimento orizzontale |
| 2 | Centro di rotazione | 5 | Linea di riferimento verticale |
| 3 | Rotazione Regolatore | | |

2. Accertarsi che la modalità a proiezione sia attiva. Se necessario, fare clic sul simbolo **Attivazione della modalità a proiezione**.
3. Portare il puntatore del mouse sul regolatore **Rotazione**.
4. Premere e tenere premuto il tasto sinistro del mouse.
5. Spostare il regolatore **Rotazione** lungo il cerchio, nella direzione desiderata.
 - SICAT Air ruota il volume circolarmente nella vista **Sagittale** intorno al centro di rotazione e nelle restanti viste in modo corrispondente.
6. Se è stata impostata la rotazione desiderata per il volume, rilasciare il tasto sinistro del mouse. Orientarsi rispetto alla linea di riferimento orizzontale, alla linea di riferimento verticale e alla griglia.

ROTAZIONE DEL VOLUME NELLA VISTA ASSIALE

1. Attivare la vista **Assiale**:

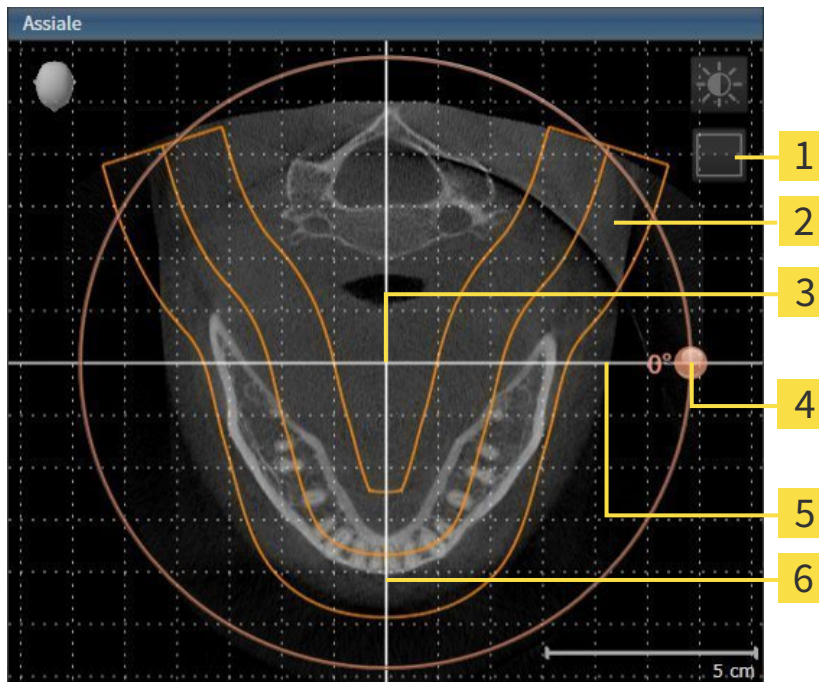

- | | | | |
|----------|---|----------|----------------------------------|
| 1 | Simbolo Attivazione della modalità a proiezione o simbolo Attivazione della modalità a strati | 4 | Rotazione Regolatore |
| 2 | Area della panoramica | 5 | Linea di riferimento orizzontale |
| 3 | Centro di rotazione | 6 | Linea di riferimento verticale |

2. Accertarsi che la modalità a strati sia attiva. Se necessario, fare clic sul simbolo **Attivazione della modalità a strati**.
3. Scorrere fino a uno strato con le radici dei denti della mandibola, facendo ad esempio clic nella vista della panoramica con il tasto sinistro del mouse sulla linea di riferimento assiale e spostando il mouse in alto o in basso tenendo premuto il tasto sinistro.
4. Se necessario, spostare nella vista **Assiale** l'area della panoramica, facendo clic con il tasto sinistro del mouse sull'area della panoramica e spostando il mouse tenendo premuto il tasto sinistro SICAT Air sposta il centro di rotazione, la linea di riferimento orizzontale e la linea di riferimento verticale in modo corrispondente.
5. Portare il puntatore del mouse sul regolatore **Rotazione**.
6. Premere e tenere premuto il tasto sinistro del mouse.
7. Spostare il regolatore **Rotazione** lungo il cerchio, nella direzione desiderata.
 - SICAT Air ruota il volume circolarmente nella vista **Assiale** intorno al centro di rotazione e nelle restanti viste in modo corrispondente.
8. Se è stata impostata la rotazione desiderata per il volume, rilasciare il tasto sinistro del mouse. Orientarsi rispetto all'area della panoramica, alla linea di riferimento orizzontale, alla linea di riferimento verticale e alla griglia.

9. Per salvare gli adeguamenti apportati, fare clic su **OK**.
 - ▶ Se l'adattamento dell'orientamento del volume ha effetti su oggetti esistenti nelle applicazioni SICAT, SICAT Air apre una finestra di avviso che fornisce dettagli precisi su tali effetti.
10. Se si desidera comunque effettuare l'adattamento dell'orientamento del volume, nella finestra di avviso fare clic sul pulsante **Adattare**.
 - ▶ SICAT Air salva l'orientamento del volume adattato e rappresenta il volume in tutte le viste con l'orientamento corrispondente.



Oltre alla procedura descritta, nella finestra **Adattamento dell'orientamento del volume e dell'area della panoramica** sono disponibili le azioni seguenti:

- È possibile adattare la luminosità e il contrasto di una vista 2D attivando la vista desiderata e facendo clic sul simbolo **Adeguare luminosità e contrasto**. Informazioni al riguardo sono disponibili in *Adattamento e ripristino della luminosità e del contrasto delle viste 2D* [▶ Pagina 228].
- Per ripristinare l'orientamento del volume e l'area della panoramica è possibile fare clic sul pulsante **Ripristinare**.
- Per salvare l'orientamento del volume corrente e l'area della panoramica corrente come preimpostazioni, è possibile fare clic sul pulsante **Salvare preimpostazione**.
- Se non si desidera salvare gli adeguamenti apportati, è possibile fare clic su **Annulla**.

11.12.2 ADATTAMENTO DELL'AREA DELLA PANORAMICA

Informazioni generali sull'area della panoramica sono disponibili in *Orientamento del volume e area della panoramica* [▶ Pagina 245].

L'adattamento dell'area della panoramica si svolge nei seguenti passaggi:

- Apertura della finestra **Adattamento dell'orientamento del volume e dell'area della panoramica**
- Adattamento della posizione degli strati alla vista **Assiale**
- Spostamento dell'area della panoramica
- Rotazione del volume nella vista **Assiale**
- Adattamento di **Dimensioni, Form e Spessore** dell'area della panoramica

APERTURA DELLA FINESTRA "ADATTAMENTO DELL'ORIENTAMENTO DEL VOLUME E DELL'AREA DELLA PANORAMICA"

☑ Il passaggio del workflow **Preparazione** è già aperto.



- Fare clic sul simbolo **Adattamento dell'orientamento del volume e dell'area della panoramica**.
- ▶ Si apre la finestra **Adattamento dell'orientamento del volume e dell'area della panoramica**:

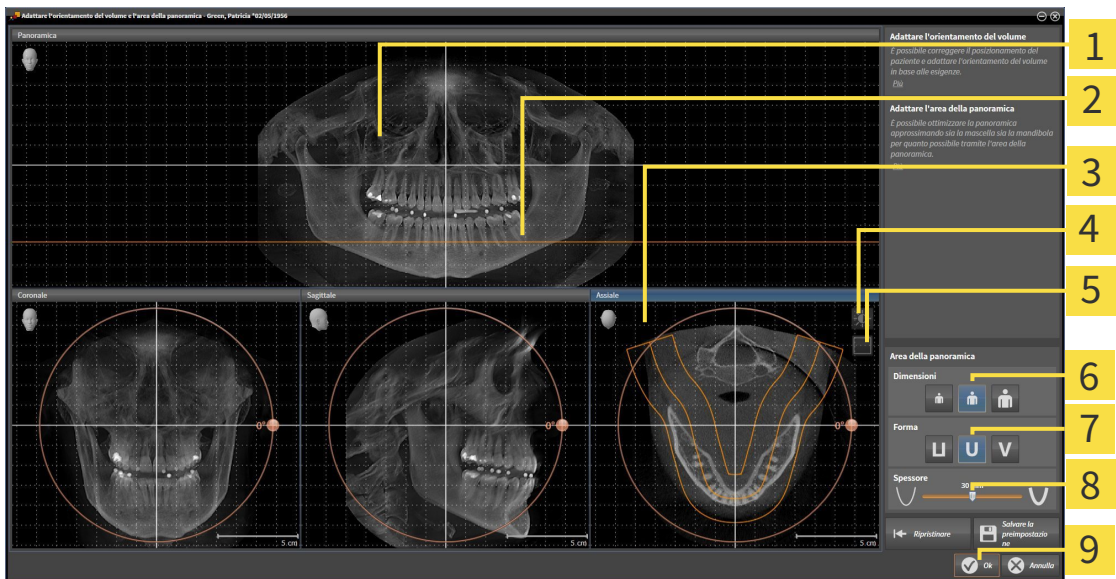

- | | |
|--|---|
| <p>1 Vista Panoramica</p> <p>2 Linea di riferimento assiale</p> <p>3 AssialeVista con cursore Rotazione</p> <p>4 Simbolo Adeguare luminosità e contrasto</p> <p>5 Simbolo Attivazione della modalità a proiezione o simbolo Attivazione della modalità a strati</p> | <p>6 DimensioniPulsanti</p> <p>7 FormPulsanti</p> <p>8 SpessoreCursore</p> <p>9 Pulsante OK</p> |
|--|---|

ADATTAMENTO DELLA POSIZIONE DEGLI STRATI ALLA VISTA ASSIALE



1. Accertarsi che la modalità a strati sia attiva nella vista **Assiale**. Se necessario, fare clic sul simbolo **Attivazione della modalità a strati**.
2. Nella vista **Panoramica** spostare il puntatore del mouse sulla linea di riferimento assiale. La linea di riferimento assiale rappresenta l'attuale posizione dello strato della vista **Assiale**.
3. Premere e tenere premuto il tasto sinistro del mouse.
4. Spostare il mouse verso l'alto o verso il basso.
 - ▶ Lo strato della vista **Assiale** si adatta a seconda della posizione della linea di riferimento assiale nella vista **Panoramica**.
5. Se la linea di riferimento assiale si trova sulle radici dei denti della mandibola, rilasciare il tasto sinistro del mouse.
 - ▶ La vista **Assiale** mantiene lo strato attuale.

SPOSTAMENTO DELL'AREA DELLA PANORAMICA

1. Nella vista **Assiale** spostare il puntatore del mouse sull'area della panoramica.
2. Premere e tenere premuto il tasto sinistro del mouse.
 - ▶ Il puntatore del mouse cambia forma.
3. Spostare il mouse.
 - ▶ SICAT Air sposta l'area della panoramica in base alla posizione del puntatore del mouse.
4. Se la curva centrale dell'area della panoramica segue le radici dei denti della mandibola, rilasciare il tasto sinistro del mouse.
 - ▶ L'area della panoramica mantiene la sua posizione attuale.

ROTAZIONE DEL VOLUME NELLA VISTA ASSIALE

1. Nella vista **Assiale** spostare il puntatore del mouse sul regolatore **Rotazione**.
2. Premere e tenere premuto il tasto sinistro del mouse.
3. Spostare il regolatore **Rotazione** lungo il cerchio, nella direzione desiderata.
 - ▶ SICAT Air ruota circolarmente il volume nella vista **Assiale** intorno al centro di rotazione e nelle restanti viste in modo corrispondente.
4. Se le radici dei denti della mandibola seguono la curva centrale dell'area della panoramica, rilasciare il tasto sinistro del mouse.

ADATTAMENTO DI DIMENSIONI, FORMA E SPESSORE DELL'AREA DELLA PANORAMICA



1. Selezionare la **Dimensioni** dell'area della panoramica che meglio corrisponde alla mandibola del paziente, facendo clic sul pulsante **Dimensioni** corrispondente.



2. Selezionare la **Form** dell'area della panoramica che meglio corrisponde alla mandibola del paziente, facendo clic sul pulsante **Form** corrispondente.



3. Accertarsi che la modalità a proiezione sia attiva nella vista **Assiale**. Se necessario, fare clic sul simbolo **Attivazione della modalità a proiezione**.



4. Selezionare lo **Spessore** dell'area della panoramica, spostando il cursore **Spessore**. Accertarsi che l'area della panoramica contenga completamente tutti i denti, la mandibola e la mascella. Tenere lo spessore il più ridotto possibile.

5. Per salvare gli adeguamenti apportati, fare clic su **OK**.

- SICAT Air salva l'orientamento del volume adattato e l'area della panoramica adattata e rappresenta la vista **Panoramica** in modo corrispondente.

Oltre alla procedura descritta, nella finestra **Adattamento dell'orientamento del volume e dell'area della panoramica** sono disponibili le azioni seguenti:



- È possibile adattare la luminosità e il contrasto di una vista 2D attivando la vista desiderata e facendo clic sul simbolo **Adeguare luminosità e contrasto**. Informazioni al riguardo sono disponibili in *Adattamento e ripristino della luminosità e del contrasto delle viste 2D* [► Pagina 228].
- Per ripristinare l'orientamento del volume e l'area della panoramica è possibile fare clic sul pulsante **Ripristinare**.
- Per salvare l'orientamento del volume corrente e l'area della panoramica corrente come preimpostazioni, è possibile fare clic sul pulsante **Salvare preimpostazione**.
- Se non si desidera salvare gli adeguamenti apportati, è possibile fare clic su **Annulla**.

11.13 MISURAZIONI DELLA DISTANZA E DELL'ANGOLO

Ci sono due tipi di misurazioni in SICAT Air:



- Misurazione della distanza



- Misurazioni dell'angolo

Gli strumenti per aggiungere le misurazioni si trovano nel passaggio **Diagnosi** della **Barra degli strumenti del workflow**. È possibile aggiungere le misurazioni in tutte le viste a strati 2D. Ogni volta che viene aggiunta una misurazione SICAT Air la aggiunge anche al gruppo **Misurazioni** nel **Browser dell'oggetto**.

Le seguenti azioni sono disponibili per le misurazioni:

- *Aggiunta della misurazione della distanza* [▶ Pagina 256]
- *Aggiunta delle misurazioni dell'angolo* [▶ Pagina 257]
- *Spostamento delle misurazioni, dei singoli punti di misura e dei valori di misura* [▶ Pagina 259]
- *Attivare, nascondere e mostrare le misurazioni - Informazioni al riguardo sono disponibili in Gestione degli oggetti con il browser degli oggetti* [▶ Pagina 209].
- *Mettere a fuoco le misurazioni, rimuovere le misurazioni e annullare e ripetere le azioni di misurazione - Informazioni al riguardo sono disponibili in Gestione degli oggetti con la barra degli strumenti degli oggetti* [▶ Pagina 211].

11.13.1 AGGIUNTA DELLA MISURAZIONE DELLA DISTANZA

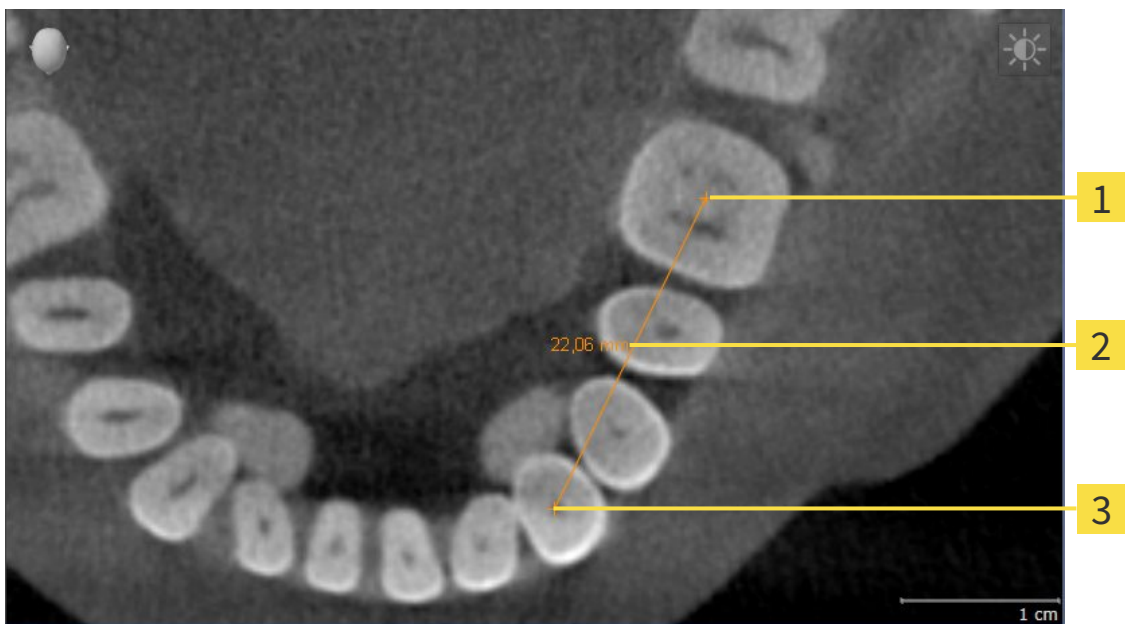

1 Punto di inizio

2 Valore di misura

3 Punto finale

Per aggiungere la misurazione di una distanza, procedere come segue:

- Il passaggio del workflow **Diagnosi** è già aperto.



1. Nel passaggio del workflow **Diagnosi** fare clic sul simbolo **Aggiungere la misurazione della distanza (D)**.
 - ▶ SICAT Air inserisce una nuova misurazione della distanza nel **Browser dell'oggetto**.
2. Spostare il puntatore del mouse sulla vista a strati 2D desiderata.
 - ▶ Il puntatore del mouse assume la forma di una croce.
3. Fare clic sul punto di inizio della misurazione della distanza.
 - ▶ SICAT Air rappresenta il punto di inizio con una piccola croce.
 - ▶ SICAT Air visualizza la linea di distanza tra il punto di avvio e il puntatore del mouse.
 - ▶ SICAT Air visualizza la distanza attuale tra il punto di avvio e il puntatore del mouse al centro della linea di distanza e nel **Browser dell'oggetto**.
4. Spostare il puntatore del mouse al punto finale della misurazione della distanza e fare clic con il tasto sinistro del mouse.
 - ▶ SICAT Air rappresenta il punto finale con una piccola croce.



È possibile interrompere l'aggiunta di misurazioni in qualsiasi momento premendo **ESC**.

11.13.2 AGGIUNTA DELLE MISURAZIONI DELL'ANGOLO

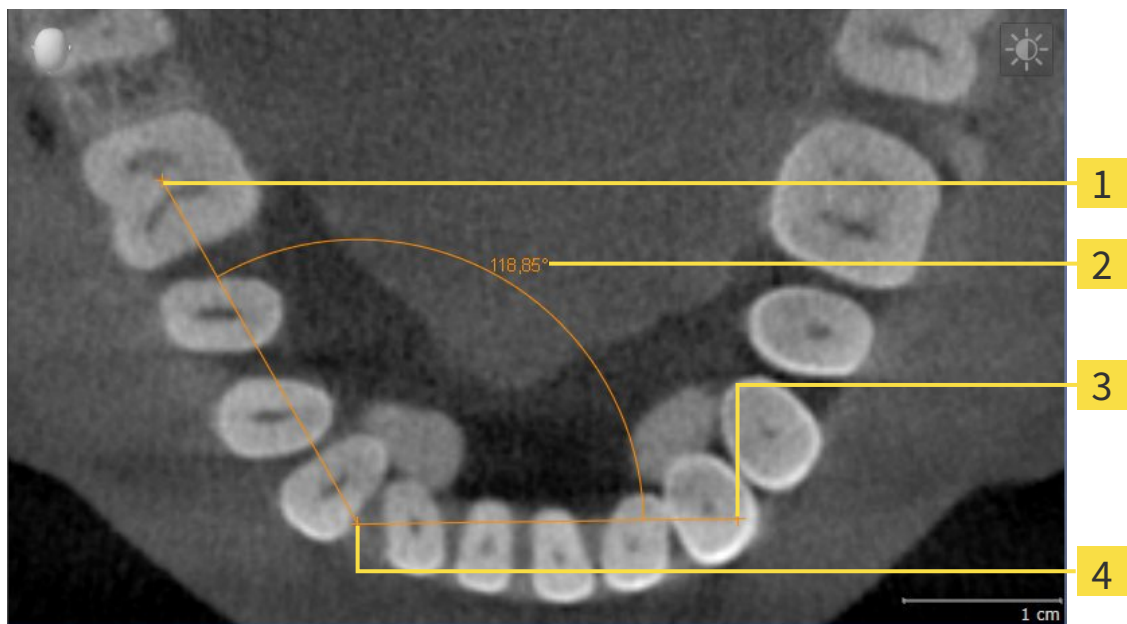

- 1** Punto di inizio
- 2** Valore di misura
- 3** Punto finale
- 4** Vertice

Per aggiungere la misurazione di un angolo, procedere come segue:

- Il passaggio del workflow **Diagnosi** è già aperto.



1. Nel passaggio del workflow **Diagnosi** fare clic sul simbolo **Aggiungere la misurazione dell'angolo (A)**.
 - ▶ SICAT Air inserisce una nuova misurazione dell'angolo nel **Browser dell'oggetto**.
2. Spostare il puntatore del mouse sulla vista a strati 2D desiderata.
 - ▶ Il puntatore del mouse assume la forma di una croce.
3. Fare clic sul punto di inizio della misurazione dell'angolo.
 - ▶ SICAT Air rappresenta il punto di inizio con una piccola croce.
 - ▶ SICAT Air visualizza il primo vertice della misurazione dell'angolo con una linea dal punto di inizio del puntatore del mouse.
4. Spostare il puntatore del mouse al vertice della misurazione dell'angolo e fare clic con il tasto sinistro del mouse.
 - ▶ SICAT Air rappresenta il vertice con una piccola croce.
 - ▶ SICAT Air visualizza il secondo vertice della misurazione dell'angolo con una linea dal vertice del puntatore del mouse.
 - ▶ SICAT Air visualizza l'angolo attuale tra i due vertici della misurazione dell'angolo e nel **Browser dell'oggetto**.

5. Spostare il puntatore del mouse al punto finale della misurazione del secondo vertice e fare clic con il tasto sinistro del mouse.

► SICAT Air rappresenta il punto finale con una piccola croce.



È possibile interrompere l'aggiunta di misurazioni in qualsiasi momento premendo **ESC**.

11.13.3 SPOSTAMENTO DELLE MISURAZIONI, DEI SINGOLI PUNTI DI MISURA E DEI VALORI DI MISURA

SPOSTAMENTO DELLE MISURAZIONI

Per spostare una misurazione, procedere come segue:

☑ SICAT Air visualizza già la misurazione desiderata in una vista a strati 2D. Informazioni al riguardo sono disponibili in *Gestione degli oggetti con il browser degli oggetti* [▶ Pagina 209] e *Gestione degli oggetti con la barra degli strumenti degli oggetti* [▶ Pagina 211].

1. Spostare il puntatore del mouse su una linea della misurazione.
 - ▶ Il puntatore del mouse assume la forma di una croce.
2. Premere e tenere premuto il tasto sinistro del mouse.
3. Spostare il puntatore del mouse nella posizione desiderata della misurazione.
 - ▶ La misurazione segue il movimento del puntatore del mouse.
4. Rilasciare il tasto sinistro del mouse.
 - ▶ SICAT Air mantiene la posizione attuale della misurazione.

SPOSTAMENTO DEI SINGOLI PUNTI DI MISURA

Per spostare un punto di misura, procedere come segue:

☑ SICAT Air visualizza già la misurazione desiderata in una vista a strati 2D. Informazioni al riguardo sono disponibili in *Gestione degli oggetti con il browser degli oggetti* [▶ Pagina 209] e *Gestione degli oggetti con la barra degli strumenti degli oggetti* [▶ Pagina 211].

1. Spostare il puntatore del mouse sul punto di misura desiderato.
 - ▶ Il puntatore del mouse assume la forma di una croce.
2. Premere e tenere premuto il tasto sinistro del mouse.
3. Spostare il puntatore del mouse nella posizione desiderata del punto di misura.
 - ▶ Il punto di misura segue il movimento del puntatore del mouse.
 - ▶ Il valore di misura cambia mentre il mouse si muove.
4. Rilasciare il tasto sinistro del mouse.
 - ▶ SICAT Air mantiene la posizione attuale del punto di misura.

SPOSTAMENTO DEI VALORI DI MISURA

Per spostare un valore di misura, procedere come segue:

☑ SICAT Air visualizza già la misurazione desiderata in una vista a strati 2D. Informazioni al riguardo sono disponibili in *Gestione degli oggetti con il browser degli oggetti* [▶ Pagina 209] e *Gestione degli oggetti con la barra degli strumenti degli oggetti* [▶ Pagina 211].

1. Spostare il puntatore del mouse sul valore di misura desiderato.
 - ▶ Il puntatore del mouse assume la forma di una croce.
2. Premere e tenere premuto il tasto sinistro del mouse.
3. Spostare il puntatore del mouse nella posizione desiderata del valore di misura.
 - ▶ Il valore di misura segue il movimento del puntatore del mouse.
 - ▶ SICAT Air visualizza una linea punteggiata tra il valore di misura e la misura relativa.
4. Rilasciare il tasto sinistro del mouse.
 - ▶ SICAT Air mantiene la posizione attuale del valore di misura.



Dopo lo spostamento del valore di una misurazione, SICAT Air fissa il valore in una posizione assoluta. Per posizionare di nuovo il valore in relazione alla misurazione, è possibile fare doppio clic sul valore.

11.14 SEGMENTAZIONE DELLA VIA RESPIRATORIA

NOTA

Prima della segmentazione della via respiratoria può essere utile orientare il volume in base al piano orizzontale di Francoforte. Informazioni al riguardo sono disponibili in *Adattamento dell'orientamento del volume* [▶ Pagina 247]. Se si orienta il volume solo dopo l'avvenuta segmentazione della via respiratoria, SICAT Air rimuove l'oggetto *Via respiratoria* ed è necessario effettuare di nuovo la segmentazione.

In SICAT Air per l'analisi della via respiratoria è necessario un oggetto **Via respiratoria**. Per creare un oggetto **Via respiratoria** segmentare la via respiratoria. L'oggetto **Via respiratoria** rappresenta la via respiratoria in modo separato, mostra le informazioni essenziali e offre ulteriori possibilità di interazione.

Per la segmentazione della via respiratoria, SICAT Air necessita di un'area della via respiratoria. Stabilire l'area della via respiratoria con due punti di riferimento anatomici nella finestra **Segmentazione della via respiratoria**. Successivamente SICAT Air crea un'area della via respiratoria in forma di parallelepipedo. Il software definisce l'area della via respiratoria tramite i punti di riferimento e una larghezza laterale impostabile. Nell'area della via respiratoria SICAT Air effettua poi una segmentazione automatica della via respiratoria. È possibile spostare a posteriore i punti di riferimento e la larghezza laterale; in tal caso il software effettua di nuovo la segmentazione automatica della via respiratoria.

SICAT Air contrassegna in rosso nella vista **3D** le aree che il software non riesce a riconoscere in modo univoco come via respiratoria. Se SICAT Air ha assegnato parti del volume in modo errato, sono disponibili strumenti di correzione.

La segmentazione della via respiratoria comprende il passaggio seguente:

- *Determinazione dell'area della via respiratoria* [▶ Pagina 262]

I passaggi seguenti sono opzionali:

- *Correzione della segmentazione della via respiratoria* [▶ Pagina 266]
- *Rimozione di aree superflue dalla via respiratoria* [▶ Pagina 268]

Se la segmentazione automatica della via respiratoria non corrisponde alle condizioni anatomiche neppure con l'ausilio degli strumenti di correzione, è possibile segmentare la via respiratoria in modo manuale. Informazioni al riguardo sono disponibili in *Segmentazione manuale della via respiratoria* [▶ Pagina 270].

11.14.1 DETERMINAZIONE DELL'AREA DELLA VIA RESPIRATORIA



CAUTELE

Una qualità inadeguata delle radiografie 3D potrebbe determinare una qualità inadeguata della via respiratoria segmentata e del profilo della via respiratoria.

Utilizzare soltanto radiografie 3D con una qualità adeguata per creare la via respiratoria segmentata e il profilo della via respiratoria con qualità e risoluzione adeguate.

Informazioni generali sulla segmentazione della via respiratoria sono disponibili in *Segmentazione della via respiratoria* [▶ Pagina 261].

APERTURA DELLA FINESTRA "SEGMENTAZIONE DELLA VIA RESPIRATORIA"

- ☑ Il volume è già stato orientato secondo i propri requisiti, ad esempio in base al piano orizzontale di Francoforte. Informazioni al riguardo sono disponibili in *Adattamento dell'orientamento del volume* [▶ Pagina 247].
- ☑ Il passaggio del workflow **Analisi** è già aperto. Informazioni al riguardo sono disponibili in *Barra degli strumenti del workflow* [▶ Pagina 205].



- Fare clic sul simbolo **Segmentazione della via respiratoria in corso**.
- ▶ Si apre la finestra **Segmentazione della via respiratoria**:

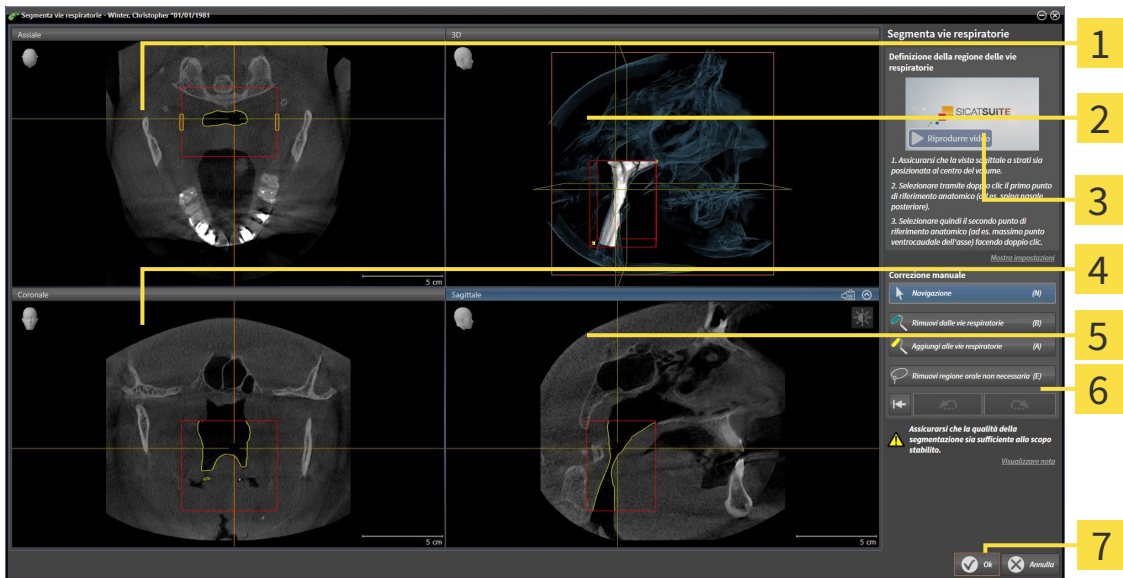

- | | |
|--|--|
| <p>1 Vista Assiale</p> <p>2 Vista 3D</p> <p>3 Video esemplificativo</p> <p>4 Vista Coronale</p> | <p>5 Vista Sagittale</p> <p>6 Area dello strumento</p> <p>7 Pulsante OK</p> |
|--|--|

IMPOSTAZIONE DEI PUNTI DI RIFERIMENTO ANATOMICI PER LA DEFINIZIONE DELL'AREA DELLA VIA RESPIRATORIA

1. Assicurarsi che la vista **Sagittale** mostri la posizione desiderata per il punto di riferimento superiore nella via respiratoria. Se necessario, scorrere nella vista **Sagittale** attraverso gli strati.
2. Nella vista **Sagittale** fare doppio clic nella posizione del punto di riferimento superiore dell'area della via respiratoria:



- ▶ SICAT Air contrassegna il punto di riferimento superiore con un rettangolo giallo.
 - ▶ Il punto di riferimento inferiore corrisponde da adesso alla posizione del puntatore del mouse.
 - ▶ SICAT Air contrassegna l'area della via respiratoria con una cornice rossa.
3. Assicurarsi che la vista **Sagittale** mostri la posizione desiderata per il punto di riferimento inferiore nella via respiratoria. Se necessario, scorrere nella vista **Sagittale** attraverso gli strati.
 4. Nella vista **Sagittale** fare doppio clic nella posizione del punto di riferimento inferiore dell'area della via respiratoria.
 - ▶ SICAT Air contrassegna il punto di riferimento inferiore con un rettangolo giallo.
- ▶ SICAT Air determina l'area della via respiratoria in base alla posizione dei punti di riferimento.
 - ▶ SICAT Air segmenta automaticamente la via respiratoria sulla base dell'area della via respiratoria.
 - ▶ Nella vista **3D**, SICAT Air contrassegna in rosso le aree che il software non riesce a riconoscere in modo univoco come via respiratoria:

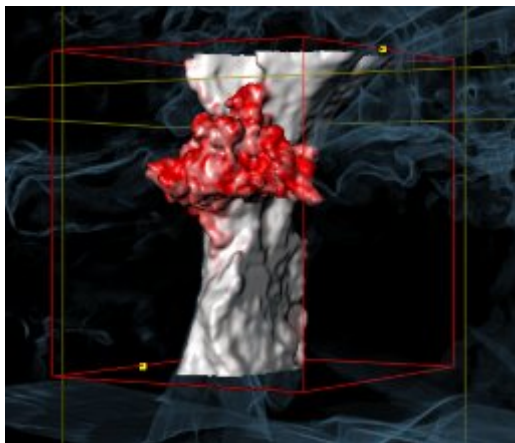

SPOSTAMENTO DEI PUNTI DI RIFERIMENTO DELL'AREA DELLA VIA RESPIRATORIA

È possibile spostare i punti di riferimento in tutte le viste 2D.



1. Accertarsi che la modalità di navigazione sia attiva. Se necessario, fare clic sul pulsante **Navigazione**.
2. Accertarsi che la vista 2D desiderata mostri il punto di riferimento desiderato. Se necessario scorrere attraverso gli strati.
3. Spostare il puntatore del mouse su un punto di riferimento.
 - ▶ Il puntatore del mouse assume la forma di un reticolo.
4. Fare clic con il tasto sinistro del mouse e tenerlo premuto.
5. Spostare il puntatore del mouse sulla nuova posizione del punto di riferimento.
 - ▶ Il punto di riferimento segue il movimento del puntatore del mouse.
 - ▶ SICAT Air adatta l'area della via respiratoria in base alla posizione del punto di riferimento.
6. Rilasciare il tasto sinistro del mouse.
 - ▶ SICAT Air mantiene la nuova posizione attuale del punto di riferimento.
 - ▶ SICAT Air effettua automaticamente una nuova segmentazione della via respiratoria sulla base della nuova area della via respiratoria.
 - ▶ Nella vista **3D**, SICAT Air contrassegna in rosso le aree che il software non riesce a riconoscere in modo univoco come via respiratoria.

MODIFICA DELLA MISURA LATERALE DELL'AREA DELLA VIA RESPIRATORIA

Di solito la misura laterale è 60 mm.



1. Accertarsi che la modalità di navigazione sia attiva. Se necessario, fare clic sul pulsante **Navigazione**.
2. Assicurarsi che la vista **Assiale** mostri i contrassegni per la misura laterale. Se necessario, scorrere nella vista **Assiale** attraverso gli strati:

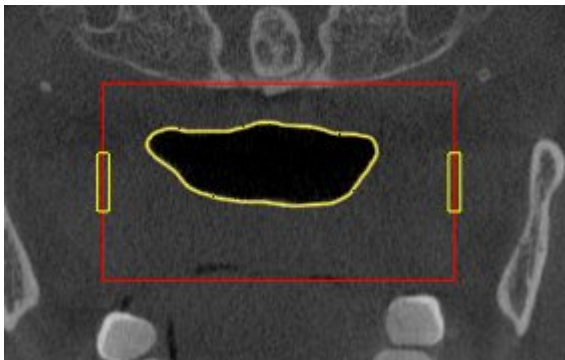

3. Spostare il puntatore del mouse su un contrassegno della misura laterale.
 - ▶ Il puntatore del mouse assume la forma di freccia bidirezionale.

4. Fare clic con il tasto sinistro del mouse e tenerlo premuto.
5. Spostare il puntatore del mouse nella posizione desiderata del contrassegno.
 - ▶ Il contrassegno segue il movimento del puntatore del mouse.
 - ▶ SICAT Air adatta l'area della via respiratoria in base alla nuova misura laterale.
6. Rilasciare il tasto sinistro del mouse.
 - ▶ SICAT Air mantiene la nuova posizione del contrassegno.
 - ▶ SICAT Air effettua automaticamente una nuova segmentazione della via respiratoria sulla base della nuova area della via respiratoria.
 - ▶ Nella vista **3D**, SICAT Air contrassegna in rosso le aree che il software non riesce a riconoscere in modo univoco come via respiratoria.

Se la segmentazione della via respiratoria corrisponde alle condizioni anatomiche, proseguire con *Conclusione della segmentazione della via respiratoria* [▶ Pagina 271].

Se la segmentazione non corrisponde alle condizioni anatomiche, proseguire con *Correzione della segmentazione della via respiratoria* [▶ Pagina 266] oppure *Rimozione di aree superflue dalla via respiratoria* [▶ Pagina 268].



Oltre alla procedura descritta, nel wizard **Segmentazione della via respiratoria** sono disponibili le seguenti azioni:

- È possibile adattare la luminosità e il contrasto di una vista 2D facendo clic sul simbolo **Adeguare luminosità e contrasto**. Informazioni al riguardo sono disponibili in *Adattamento e ripristino della luminosità e del contrasto delle viste 2D* [▶ Pagina 228].
- È possibile copiare screenshot di singole viste negli appunti e nell'handout, facendo clic sul simbolo **Copiare screenshot negli appunti (Ctrl+C)**. Informazioni al riguardo sono disponibili in *Creazione di screenshot delle viste* [▶ Pagina 234].
- Se si desidera annullare l'ultimo passaggio di lavoro, è possibile fare clic sul pulsante **Annullare (Ctrl+Z)**.
- Se si desidera ripetere l'ultimo passaggio di lavoro, è possibile fare clic sul pulsante **Ripetere (Ctrl+Y)**.
- Se si desidera annullare tutti i passaggi di lavoro, è possibile fare clic sul pulsante **Cancellazione della segmentazione della via respiratoria e rifiuto di tutte le modifiche** e confermare nella finestra di avviso facendo clic su **OK**.
- Se si desidera interrompere la segmentazione della via respiratoria è possibile fare clic su **Annulla**.

Le funzioni **Annullare (Ctrl+Z)** e **Ripetere (Ctrl+Y)** sono disponibili solo finché la finestra **Segmentazione della via respiratoria** è aperta.

11.14.2 CORREZIONE DELLA SEGMENTAZIONE DELLA VIA RESPIRATORIA



La segmentazione di SICAT Air lavora con aree anziché con contorni anatomici. Pertanto solo raramente è necessario ripassare esattamente i contorni anatomici. Marcare invece le aree correlate, posizionando dei tratti all'interno delle stesse.

Informazioni generali sulla segmentazione della via respiratoria sono disponibili in *Segmentazione della via respiratoria* [▶ Pagina 261].

RIMOZIONE DI AREE DELLA VIA RESPIRATORIA RICONOSCIUTE IN MODO ERRATO

È possibile rimuovere aree della via respiratoria in tutte le viste 2D.

In fase di correzione considerare soprattutto le aree contrassegnate in rosso nella vista **3D**. Queste aree possono tuttavia non essere le sole che SICAT Air ha erroneamente riconosciuto come via respiratoria.

- ☑ È già stata determinata un'area della via respiratoria. Informazioni al riguardo sono disponibili in *Determinazione dell'area della via respiratoria* [▶ Pagina 262].



1. Nella finestra **Segmentazione della via respiratoria** fare clic sul pulsante **Rimozione dalla via respiratoria**.
 - ▶ Il puntatore del mouse assume la forma di un rullo da pittura blu.
2. Contrassegnare in una delle viste 2D all'intero dell'area della via respiratoria le superfici che SICAT Air ha erroneamente riconosciuto come via respiratoria:

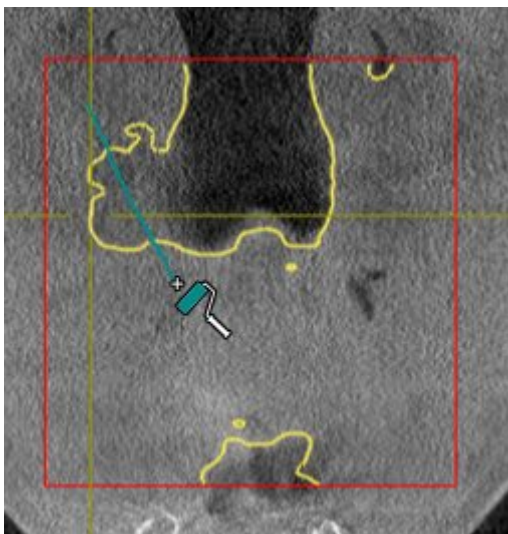

- ▶ SICAT Air rimuove l'area contrassegnata della via respiratoria:

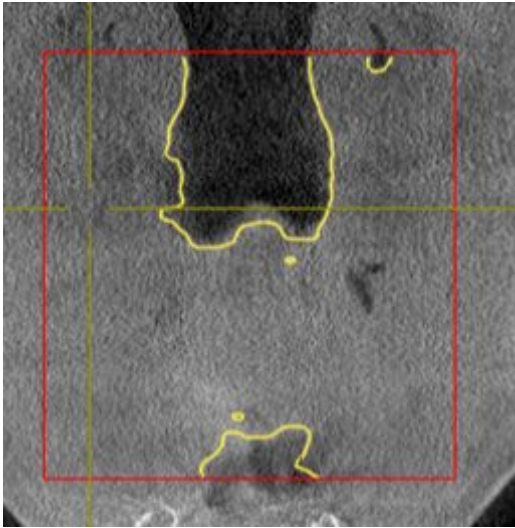

AGGIUNTA ALLA VIA RESPIRATORIA DI AREE RICONOSCIUTE IN MODO ERRATO

In tutte le viste 2D è possibile contrassegnare ulteriori aree come via respiratoria.

- È già stata determinata un'area della via respiratoria. Informazioni al riguardo sono disponibili in *Determinazione dell'area della via respiratoria* [▶ Pagina 262].



1. Nella finestra **Segmentazione della via respiratoria** fare clic sul pulsante **Aggiunta alla via respiratoria**.
 - ▶ Il puntatore del mouse assume la forma di un rullo da pittura giallo.
2. Contrassegnare in una delle viste 2D all'intero dell'area della via respiratoria ulteriori superfici come via respiratoria:
 - ▶ SICAT Air riconosce l'area contrassegnata come via respiratoria.

Se la segmentazione della via respiratoria corrisponde alle condizioni anatomiche, proseguire con *Conclusione della segmentazione della via respiratoria* [▶ Pagina 271].

Se la segmentazione automatica della via respiratoria non corrisponde alle condizioni anatomiche neppure con l'ausilio degli strumenti di correzione, è possibile segmentare la via respiratoria in modo manuale. Informazioni al riguardo sono disponibili in *Segmentazione manuale della via respiratoria* [▶ Pagina 270].

11.14.3 RIMOZIONE DI AREE SUPERFLUE DALLA VIA RESPIRATORIA

Informazioni generali sulla segmentazione della via respiratoria sono disponibili in *Segmentazione della via respiratoria* [▶ Pagina 261].

Utilizzare lo strumento **Rimozione dell'area orale non necessaria** nelle aree attraversate dall'aria che non appartengono alla via respiratoria rilevante. Esse comprendono ad esempio il cavo orale e le protrusioni.

- ☑ È già stata determinata un'area della via respiratoria. Informazioni al riguardo sono disponibili in *Determinazione dell'area della via respiratoria* [▶ Pagina 262].



1. Nella finestra **Segmentazione della via respiratoria** fare clic sul pulsante **Rimozione dell'area orale non necessaria**.
 - ▶ Il puntatore del mouse assume la forma di un lazo.
2. Incorniciare nella vista **3D** le aree che si desidera togliere completamente dal riconoscimento. Non importa se si tratta della via respiratoria o di un'area al di fuori della via respiratoria:

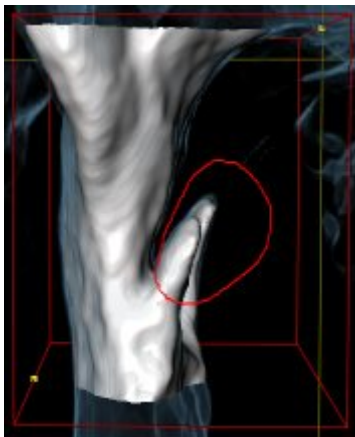

- ▶ SICAT Air toglie dal volume l'intera area dietro il contrassegno. Ciò significa che SICAT Air non riesce più a riconoscere questa area come via respiratoria o area al di fuori della via respiratoria:

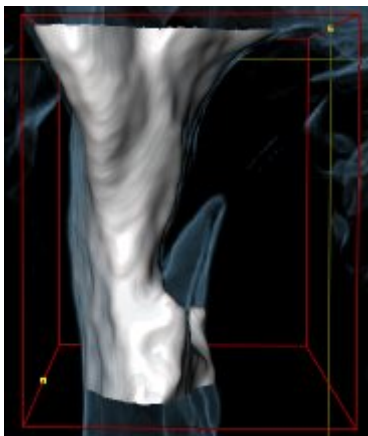

È possibile utilizzare la funzione **Rimozione dell'area orale non necessaria** anche nelle viste 2D. In questo caso SICAT Air effettua le modifiche esclusivamente nello strato attuale.

Se la segmentazione della via respiratoria corrisponde alle condizioni anatomiche, proseguire con *Conclusione della segmentazione della via respiratoria* [▶ Pagina 271].

Se la segmentazione automatica della via respiratoria non corrisponde alle condizioni anatomiche neppure con l'ausilio degli strumenti di correzione, è possibile segmentare la via respiratoria in modo manuale. Informazioni al riguardo sono disponibili in *Segmentazione manuale della via respiratoria* [▶ *Pagina 270*].

11.14.4 SEGMENTAZIONE MANUALE DELLA VIA RESPIRATORIA



La segmentazione di SICAT Air lavora con aree anziché con contorni anatomici. Pertanto solo raramente è necessario ripassare esattamente i contorni anatomici. Marcare invece le aree correlate, posizionando dei tratti all'interno delle stesse.

Informazioni generali sulla segmentazione della via respiratoria sono disponibili in *Segmentazione della via respiratoria* [▶ Pagina 261].

Anche se si utilizzano strumenti di correzione, per determinate radiografie 3D SICAT Air potrebbe non essere in grado di eseguire automaticamente una segmentazione utilizzabile della via respiratoria. In questo caso effettuare la segmentazione della via respiratoria in modo manuale:

È già stata determinata un'area della via respiratoria. Informazioni al riguardo sono disponibili in *Determinazione dell'area della via respiratoria* [▶ Pagina 262].

1. Nella finestra **Segmentazione della via respiratoria** fare clic sul pulsante **Visualizzazione delle impostazioni**.
 - ▶ Si apre l'area **Visualizzazione delle impostazioni**.
2. Attivare la casella di controllo **Segmentazione manuale della via respiratoria**.
 - ▶ Se presente, SICAT Air rimuove la segmentazione automatica della via respiratoria e le rispettive correzioni.



3. Per contrassegnare delle aree come via respiratoria, utilizzare lo strumento di disegno **Aggiunta alla via respiratoria** all'interno dell'area della via respiratoria.



4. Per contrassegnare aree al di fuori della via respiratoria, utilizzare lo strumento di disegno **Rimozione dalla via respiratoria** all'interno dell'area della via respiratoria.

- ▶ SICAT Air segmenta la via respiratoria in modo corrispondente ai contrassegni.
- ▶ Nella vista **3D**, SICAT Air contrassegna in rosso le aree che il software non riesce a riconoscere in modo univoco come via respiratoria.



Se la via respiratoria viene segmentata in modo manuale, è necessario contrassegnare sia la via respiratoria, sia aree al di fuori della via respiratoria. Successivamente SICAT Air effettua la segmentazione.



Gli strumenti per la correzione della segmentazione automatica della via respiratoria sono disponibili anche per la segmentazione manuale della via respiratoria:

- *Correzione della segmentazione della via respiratoria* [▶ Pagina 266]
- *Rimozione di aree superflue dalla via respiratoria* [▶ Pagina 268]

Se la segmentazione della via respiratoria corrisponde alle condizioni anatomiche, proseguire con *Conclusione della segmentazione della via respiratoria* [▶ Pagina 271].

11.14.5 CONCLUSIONE DELLA SEGMENTAZIONE DELLA VIA RESPIRATORIA

Informazioni generali sulla segmentazione della via respiratoria sono disponibili in *Segmentazione della via respiratoria* [▶ Pagina 261].

- ☑ Nella finestra **Segmentazione della via respiratoria** è già stata definita un'area della via respiratoria. Informazioni al riguardo sono disponibili in *Determinazione dell'area della via respiratoria* [▶ Pagina 262].
- Se la segmentazione corrisponde alle condizioni anatomiche, fare clic su **OK**.
- ▶ SICAT Air acquisisce la via respiratoria segmentata.
- ▶ SICAT Air chiude la finestra **Segmentazione della via respiratoria**.
- ▶ Se non è già attiva, SICAT Air attiva l'area di lavoro **Via respiratoria**.
- ▶ Nella vista **3D** SICAT Air attiva il tipo di rappresentazione **Vista opaca dei condotti dell'aria**.
- ▶ Nella **Barra degli oggetti** SICAT Air crea un oggetto **Via respiratoria**.

11.15 ANALISI DELLA VIA RESPIRATORIA

Prima di iniziare l'analisi della via respiratoria è necessario segmentare la via respiratoria. Informazioni al riguardo sono disponibili in *Segmentazione della via respiratoria* [► Pagina 261].

SICAT Air mette a disposizione le possibilità seguenti per l'analisi della via respiratoria:

- Area di analisi della via respiratoria
- Tipi di rappresentazione
- Modalità di sezione
- Codifica a colori

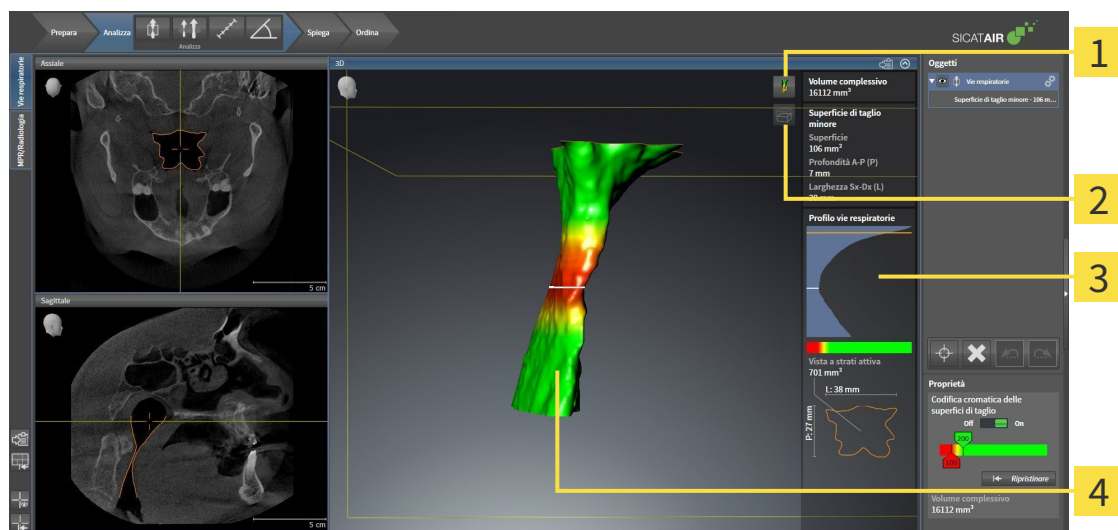

1 Simbolo **Commutare il tipo di rappresentazione**

3 Area di analisi della via respiratoria

2 Simbolo **Commutare la modalità di sezione**

4 Oggetto **Via respiratoria** segmentato con codifica a colori

VOLUME COMPLESSIVO

Sopra al profilo della via respiratoria SICAT Air mostra il **Volume complessivo** dell'oggetto **Via respiratoria** in mm³.

AREA DI ANALISI DELLA VIA RESPIRATORIA

Dopo che la via respiratoria è stata segmentata, SICAT Air mostra nell'area di lavoro **Via respiratoria** l'area dell'analisi della via respiratoria.

La parte superiore dell'area di analisi della via respiratoria si presenta come segue:

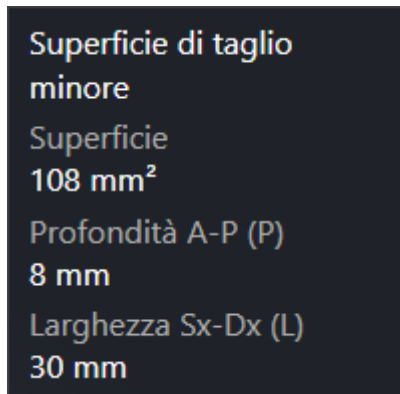

È possibile visualizzare le informazioni seguenti sulla via respiratoria segmentata:

- **Superficie di taglio minima**
- **Profondità A-P (P)**
- **Larghezza S-D (L)**

La parte centrale dell'area di analisi della via respiratoria mostra il profilo della via respiratoria. Il profilo della via respiratoria visualizza le superfici di sezione trasversale degli strati assiali lungo la via respiratoria:

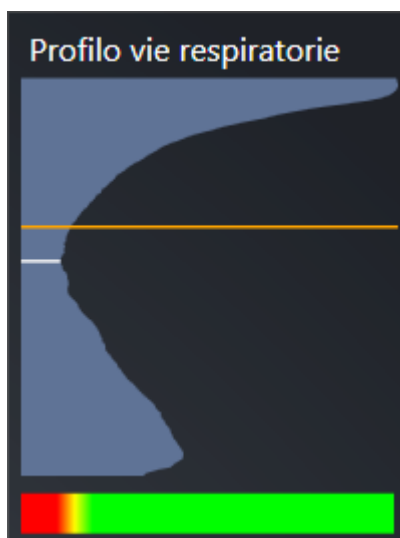

Il profilo della via respiratoria contiene due linee che hanno il significato seguente:

- La linea bianca simboleggia lo strato con la superficie della sezione trasversale minima.
- La linea arancione simboleggia lo strato selezionato.

Lo strato selezionato determina la posizione della sezione nella vista **3D** e le informazioni nella parte inferiore dell'area di analisi della via respiratoria.

Per informazioni su come è possibile selezionare uno strato nel profilo della via respiratoria, consultare *Interazione con il profilo della via respiratoria* [▶ Pagina 276].

La sfumatura cromatica sotto il profilo della via respiratoria crea la correlazione fra la codifica a colori e le superfici di taglio.

La parte inferiore dell'area di analisi della via respiratoria si presenta come segue:

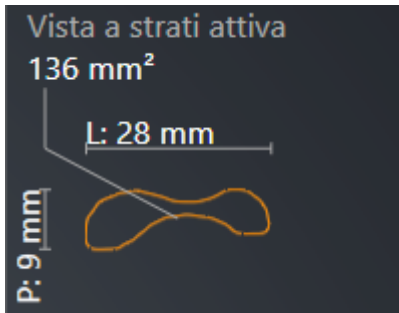

È possibile visualizzare le seguenti informazioni sulla sezione trasversale dello strato selezionato:

- Visualizzazione della sezione trasversale
- Superficie della sezione trasversale
- Larghezza
- Profondità

TIPI DI RAPPRESENTAZIONE

Nella vista **3D** SICAT Air mettere in evidenza determinati aspetti del volume con diversi tipi di rappresentazione. Informazioni al riguardo sono disponibili in *Tipi di rappresentazione della vista 3D* [▶ [Pagina 237](#)].

MODALITÀ DI SEZIONE

Nella vista **3D** SICAT Air può nascondere determinate aree del volume con diverse modalità di sezione. Informazioni al riguardo sono disponibili in *Modalità di sezione della vista 3D* [▶ [Pagina 241](#)].

CODIFICA A COLORI

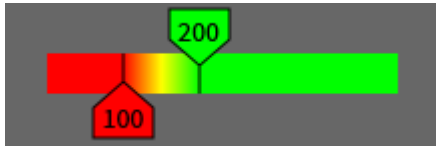

SICAT Air assegna alla via respiratoria segmentata una codifica a colori. La codifica a colori corrisponde alle superfici di sezione trasversale del profilo della via respiratoria. Con la codifica a colori è possibile mettere in evidenza restringimenti dell'oggetto via respiratoria nella vista **3D**.

La codifica a colori può essere configurata. Informazioni al riguardo sono disponibili in *Oggetti SICAT Air* [▶ *Pagina 212*]. Scegliere il valore soglia superiore in modo che tutte le aree della via respiratoria poste sopra possano essere considerate sane. Scegliere il valore soglia inferiore in modo che tutte le aree della via respiratoria poste sotto possano essere considerate patologiche. SICAT Air rappresenta l'area intermedia come sfumatura cromatica:

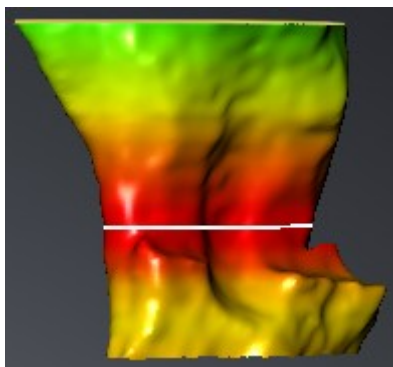

Nelle impostazioni SICAT Air è possibile definire valori standard per la codifica a colori. Informazioni al riguardo sono disponibili in *Modifica delle impostazioni SICAT Air* [▶ *Pagina 320*].

11.15.1 INTERAZIONE CON IL PROFILO DELLA VIA RESPIRATORIA

Informazioni generali sull'analisi della via respiratoria sono disponibili in *Analisi della via respiratoria* [▶ Pagina 272].

Per interagire con il profilo della via respiratoria, procedere come segue:

- ☑ L'area di lavoro **Via respiratoria** è già aperta. Informazioni al riguardo sono disponibili in *Commutazione dell'area di lavoro attiva* [▶ Pagina 220].
- ☑ La via respiratoria è già stata segmentata. Informazioni al riguardo sono disponibili in *Determinazione dell'area della via respiratoria* [▶ Pagina 262].
- Fare clic nel profilo della via respiratoria sullo strato desiderato.
- ▶ Nel profilo della via respiratoria una linea arancione mostra lo strato selezionato:

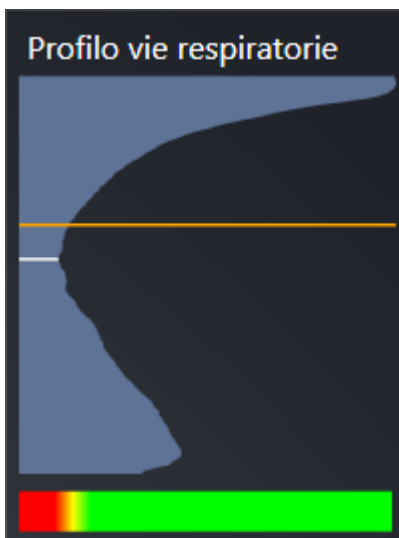

- ▶ SICAT Air mostra informazioni per lo strato selezionato:

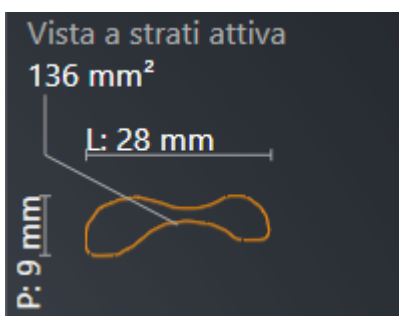

- ▶ Nella vista **3D** SICAT Air attiva la modalità di sezione **Sezione: vista a strati selezionata (attivare nella vista a strati)**.

► La vista **3D** nasconde l'area sopra lo strato selezionato:

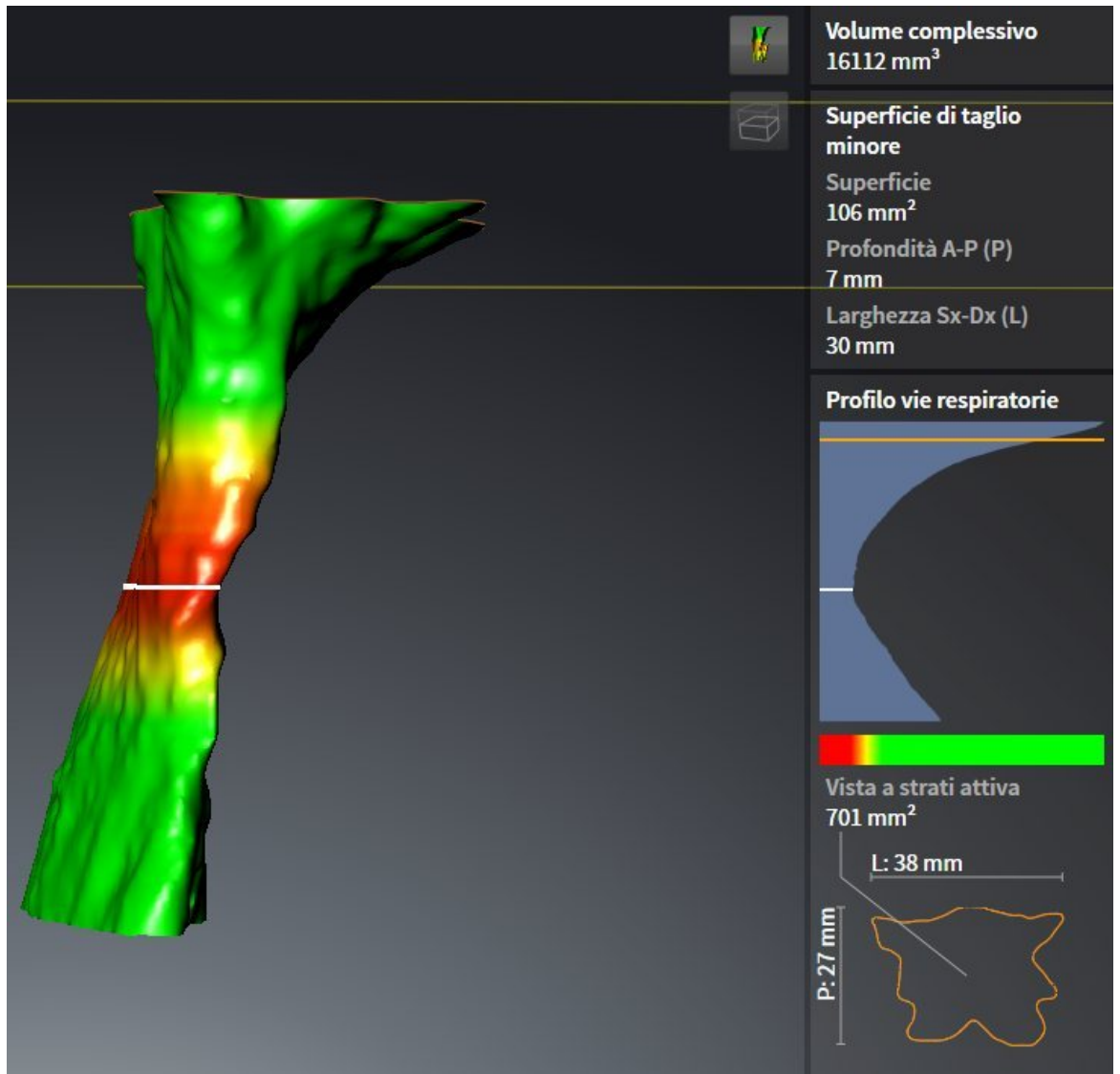

► SICAT Air mette a fuoco nelle viste 2D il reticolo sul centro della via respiratoria.

11.16 PRESENTAZIONE DEI PIANI DI TRATTAMENTO



L'utilizzo dell'handout per scopi di diagnosi potrebbe avere come conseguenza una diagnosi e una terapia errate.

Utilizzare esclusivamente le funzioni di rappresentazione dell'interfaccia utente del software per la refertazione delle immagini mediche e la pianificazione del trattamento.

Con rappresentazioni individuali è possibile illustrare la diagnosi ai pazienti e chiarire l'effetto di una protrusione della mandibola. In SICAT Air la presentazione dei piani di trattamento viene effettuata in due passaggi:

1. Nello studio odontoiatrico all'interno di SICAT Air
2. Informazioni al paziente tramite handout

I contenuti per gli handout possono essere creati durante le spiegazioni sullo schermo. Le fonti sono immagini basate su oggetti di disegno e screenshot.

Con l'ausilio dell'handout il paziente può comprendere meglio i risultati illustrati e discuterne con altre persone.

La creazione di handout comprende i seguenti passaggi:

- *Creazione di immagini e screenshot* [▶ Pagina 279]
- *Preparazione di handout* [▶ Pagina 282]
- *Produzione di handout* [▶ Pagina 286]

Gli handout possono essere stampati o salvati come file PDF. È possibile aprire i file PDF nei visualizzatori PDF supportati da SICAT Air. Informazioni al riguardo sono disponibili in *Requisiti di sistema* [▶ Pagina 11].

11.16.1 CREAZIONE DI IMMAGINI E SCREENSHOT

NOTA

Prima della creazione di immagini e screenshot può essere utile orientare il volume in base al piano orizzontale di Francoforte. Informazioni al riguardo sono disponibili in *Adattamento dell'orientamento del volume* [▶ Pagina 247]. Se si orienta il volume solo dopo l'avvenuta creazione di immagini e screenshot, SICAT Air rimuove gli oggetti di disegno ed è necessario effettuare di nuovo la segmentazione.

Informazioni generali sulla presentazione dei piani di trattamento sono disponibili in *Presentazione dei piani di trattamento* [▶ Pagina 278].

Informazioni generali sulla possibile gestione di immagini e screenshot sono disponibili in *Oggetti SICAT Air* [▶ Pagina 212].

Esistono due strumenti di disegno:

- Disegno di frecce
- Disegno di cerchi

DISEGNO DI FRECCHE

Per disegnare una freccia, procedere come segue:

- ☑ Il volume è già stato orientato secondo i propri requisiti, ad esempio in base al piano orizzontale di Francoforte. Informazioni al riguardo sono disponibili in *Adattamento dell'orientamento del volume* [▶ Pagina 247].
- ☑ Il passaggio del workflow **Spiegazione** è già aperto. Informazioni al riguardo sono disponibili in *Barra degli strumenti del workflow* [▶ Pagina 205].



1. Nel passaggio del workflow **Spiegazione** fare clic sul simbolo **Disegnare freccia**.
2. Spostare il puntatore del mouse sulla vista desiderata.
 - ▶ Il puntatore del mouse assume la forma di una matita.
3. Fare clic sulla posizione desiderata per la punta della freccia e tenere premuto il tasto sinistro del mouse.
 - ▶ SICAT Air mostra una freccia nella vista.
 - ▶ L'estremità della freccia corrisponde da adesso alla posizione del puntatore del mouse.
4. Spostare il puntatore del mouse nella posizione desiderata per l'estremità della freccia, quindi rilasciare il tasto sinistro del mouse.
 - ▶ SICAT Air mostra nella vista la freccia completata.
 - ▶ Se non è ancora presente, SICAT Air crea le strutture necessarie per l'oggetto **Immagine** nel browser **Browser dell'oggetto**. Informazioni al riguardo sono disponibili in *Oggetti SICAT Air* [▶ Pagina 212].
 - ▶ L'immagine è disponibile nella finestra **Creazione handout**.
5. Fare clic sul simbolo **Disegnare freccia**.
 - ▶ SICAT Air termina la modalità per il disegno della freccia.

DISEGNO DI CERCHI

Per disegnare un cerchio, procedere come segue:

- ☑ Il volume è già stato orientato secondo i propri requisiti, ad esempio in base al piano orizzontale di Francoforte. Informazioni al riguardo sono disponibili in *Adattamento dell'orientamento del volume* [▶ Pagina 247].
- ☑ Il passaggio del workflow **Spiegazione** è già aperto. Informazioni al riguardo sono disponibili in *Barra degli strumenti del workflow* [▶ Pagina 205].



1. Nel passaggio del workflow **Spiegazione** fare clic sul simbolo **Disegnare cerchio**.
2. Spostare il puntatore del mouse sulla vista desiderata.
 - ▶ Il puntatore del mouse assume la forma di una matita.
3. Fare clic sulla posizione desiderata per il centro del cerchio e tenere premuto il tasto sinistro del mouse.
 - ▶ SICAT Air mostra un cerchio nella vista.
 - ▶ Il raggio di questo cerchio corrisponde da questo momento alla distanza fra il centro e la posizione del puntatore del mouse.
4. Spostare il puntatore del mouse fino a raggiungere il raggio desiderato, quindi rilasciare il tasto sinistro del mouse.
 - ▶ SICAT Air mostra nella vista il cerchio completato.
 - ▶ Se non è ancora presente, SICAT Air crea le strutture necessarie per l'oggetto **Immagine** nel browser **Browser dell'oggetto**. Informazioni al riguardo sono disponibili in *Oggetti SICAT Air* [▶ Pagina 212].
 - ▶ L'immagine è disponibile nella finestra **Creazione handout**.
5. Fare clic sul simbolo **Disegnare cerchio**.
 - ▶ SICAT Air termina la modalità per il disegno di cerchi.



Finché sono attivi lo strumento di disegno **Disegnare freccia** o lo strumento di disegno **Disegnare cerchio** è possibile creare più oggetti di disegno in successione. È possibile interrompere l'utilizzo di uno strumento di disegno facendo clic in un punto al di fuori della vista interessata oppure premendo il tasto **ESC**.

IMPOSTAZIONE DEGLI STRUMENTI DI DISEGNO

È possibile impostare separatamente lo strumento di disegno **Disegnare freccia** o lo strumento di disegno **Disegnare cerchio**. Le modifiche delle impostazioni riguardano solo gli oggetti di disegno creati successivamente.

Per impostare uno strumento di disegno, procedere come segue:

- ☑ Il passaggio del workflow **Spiegazione** è già aperto. Informazioni al riguardo sono disponibili in *Barra degli strumenti del workflow* [▶ Pagina 205].



1. fare clic nel passaggio del workflow **Spiegazione** accanto al simbolo **Disegnare freccia** o al simbolo **Disegnare cerchio** sul rispettivo simbolo **Impostare strumento di disegno**.

► Si apre la finestra trasparente **Impostare strumento di disegno**:

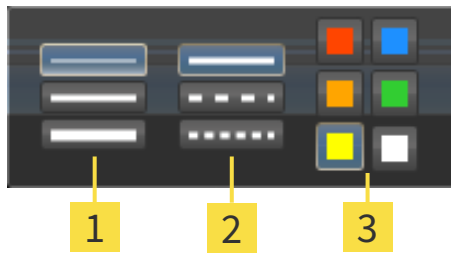

1 Simboli per lo **Spessore delle linee**

2 Simboli per il **Tipo linee**

3 Simboli per il **Colore linee**

2. Fare clic sui simboli desiderati per impostare **Spessore delle linee**, **Tipo linee** e **Colore linee** dello strumento di disegno.
3. fare clic su un punto qualsiasi al di fuori della finestra trasparente **Impostare strumento di disegno**.

- SICAT Air chiude la finestra trasparente **Impostare strumento di disegno**.
- SICAT Air salva le impostazioni nel profilo utente.
- SICAT Air applica le nuove impostazioni agli oggetti di disegno creati sinora.

AGGIUNTA DI SCREENSHOT ALLA FINESTRA "CREAZIONE HANDOUT"

È possibile realizzare screenshot di ogni vista in ogni area di lavoro e in ogni finestra, a condizione che la rispettiva vista contenga il simbolo **Copiare screenshot negli appunti (Ctrl+C)**.

Per aggiungere screenshot all'handout procedere come segue:



- Fare clic nella **Barra degli strumenti della vista** della vista desiderata sul simbolo **Copiare screenshot negli appunti (Ctrl+C)**.
- SICAT Air crea per l'oggetto **Screenshot** le strutture necessarie nel **Browser dell'oggetto** e attiva l'oggetto. Informazioni al riguardo sono disponibili in *Oggetti SICAT Air* [► [Pagina 212](#)].
- Lo screenshot è disponibile nella finestra **Creazione handout**.
- SICAT Air copia uno screenshot della vista selezionata negli appunti.

Proseguire con *Preparazione di handout* [► [Pagina 282](#)].

11.16.2 PREPARAZIONE DI HANDOUT

Informazioni generali sulla presentazione dei piani di trattamento sono disponibili in *Presentazione dei piani di trattamento* [▶ Pagina 278].

Per preparare handout sono disponibili le seguenti azioni:

- Apertura della finestra **Creazione handout**
- Preparazione di elementi
- Modifica delle impostazioni nell'handout

APERTURA DELLA FINESTRA "CREAZIONE HANDOUT"

- ☑ Sono stati creati almeno un oggetto **Immagine**, un oggetto **Screenshot**.
- ☑ Il passaggio del workflow **Spiegazione** è già aperto. Informazioni al riguardo sono disponibili in *Barra degli strumenti del workflow* [▶ Pagina 205].



- Fare clic sul simbolo **Creazione handout in corso**.
- ▶ Si apre la finestra **Creazione handout**:

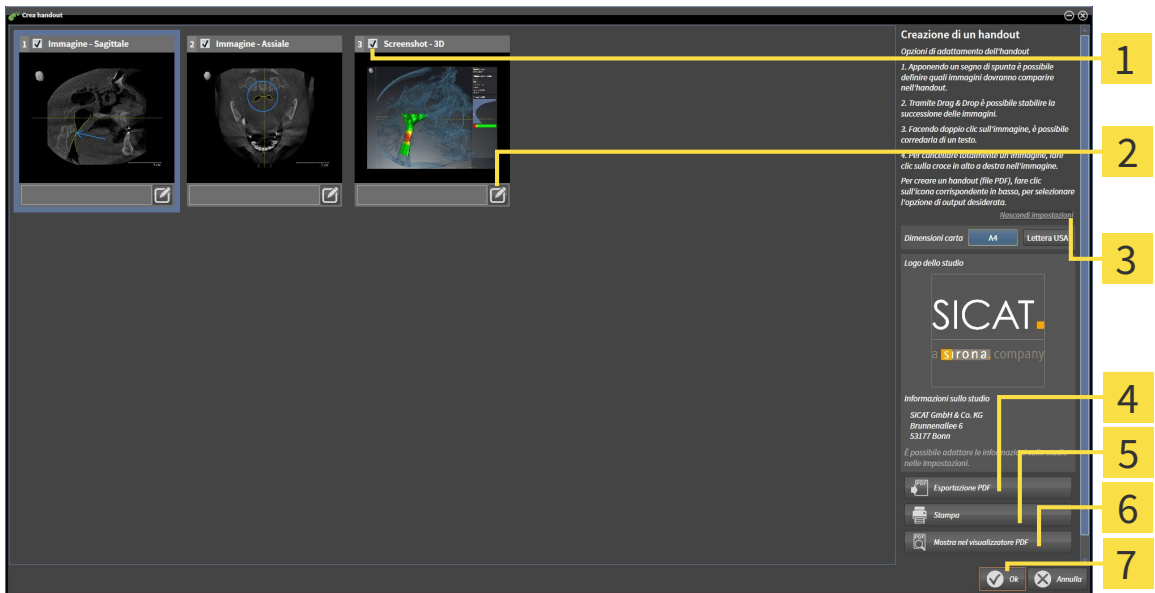

- | | |
|---|--|
| 1 Casella di controllo per l'attivazione e la disattivazione di screenshot | 5 Pulsante Stampa |
| 2 Simbolo Modifica del commento dell'immagine | 6 Pulsante Mostrare nel visualizzatore PDF |
| 3 Impostazioni | 7 Pulsante OK |
| 4 Pulsante Esportazione PDF | |

PREPARAZIONE DI ELEMENTI PER GLI HANDOUT

La finestra **Creazione handout** mostra screenshot degli oggetti **Immagine** e screenshot degli oggetti **Screenshot**. Informazioni al riguardo sono disponibili in *Creazione di immagini e screenshot* [▶ Pagina 279].

Se si desidera preparare elementi per handout, procedere come segue:

☑ La finestra **Creazione handout** è già aperta.



1. Se si desidera nascondere un elemento nell'handout disattivare la casella di controllo dell'elemento.

▶ SICAT Air nasconde l'elemento nell'handout.



2. Se si desidera aggiungere una descrizione a un elemento, fare clic sul simbolo **Modifica del commento dell'immagine** dell'elemento.

▶ SICAT Air mostra una versione ingrandita dell'elemento e un campo per l'inserimento di testo:

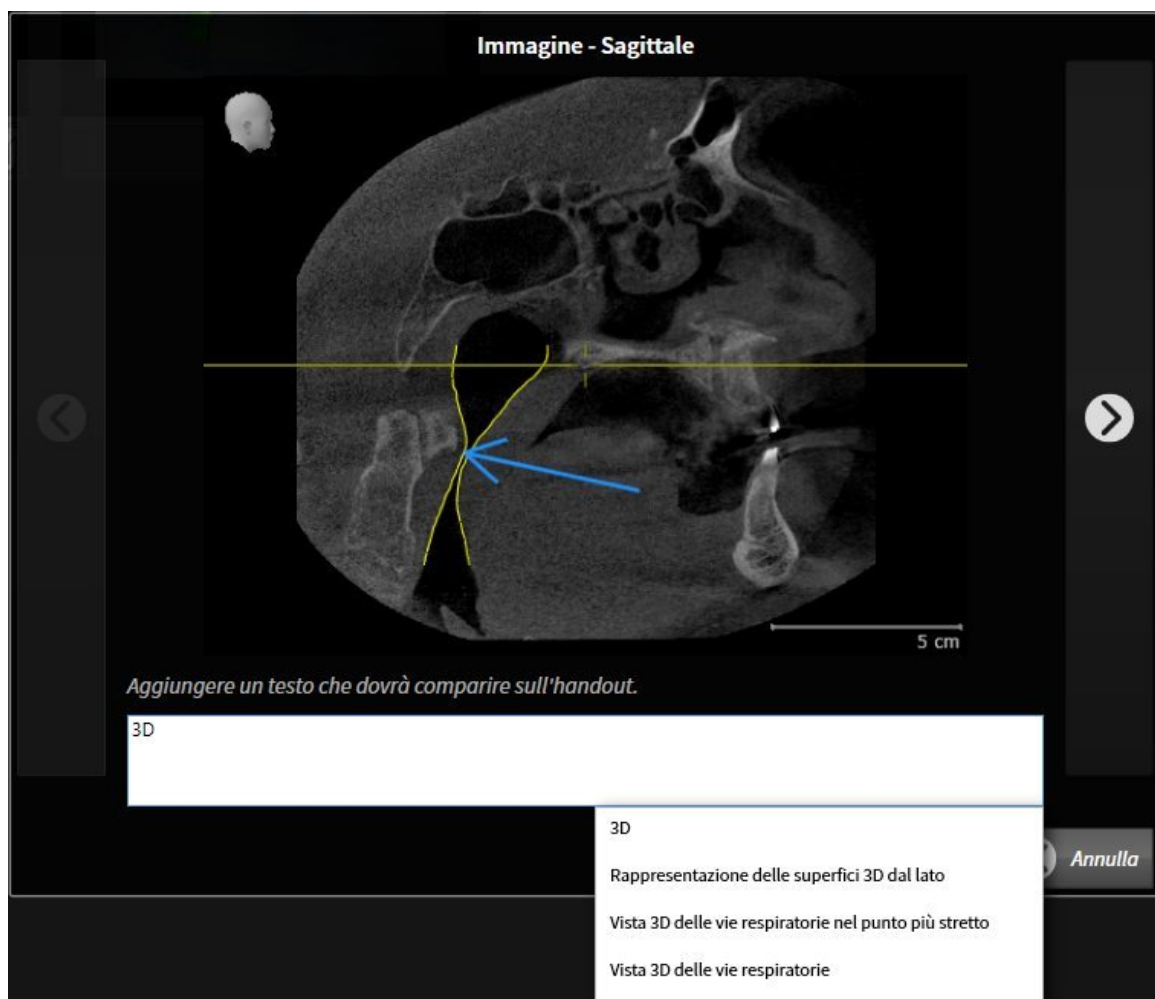

3. Inserire un testo nell'apposito campo.

▶ Se il testo inserito fa parte di un blocco testuale disponibile, SICAT Air mostra l'elenco dei blocchi testuali.

4. Fare clic sul blocco testuale desiderato.

▶ SICAT Air inserisce il blocco testuale nel campo per l'inserimento di testo

5. Se il testo desiderato non è disponibile come blocco testuale, inserire un nuovo testo.

6. Fare clic sul pulsante **Ok**.

▶ SICAT Air salva il testo come descrizione dello screenshot.

▶ Se il testo inserito non è presente come blocco testuale, SICAT Air salva la descrizione come nuovo modulo testuale nel profilo utente.

7. Se si desidera modificare la sequenza degli elementi nell'handout, adattarla tramite drag&drop.



Spostando il puntatore del mouse su un modulo testuale, SICAT Air mostra il simbolo **Rimozione di un blocco testuale dall'elenco**. facendo clic sul simbolo **Rimozione di un blocco testuale dall'elenco**, SICAT Air rimuove il modulo testuale dal profilo utente.



Nella finestra che mostra le versioni ingrandite degli elemento è possibile commutare fra gli elementi facendo clic sul pulsante **Elemento successivo** e sul pulsante **Elemento precedente**.

È possibile rimuovere completamente degli elementi dall'handout tramite il **Browser dell'oggetto**. Informazioni al riguardo sono disponibili in *Gestione degli oggetti con la barra degli strumenti degli oggetti* [▶ Pagina 211] e *Oggetti SICAT Air* [▶ Pagina 212].

MODIFICA DELLE IMPOSTAZIONI NELL'HANDOUT

- La finestra **Creazione handout** è già aperta.



1. Fare clic su **Visualizzazione delle impostazioni**.
2. Si apre l'area **Impostazioni**:



3. Selezionare nell'area **Dimensioni foglio** le dimensioni del foglio desiderate.

4. Fare clic su **Nascondere le impostazioni**.

▶ Si chiude l'area **Impostazioni**.

▶ SICAT Air salva le modifiche.

Proseguire con *Produzione di handout* [▶ *Pagina 286*].



SICAT Air acquisisce il logo e le informazioni dello studio dalle impostazioni generali. Informazioni al riguardo sono disponibili in *Visualizzazione di informazioni sullo studio* [▶ *Pagina 317*].

11.16.3 PRODUZIONE DI HANDOUT

Per produrre un handout sono disponibili le seguenti azioni:

- Salvataggio dell'handout come file PDF
- Stampa dell'handout
- Visualizzazione dell'handout nel visualizzatore PDF

SALVATAGGIO DELL'HANDOUT COME FILE PDF

La finestra **Creazione handout** è già aperta.



1. Fare clic sul pulsante **Esportazione PDF**.
 - ▶ Si apre una finestra delle Risorse del computer di Windows.
2. Passare alla directory in cui si desidera salvare l'handout.
3. Inserire una denominazione nel campo **Nome file** e fare clic su **Salvare**.
 - ▶ La finestra delle Risorse del computer di Windows si chiude.
 - ▶ SICAT Air salva l'handout come file PDF.

STAMPA DELL'HANDOUT



Per ottenere handout di qualità adeguata è necessaria una stampante che soddisfi determinati requisiti. Informazioni al riguardo sono disponibili in *Requisiti di sistema* [▶ *Pagina 11*].



- La finestra **Creazione handout** è già aperta.
1. Fare clic sul pulsante **Stampa**.
 - ▶ Si apre la finestra **Stampare**.
 2. Selezionate la stampante desiderata e adattare se necessario le impostazioni della stampante.
 3. Fare clic su **Stampare**.
 - ▶ SICAT Air invia l'handout alla stampante.

VISUALIZZAZIONE DELL'HANDOUT NEL VISUALIZZATORE PDF



- Sul computer è installato un visualizzatore PDF standard.
- La finestra **Creazione handout** è già aperta.
- Fare clic sul pulsante **Mostrare nel visualizzatore PDF**.
 - ▶ Il visualizzatore PDF standard del computer apre l'handout.

11.17 ESPORTAZIONE DI DATI

È possibile esportare i dati del paziente e i dati del volume attualmente aperti.

Si tratta dello studio che è stato aperto da SIDEXIS XG.

NOTA

Reimportazione di dati esportati

È possibile importare dati precedentemente esportati da SICAT Suite come plug-in di SIDEXIS XG solo nella versione standalone di SICAT Suite.

SICAT Suite può esportare i seguenti dati:

- Cartelle dei pazienti (DICOM)
- Studi 3D
- Documenti

I dati esportati possono contenere i seguenti elementi:

TIPO DI DATI	FORMATO DI ESPORTAZIONE
Riprese 3D	DICOM
Studi 3D	SICAT proprietario
Documento	PDF

SICAT Suite esporta riprese 3D e studi in un archivio ZIP oppure in directory DICOM. Se necessario, SICAT Suite può anonimizzare i dati del paziente per l'esportazione.

Per esportare i dati eseguire le seguenti azioni nell'ordine indicato:

- Aprire la finestra **Inoltrare dati**. Informazioni al riguardo sono disponibili in *Apertura della finestra "Inoltro di dati"* [▶ Pagina 288].
- Esportare i dati desiderati. Informazioni al riguardo sono disponibili in *Esportazione di dati* [▶ Pagina 289].

11.17.1 APERTURA DELLA FINESTRA "INOLTRO DI DATI"

Per aprire la finestra **Inoltro dati** in SICAT Suite come plug-in di SIDEXIS XG, procedere come segue:



- Fare clic nella **Barra di navigazione** sul simbolo **Inoltro dati**.

▶ Si apre la finestra **Inoltro dati**.



SICAT Suite esporta solo le radiografie 3D selezionate e i progetti di pianificazione della cartella del paziente attiva.

Proseguire con *Esportazione di dati* [▶ *Pagina 289*].

11.17.2 ESPORTAZIONE DI DATI

Per esportare gli studi, procedere come segue:

- ☑ La finestra **Inoltare dati** è già aperta. Informazioni al riguardo sono disponibili in *Apertura della finestra "Inoltro di dati"* [► [Pagina 288](#)].

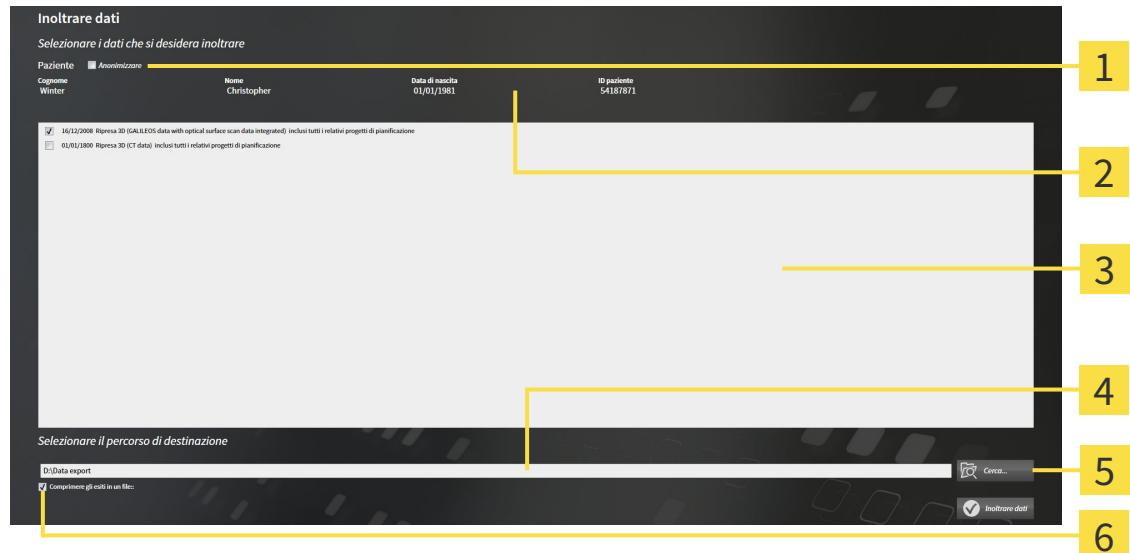

- | | |
|---|---|
| 1 Casella di controllo Anonimizzare | 4 Campo Selezionare il percorso di destinazione |
| 2 Attributi della cartella del paziente | 5 Pulsante Inoltre dati |
| 3 Elenco degli studi 3D | 6 Casella di controllo Compressione del risultato in un file .zip |

1. Se lo si desidera, attivare nella finestra **Inoltre dati** la casella di controllo **Anonimizzare**.
 - Gli attributi della cartella del paziente esportato cambiano in **Paziente** per **Cognome**, **Anonimo** per **Nome** e **01.01.** con anno di nascita per **Data di nascita**. Gli attributi della cartella dei pazienti nell'archivio delle cartelle dei pazienti rimangono invariati.
2. Accertarsi che gli studi 3D desiderati del paziente desiderato siano selezionati.



3. Fare clic sul pulsante **Cerca**.
 - Si apre la finestra **Cercare cartella**.
4. Selezionare nella finestra **Cercare cartella** una cartella di destinazione e fare clic su **OK**.
 - La finestra **Cercare cartella** si chiude e SICAT Suite trasmette il percorso della cartella desiderata al campo **Selezionare il percorso di destinazione**.
5. Attivare o disattivare la casella di controllo **Compressione del risultato in un file .zip**.



6. Fare clic sul pulsante **Inoltre dati**.
 - SICAT Suite esporta gli studi selezionati in un file ZIP o nella cartella selezionata.

Sia i file ZIP sia le cartelle contengono le radiografie 3D nel formato DICOM e i dati di pianificazione in un formato file proprietario. Le radiografie 3D si possono visualizzare con un qualsiasi visualizzatore DICOM, i dati di pianificazione con la corrispondente applicazione SICAT.

11.18 PROCESSO DI ORDINAZIONE

Per ordinare i bite terapeutici, procedere come segue:

- In SICAT Air collocare i dati di pianificazione desiderati per i bite terapeutici nel carrello. Informazioni al riguardo sono disponibili in *Aggiunta al carrello dei bite terapeutici* [▶ Pagina 291].
- Verificare il carrello e avviare l'ordinazione. Informazioni al riguardo sono disponibili in *Verifica del carrello e conclusione dell'ordinazione* [▶ Pagina 303].
- Completare l'ordinazione o direttamente sul computer sul quale è installato SICAT Suite o su un altro computer con un collegamento a Internet attivo. Informazioni al riguardo sono disponibili in *Completamento dell'ordinazione con l'ausilio di un collegamento a Internet attivo* [▶ Pagina 304] oppure in *Completamento dell'ordinazione senza collegamento a Internet attivo* [▶ Pagina 308].



È possibile aggiungere al carrello ordinazioni che appartengono alla stessa radiografia 3D. Successivamente occorre completare il processo di ordinazione, dal momento che alla chiusura di SICAT Suite il contenuto viene perso.

11.18.1 AGGIUNTA AL CARRELLO DEI BITE TERAPEUTICI



L'indicazione di dati errati in un'ordinazione può avere come conseguenza un'ordinazione non corretta.

Se si effettua un'ordinazione, assicurarsi di selezionare e trasmettere i dati corretti per l'ordinazione.

Informazioni generali sul processo di ordinazione sono disponibili in *Processo di ordinazione* [► Pagina 290].

In SICAT Air la prima parte del processo di ordinazione di un bite terapeutico comprende i passaggi seguenti:

SE NON SONO GIÀ STATE AGGIUNTE DELLE IMPRONTE OTTICHE

- ☑ La radiografia 3D è stata creata nella posizione terapeutica.
- ☑ Il passaggio del workflow **Ordinazione** è già aperto. Informazioni al riguardo sono disponibili in *Barra degli strumenti del workflow* [► Pagina 205].



1. Fare clic sul simbolo **Ordinazione bite terapeutico in corso**.
 - Si apre la finestra **Ordinazione incompleta**:

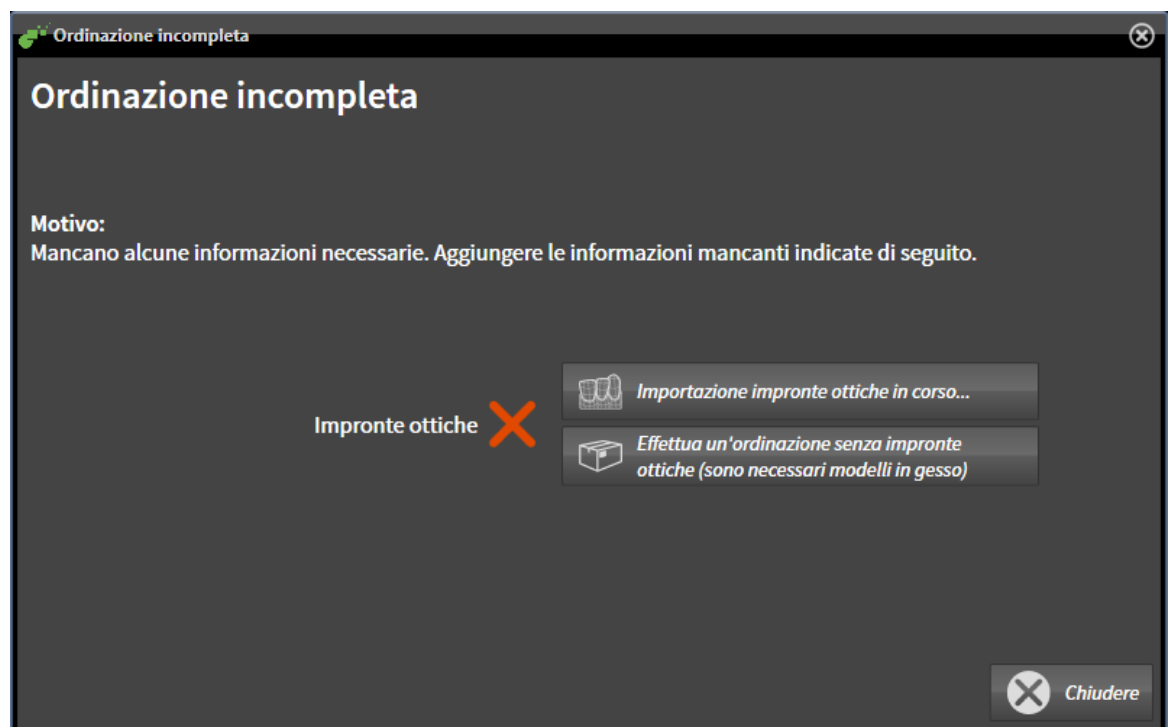

2. Fare clic sul pulsante **Importazione e registrazione delle impronte ottiche** e importare le impronte ottiche adatte alla radiografia 3D. Informazioni al riguardo sono disponibili in *Importazione e registrazione delle impronte ottiche* [► Pagina 295].

- Si apre la finestra **Ordinazione bite terapeutico**.



In determinate circostanze è necessario adattare l'orientamento del volume e la curva panoramica prima di importare impronte ottiche. È possibile richiamare la finestra **Adattamento dell'orientamento del volume e dell'area della panoramica** direttamente dalla finestra **Importazione e registrazione delle impronte ottiche** facendo clic sul pulsante **Adattamento dell'area della panoramica**. Informazioni al riguardo sono disponibili in *Adattamento dell'area della panoramica* [▶ Pagina 252].



Se al posto di impronte ottiche si desidera inviare a SICAT delle impronte in gesso, è possibile collocare nel carrello bite terapeutici anche senza impronte ottiche, facendo clic sul pulsante **Esecuzione di un'ordinazione senza impronte ottiche (sono necessari modelli in gesso)** nella finestra **Ordinazione incompleta**. Successivamente il passaggio **Ordinazione bite terapeutico** mostra l'informazione **Questa ordinazione non contiene impronte ottiche. Inviare a SICAT i corrispondenti modelli in gesso**.

SE SONO GIÀ STATE AGGIUNTE DELLE IMPRONTE OTTICHE

- ☑ La radiografia 3D è stata creata nella posizione terapeutica.
- ☑ Il passaggio del workflow **Ordinazione** è già aperto. Informazioni al riguardo sono disponibili in *Barra degli strumenti del workflow* [▶ Pagina 205].



- Fare clic sul simbolo **Ordinazione bite terapeutico in corso**.
 - ▶ Si apre la finestra **Ordinazione bite terapeutico**.

VERIFICARE LA PROPRIA ORDINAZIONE NELLA FINESTRA "ORDINAZIONE BITE TERAPEUTICO"

☑ La finestra **Ordinazione bite terapeutico** è già aperta:



1. Verificare nell'area **Paziente** e nell'area **Dettagli sull'ordinazione** che le informazioni del paziente e le informazioni di ripresa siano corrette.
2. Verificare nella vista 2D che la ripresa nella posizione terapeutica sia corretta.
3. Se desiderato, inserire nel campo **Informazioni aggiuntive** informazioni supplementari per SICAT.
4. Fare clic sul pulsante **Aggiunta al carrello**.

► La finestra **Ordinazione bite terapeutico** si chiude.

► I dati di pianificazione desiderati per i bite terapeutici si trovano nel carrello SICAT Suite.



Finché un'ordinazione di trova nel carrello non è più possibile sovrascrivere le impronte ottiche di una pianificazione. Ciò è di nuovo possibile dopo aver terminato o eliminato l'ordinazione. Se si sovrascrivono o si eliminano impronte ottiche, non è possibile ordinare un'altra volta lo stesso bite terapeutico.



È possibile interrompere l'ordinazione facendo clic su **Annulla**.

Proseguire con *Verifica del carrello e conclusione dell'ordinazione* [► Pagina 303].

11.18.2 IMPRONTE OTTICHE



È possibile importare e registrare impronte ottiche solo relative ai dati radiografici prodotti da apparecchi radiografici 3D.

SICAT Air può rappresentare contemporaneamente dati radiografici e impronte ottiche compatibili dello stesso paziente. La rappresentazione combinata fornisce anche ulteriori informazioni per l'analisi e la diagnosi. Inoltre l'applicazione terapeutica si basa sulle impronte ottiche.

Le seguenti azioni sono necessarie per utilizzare i dati con le impronte ottiche in SICAT Air:

- Importazione di un file con impronte ottiche costituito da ripresa della mandibola e ripresa della mascella, che contiene dati con impronte ottiche di un sistema di rilevamento di impronte ottiche, ad esempio CEREC con una licenza Open GALILEOS
- Registrazione delle impronte ottiche relative ai dati radiografici

SICAT Air supporta i seguenti formati file per impronte ottiche:

- File SIXD, che contengono un'impronta ottica della mascella e un'impronta ottica della mandibola
- File SSI, che contengono un'impronta ottica della mascella e un'impronta ottica della mandibola
- File STL, che contengono un'impronta ottica della mandibola (in base alla licenza)

Per le impronte ottiche sono disponibili i seguenti strumenti:

- *Importazione e registrazione delle impronte ottiche* [▶ Pagina 295]
- *Riutilizzo di impronte ottiche di altre applicazioni SICAT* [▶ Pagina 300]
- *Attivare, nascondere e mostrare le impronte ottiche - Informazioni al riguardo sono disponibili in Gestione degli oggetti con il browser degli oggetti* [▶ Pagina 209].
- *Messa a fuoco delle impronte ottiche e rimozione delle impronte ottiche - Informazioni al riguardo sono disponibili in Gestione degli oggetti con la barra degli strumenti degli oggetti* [▶ Pagina 211].

11.18.3 IMPORTAZIONE E REGISTRAZIONE DELLE IMPRONTE OTTICHE



L'utilizzo di dati diversi dalle radiografie 3D come unica fonte di informazione potrebbe avere come conseguenza una diagnosi e una terapia errate.

1. Utilizzare le radiografie 3D come fonte di informazioni preferenziale per la diagnosi e la pianificazione.
2. Utilizzare altri dati, ad esempio dati di impronte ottiche, solo come fonte di informazioni ausiliarie.



Apparecchi per le impronte ottiche non idonei potrebbero avere come conseguenza una diagnosi e una terapia errate.

Utilizzare solo dati di impronte ottiche di apparecchi approvati come dispositivi medici.



I dati delle impronte ottiche non corrispondenti al paziente e alla data delle radiografie 3D potrebbero avere come conseguenza una diagnosi e una terapia errate.

Accertarsi che il paziente e la data dei dati di impronte ottiche corrispondano al paziente e alla data delle radiografie 3D rappresentate.



Integrità o qualità insufficienti dei dati di impronte ottiche potrebbero avere come conseguenza una diagnosi e una terapia errate.

Verificare l'integrità e la qualità dei dati di impronte ottiche importati.



Qualità e precisione insufficienti dei dati di impronte ottiche potrebbero avere come conseguenza una diagnosi e una terapia errate.

Utilizzare solo i dati di impronte ottiche che garantiscano una qualità e una precisione adeguate alla diagnosi e alla terapia pianificate.



Artefatti eccessivi, una risoluzione non adeguata o l'assenza di punti per la registrazione potrebbero compromettere il processo di registrazione delle impronte ottiche. Esempi di artefatti eccessivi nelle radiografie 3D sono artefatti in movimento o di metallo.

Utilizzare solo dati di impronte ottiche e radiografie 3D che consentono una registrazione precisa.



La scelta di marcature nel processo di registrazione di impronte ottiche non coincidenti potrebbe avere come conseguenza una diagnosi e una terapia errate.

Se si registrano dati di impronte ottiche selezionare con attenzione marcature coincidenti nelle radiografie 3D e nelle impronte ottiche.



CAUTELA

Una registrazione errata dei dati delle impronte ottiche e delle radiografie 3D potrebbe avere come conseguenza una diagnosi e una terapia errate.

Verificare che i dati di impronte ottiche registrate siano correttamente orientati alle radiografie 3D.



È possibile utilizzare la **Finestra dell'esame** per verificare se un'impronta ottica è orientata con precisione ai dati radiografici. È possibile spostare la **Finestra dell'esame** e all'interno della **Finestra dell'esame** scorrere attraverso gli strati.

Informazioni generali sulla segmentazione sono disponibili in *Impronte ottiche* [▶ *Pagina 294*].

Per importare e registrare impronte ottiche, procedere come segue:

- ☑ Il passaggio del workflow **Ordinazione** è già aperto.



1. Fare clic sul simbolo **Importazione e registrazione delle impronte ottiche**.
 - ▶ Si apre il wizard **Importazione e registrazione delle impronte ottiche** con il passaggio **Importare**.
2. Fare clic sul pulsante **Cerca**.
 - ▶ Si apre la finestra **Aprire il file con le impronte ottiche**.
3. Passare nella finestra **Aprire il file con le impronte ottiche** al file desiderato con impronte ottiche, selezionare il file e fare clic su **Aprire**.
 - ▶ La finestra **Aprire il file con le impronte ottiche** si chiude.
 - ▶ SICAT Air apre il file selezionato con impronte ottiche:

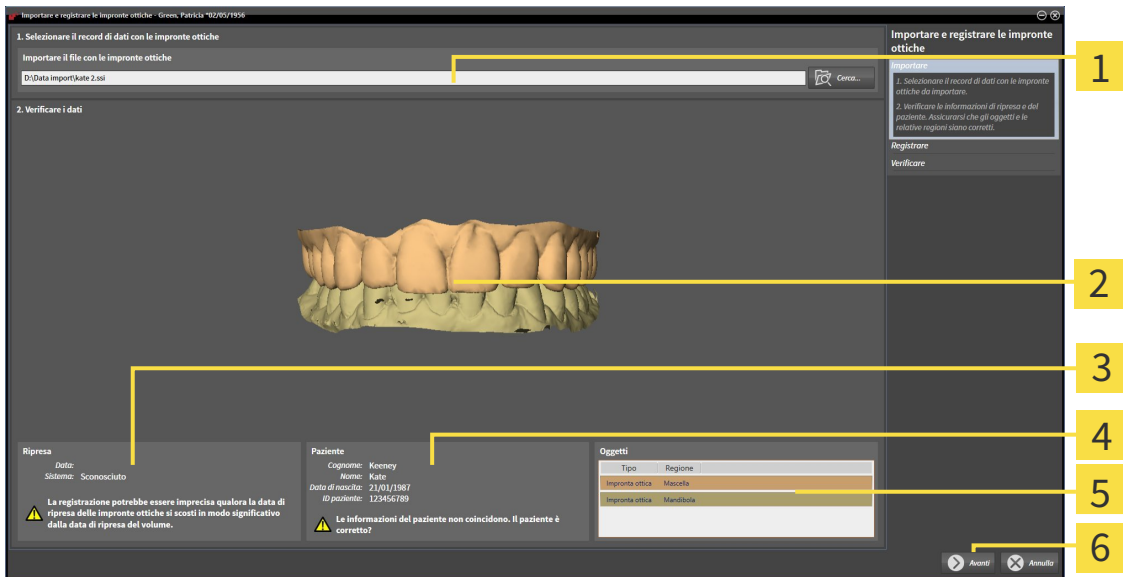

- | | |
|---|--|
| <p>1 Area Importazione di un file con impronte ottiche</p> <p>2 3DVista di impronte ottiche</p> <p>3 Informazioni di ripresa</p> | <p>4 Informazioni sui pazienti</p> <p>5 Elenco di oggetti</p> <p>6 Pulsante Avanti</p> |
|---|--|

4. Verificare le informazioni di ripresa e le informazioni del paziente. Assicurarsi che gli oggetti e le relative regioni siano corretti. Il colore dello sfondo nell'elenco degli oggetti corrisponde al colore degli oggetti nella vista **3D**.
5. Fare clic su **Avanti**.
 - ▶ Il passaggio **Registrazione** si apre per la prima impronta ottica:

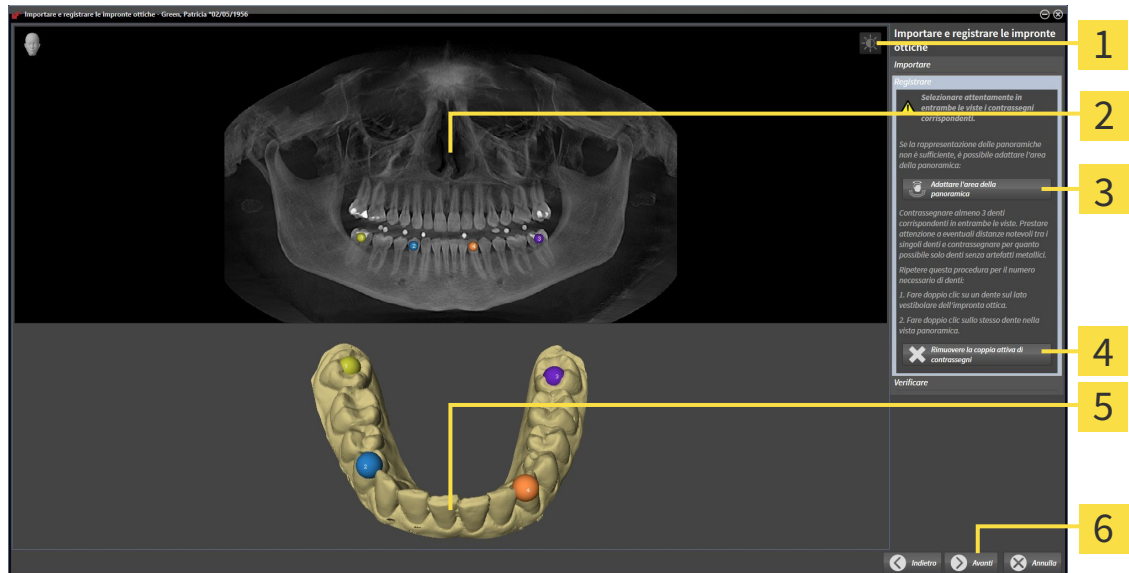

- | | |
|---|---|
| 1 Simbolo Adeguare luminosità e contrasto | 4 Pulsante Rimuovere la coppia attiva di contrassegni |
| 2 Vista Panoramica | 5 3DVista , che mostra la prima impronta ottica |
| 3 Pulsante Adattamento dell'area della panoramica | 6 Pulsante Avanti |

6. Per la prima impronta ottica fare doppio clic sullo stesso dente sia nella vista **Panoramica** sia sul lato vestibolare dell'impronta ottica nella vista **3D**. Prestare attenzione a eventuali distanze notevoli tra i singoli denti e contrassegnare solo denti senza artefatti metallici. Ripetere questo passaggio finché non sono stati contrassegnati almeno tre denti coincidenti in entrambe le viste.
 - ▶ Le marcature con colori e numeri diversi nelle due viste mostrano denti associati della prima impronta ottica.
7. Fare clic su **Avanti**.
 - ▶ SICAT Air calcola la registrazione della prima impronta ottica con i dati radiografici.

► Il passaggio **Verifica** si apre per la prima impronta ottica:

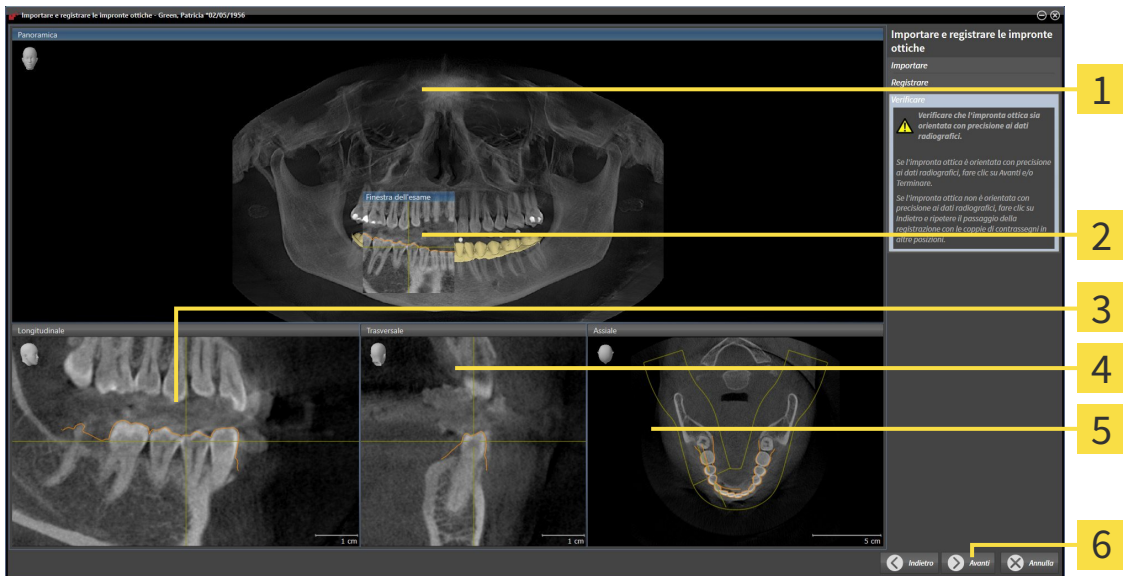

- | | |
|-------------------------------------|-----------------------------------|
| 1 Vista Panoramica | 4 Vista Trasversale |
| 2 Finestra dell'esame | 5 Vista Assiale |
| 3 Vista Longitudinale | 6 Pulsante Avanti |

8. Verificare nelle viste a strati 2D che l'impronta ottica sia orientata con precisione ai dati radiografici. Scorrere gli strati e verificare i contorni rappresentati.
9. Se l'impronta ottica è orientata in modo impreciso ai dati radiografici, fare clic sul pulsante **Indietro** e ripetere il passaggio **Registrazione** con coppie di contrassegni in posizioni diverse.
10. Se la prima impronta ottica è orientata con precisione ai dati radiografici, fare clic sul pulsante **Avanti**.

► Il passaggio **Registrazione** si apre per la seconda impronta ottica.

11. Per la seconda impronta ottica fare doppio clic sullo stesso dente sia nella vista **Panoramica** sia sul lato vestibolare dell'impronta ottica nella vista **3D**. Prestare attenzione a eventuali distanze notevoli tra i singoli denti e contrassegnare per quanto possibile solo denti senza artefatti metallici. Ripetere questo passaggio finché non sono stati contrassegnati almeno tre denti coincidenti in entrambe le viste. È possibile migliorare la precisione della registrazione contrassegnando fino a cinque denti.
 - Le marcature con colori e numeri diversi nelle due viste mostrano denti associati della seconda impronta ottica.
12. Fare clic su **Avanti**.
 - SICAT Air calcola la registrazione della seconda impronta ottica con i dati radiografici.
 - Il passaggio **Verifica** si apre per la seconda impronta ottica.
13. Verificare nelle viste a strati 2D che l'impronta ottica sia orientata con precisione ai dati radiografici. Scorrere gli strati e verificare i contorni rappresentati.
14. Se l'impronta ottica è orientata in modo impreciso ai dati radiografici, fare clic sul pulsante **Indietro** e ripetere il passaggio **Registrazione** con coppie di contrassegni in posizioni diverse. È possibile migliorare la precisione della registrazione contrassegnando fino a cinque denti.

15. Se la seconda impronta ottica è orientata con precisione ai dati radiografici, fare clic sul pulsante **Terminare**.

- ▶ Il wizard **Importazione e registrazione delle impronte ottiche** si chiude.
- ▶ SICAT Air aggiunge le impronte ottiche selezionate al **Browser dell'oggetto**
- ▶ SICAT Air visualizza le impronte ottiche registrate.



Oltre alla procedura descritta, nel wizard **Importazione e registrazione delle impronte ottiche** sono disponibili le seguenti azioni:

- È possibile adattare la luminosità e il contrasto di una vista 2D facendo clic sul simbolo **Adeguare luminosità e contrasto**. Informazioni al riguardo sono disponibili in *Adattamento e ripristino della luminosità e del contrasto delle viste 2D* [▶ *Pagina 228*].
- È possibile adattare l'area della panoramica facendo clic sul simbolo **Adattamento dell'area della panoramica**. Informazioni al riguardo sono disponibili in *Adattamento dell'area della panoramica* [▶ *Pagina 252*].
- Se si desidera rimuovere una determinata coppia di contrassegni nel passaggio **Registrazione**, è possibile selezionare un contrassegno della coppia e fare clic sul pulsante **Rimuovere la coppia attiva di contrassegni**.
- Se si desidera annullare l'importazione o la registrazione delle impronte ottiche, è possibile fare clic su **Annulla**.

11.18.4 RIUTILIZZO DI IMPRONTE OTTICHE DI ALTRE APPLICAZIONI SICAT



L'utilizzo di dati diversi dalle radiografie 3D come unica fonte di informazione potrebbe avere come conseguenza una diagnosi e una terapia errate.

1. Utilizzare le radiografie 3D come fonte di informazioni preferenziale per la diagnosi e la pianificazione.
2. Utilizzare altri dati, ad esempio dati di impronte ottiche, solo come fonte di informazioni ausiliarie.



Apparecchi per le impronte ottiche non idonei potrebbero avere come conseguenza una diagnosi e una terapia errate.

Utilizzare solo dati di impronte ottiche di apparecchi approvati come dispositivi medici.



I dati delle impronte ottiche non corrispondenti al paziente e alla data delle radiografie 3D potrebbero avere come conseguenza una diagnosi e una terapia errate.

Accertarsi che il paziente e la data dei dati di impronte ottiche corrispondano al paziente e alla data delle radiografie 3D rappresentate.



Integrità o qualità insufficienti dei dati di impronte ottiche potrebbero avere come conseguenza una diagnosi e una terapia errate.

Verificare l'integrità e la qualità dei dati di impronte ottiche importati.



Qualità e precisione insufficienti dei dati di impronte ottiche potrebbero avere come conseguenza una diagnosi e una terapia errate.

Utilizzare solo i dati di impronte ottiche che garantiscano una qualità e una precisione adeguate alla diagnosi e alla terapia pianificate.



Una registrazione errata dei dati delle impronte ottiche e delle radiografie 3D potrebbe avere come conseguenza una diagnosi e una terapia errate.

Verificare che i dati di impronte ottiche registrate siano correttamente orientati alle radiografie 3D.

Informazioni generali sulla segmentazione sono disponibili in *Impronte ottiche* [► Pagina 294].

Per riutilizzare le impronte ottiche di un'altra applicazione SICAT, procedere come segue:

- Il passaggio del workflow **Ordinazione** è già aperto.
- Per lo studio aperto in un'altra applicazione SICAT sono già state importate impronte ottiche che non vengono ancora impiegate in SICAT Air.



1. Fare clic sul simbolo **Importazione e registrazione delle impronte ottiche**.
 - Si apre il wizard **Importazione e registrazione delle impronte ottiche** con il passaggio **Importare**.
2. Fare clic nell'area **Riutilizzo di impronte ottiche di altre applicazioni SICAT** sulla riga con le impronte ottiche desiderate.

3. SICAT Air visualizza le impronte ottiche selezionate:

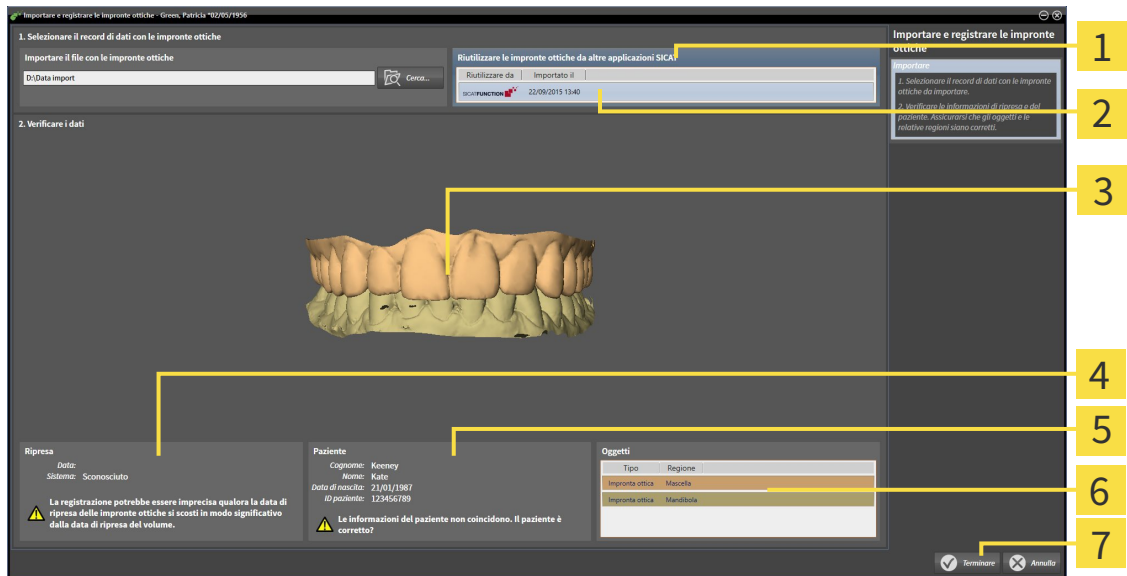

- 1** Area **Riutilizzo di impronte ottiche di altre applicazioni SICAT**
- 2** Elenco di impronte ottiche di altre applicazioni SICAT
- 3** **3D**Vista di impronte ottiche
- 4** Informazioni di ripresa
- 5** Informazioni sui pazienti
- 6** Elenco di oggetti
- 7** Pulsante **Terminare**

4. Verificare le informazioni di ripresa e le informazioni del paziente. Assicurarsi che gli oggetti e le relative regioni siano corretti. Il colore dello sfondo nell'elenco degli oggetti corrisponde al colore degli oggetti nella vista **3D**.

5. Fare clic sul pulsante **Terminare**.

► Il wizard **Importazione e registrazione delle impronte ottiche** si chiude.

► SICAT Air aggiunge le impronte ottiche selezionate al **Browser dell'oggetto**

► SICAT Air visualizza le impronte ottiche selezionate.

Se si desidera interrompere l'acquisizione di impronte ottiche da un'altra applicazione SICAT, è possibile fare clic su **Annulla**.

11.18.5 APERTURA DEL CARRELLO



Il simbolo **Carrello** mostra il numero di elementi nel carrello.

☑ Il carrello contiene almeno un bite terapeutico.



- Se il carrello non è già aperto, fare clic nella **Barra di navigazione** sul pulsante **Carrello**.
- ▶ Si apre la finestra **Carrello**.

Proseguire con l'azione seguente:

- *Verifica del carrello e conclusione dell'ordinazione* [▶ *Pagina 303*]

11.18.6 VERIFICA DEL CARRELLO E CONCLUSIONE DELL'ORDINAZIONE

- ☑ La finestra **Carrello** è già aperta. Informazioni al riguardo sono disponibili in *Apertura del carrello* [▶ *Pagina 302*].

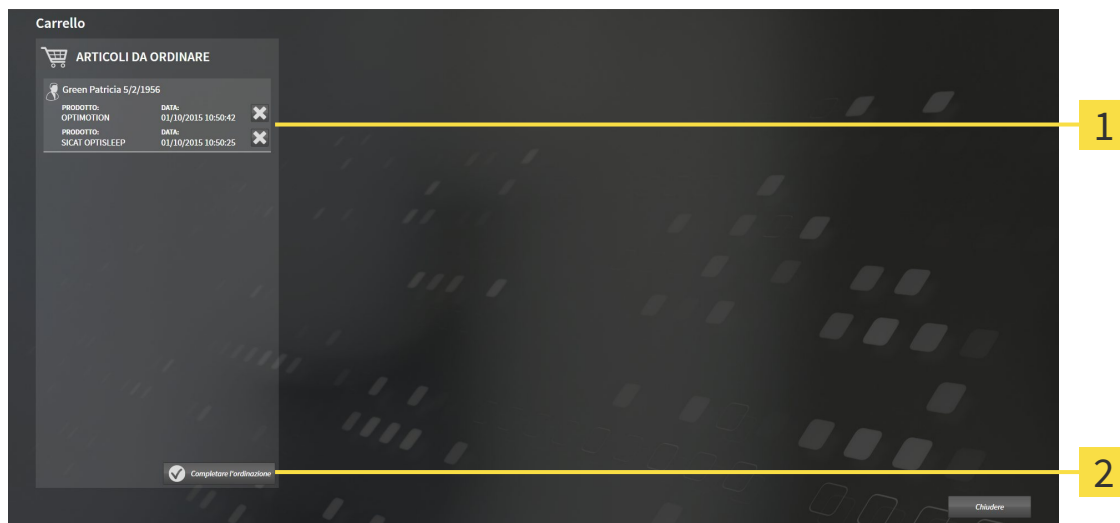

- 1** Elenco **ARTICOLI DA ORDINARE**
- 2** Pulsante **Conclusione dell'ordinazione**

1. Verificare nella finestra **Carrello** se sono presenti i bite terapeutici desiderati.
2. Fare clic sul pulsante **Conclusione dell'ordinazione**.
 - ▶ SICAT Suite imposta lo stato delle ordinazioni su **In preparazione** e stabilisce tramite SICAT Web-Connector un collegamento al server SICAT.
 - ▶ È possibile modificare l'ordinazione con collegamento a Internet attivo solo nel SICAT Portal.

Proseguire con una delle seguenti azioni:

- *Completamento dell'ordinazione con l'ausilio di un collegamento a Internet attivo* [▶ *Pagina 304*]
- *Completamento dell'ordinazione senza collegamento a Internet attivo* [▶ *Pagina 308*]

11.18.7 COMPLETAMENTO DELL'ORDINAZIONE CON L'AUSILIO DI UN COLLEGAMENTO A INTERNET ATTIVO



In determinate versioni di Windows è necessario impostare un browser standard affinché la procedura di ordinazione funzioni.

- ☑ Per questa operazione il computer sul quale è installato SICAT Suite dispone di un collegamento a Internet attivo.
- ☑ SICAT Portal è stato aperto automaticamente nel browser.
- 1. Se non è già stato fatto, registrarsi al SICAT Portal con nome utente e password.
 - ▶ La panoramica di ordinazione si apre e visualizza i bite terapeutici ivi contenuti e i relativi prezzi, raggruppati per paziente.
- 2. Seguire le istruzioni in *Svolgimento dei passaggi per l'ordinazione nel SICAT Portal* [▶ Pagina 305].
 - ▶ SICAT Suite prepara i dati di ordinazione per il caricamento.
 - ▶ Non appena la preparazione è conclusa, SICAT WebConnector trasmette i dati di ordinazione al server SICAT tramite un collegamento codificato.
 - ▶ Nel carrello lo stato dell'ordinazione cambia in **Caricamento in corso**.



È possibile aggiungere al carrello ordinazioni che si basano sulla stessa radiografia 3D. Successivamente occorre completare il processo di ordinazione, dal momento che alla chiusura di SICAT Air il contenuto del carrello viene perso.



Se SIDEXIS XG viene chiuso e poi riaperto, a prescindere dallo stato effettivo SICAT Suite indica che l'ordinazione è stata caricata completamente. Lo stato effettivo può essere visualizzato nel SICAT WebConnector. Informazioni al riguardo sono disponibili in *Il SICAT WebConnector* [▶ Pagina 306].



Se ci si disconnette dalla sessione di Windows durante il caricamento SICAT WebConnector sospende il processo. Dopo un nuovo login il software prosegue automaticamente il caricamento.

11.18.8 SVOLGIMENTO DEI PASSAGGI PER L'ORDINAZIONE NEL SICAT PORTAL

Dopo che sono stati svolti i passaggi di ordinazione in SICAT Suite si apre il SICAT Portal nel browser web standard. Nel SICAT Portal è possibile adattare le ordinazioni, selezionare fornitori qualificati per la realizzazione e visualizzare i prezzi dei prodotti.

Per svolgere i passaggi di ordinazione nel SICAT Portal, procedere come segue:

1. Se non è già stato fatto, registrarsi al SICAT Portal con nome utente e password.
2. Verificare se sono presenti i bite terapeutici desiderati.
3. Se necessario, rimuovere dalla panoramica di ordinazione i pazienti e quindi anche tutti i relativi bite terapeutici. Al termine dell'ordinazione SICAT Suite acquisisce le modifiche apportate nel SICAT Portal.
4. Verificare che l'indirizzo di fatturazione e l'indirizzo di consegna siano corretti. Se necessario, modificarli.
5. Selezionare il metodo di pagamento desiderato.
6. Accettare le condizioni generali di contratto e inviare l'ordinazione.



È possibile rimuovere i pazienti e tutti i relativi bite dal SICAT Portal selezionando un paziente e facendo clic sul pulsante per la rimozione dei pazienti. Nel carrello si avrà nuovamente accesso pieno al raggruppamento dei bite terapeutici.

11.18.9 IL SICAT WEBCONNECTOR



In determinate versioni di Windows è necessario impostare un browser standard affinché la procedura di ordinazione funzioni.

Se il computer sul quale è installato SICAT Suite dispone di un collegamento a Internet attivo, SICAT Suite trasmette le ordinazioni in background in forma codificata tramite SICAT WebConnector. SICAT Air mostra lo stato delle trasmissioni direttamente nel carrello e può sospendere il SICAT WebConnector. Il SICAT WebConnector prosegue la trasmissione anche se SICAT Suite è stato chiuso. Se non è possibile effettuare il caricamento come desiderato, è possibile aprire l'interfaccia utente del SICAT WebConnector.

APERTURA DELLA FINESTRA "SICAT SUITE WEBCONNECTOR"



- Fare clic nell'area dell'avviso della barra delle applicazioni sul simbolo **SICAT Suite WebConnector**.

► Si apre la finestra **SICAT Suite WebConnector**:

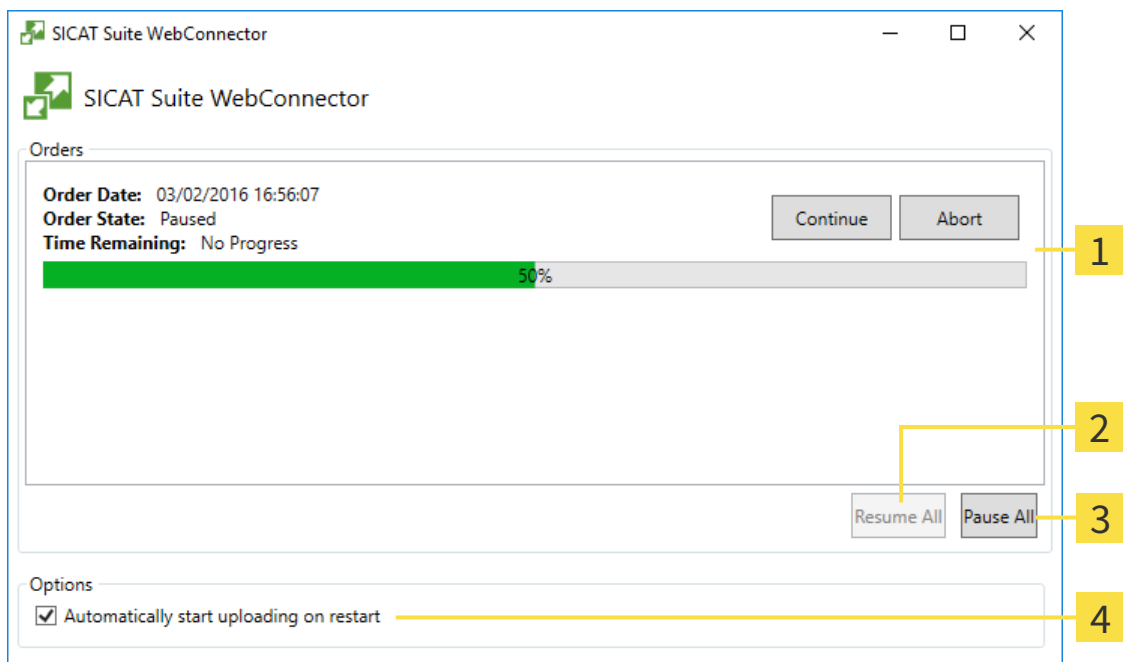

- 1** Elenco **Ordinazioni**
- 2** Pulsante **Proseguire tutti**
- 3** Pulsante **Arrestare tutti**
- 4** Casella di controllo **Proseguire automaticamente il caricamento dopo il riavvio**

L'elenco **Ordinazioni** mostra le ordinazioni in coda.

INTERRUZIONE E PROSECUZIONE DEL CARICAMENTO

È possibile interrompere il processo di caricamento. Ciò può essere utile ad esempio se il collegamento a Internet è sovraccaricato. Le impostazioni hanno effetto solo sulle procedure di caricamento in SICAT WebConnector. Le procedure di caricamento tramite browser web non sono coinvolte.

La finestra **SICAT Suite WebConnector** è già aperta.

1. Fare clic sul pulsante **Arrestare tutti**.
 - ▶ SICAT WebConnector interrompe il caricamento di tutte le ordinazioni.
2. Fare clic sul pulsante **Proseguire tutti**.
 - ▶ SICAT WebConnector prosegue il caricamento di tutte le ordinazioni.

DISATTIVAZIONE DEL PROSEGUIMENTO AUTOMATICO DOPO UN RIAVVIO

È possibile impedire che SICAT WebConnector prosegua automaticamente il caricamento dopo un riavvio di Windows.

La finestra **SICAT Suite WebConnector** è già aperta.

- Disattivare la casella di controllo **Proseguire automaticamente il caricamento dopo il riavvio**.
- ▶ Se si riavvia il computer, SICAT WebConnector non prosegue più automaticamente il caricamento delle ordinazioni.

11.18.10 COMPLETAMENTO DELL'ORDINAZIONE SENZA COLLEGAMENTO A INTERNET ATTIVO

Se il computer sul quale è installato SICAT Suite non dispone di un collegamento a Internet attivo, la trasmissione avviene tramite file XML e un archivio ZIP che possono essere caricati con un browser web su un altro computer con collegamento a Internet attivo. In questo caso SICAT Suite esporta tutti i bite terapeutici nel carrello in una volta sola e crea una sottocartella per ogni paziente. Successivamente in SICAT Portal è possibile caricare un bite terapeutico per ogni paziente. La trasmissione avviene in modo codificato.

Per concludere l'ordinazione senza collegamento a Internet attivo, procedere come segue:

- Il computer sul quale è installato SICAT Suite non dispone di alcun collegamento a Internet attivo.
- Una finestra mostra il seguente messaggio: **Errore di connessione con il SICAT Server**



1 Pulsante **Caricare da un altro computer**

1. Fare clic sul pulsante **Caricare da un altro computer**.

► Si apre la finestra **Caricamento dell'ordinazione da un altro computer**:

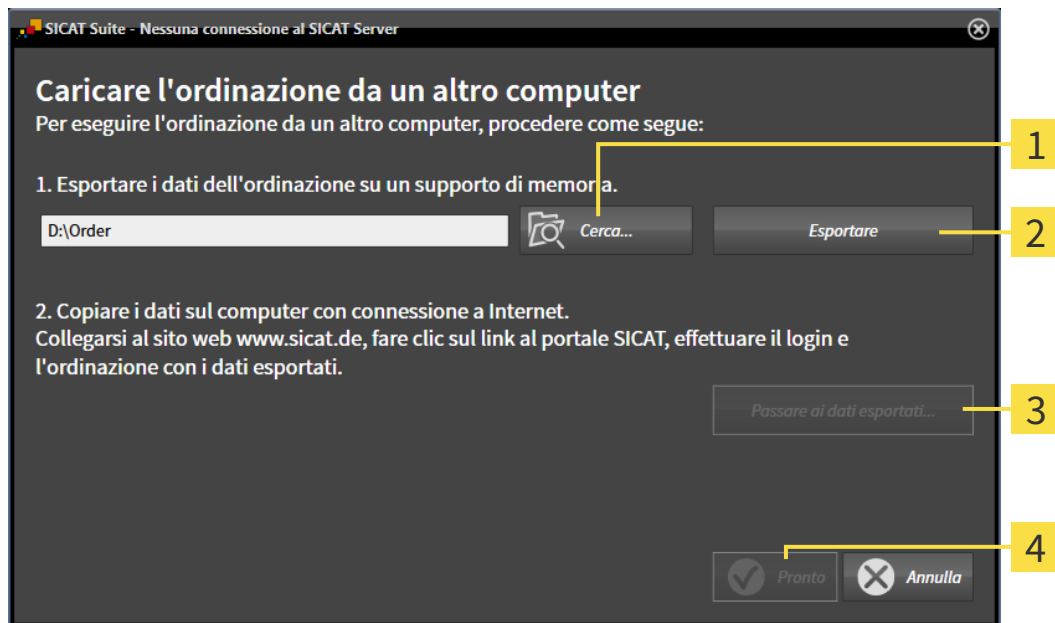

1 Pulsante **Cerca**

3 Pulsante **Passare ai dati esportati**

2 Pulsante **Esportazione**

4 Pulsante **Pronto**

2. Fare clic sul pulsante **Cerca**.
 - Si apre una finestra delle Risorse del computer di Windows.
3. Selezionare una directory esistente o creare una nuova directory e fare clic su **OK**. Ricordare che il percorso della directory non deve contenere più di 160 caratteri.
4. Fare clic sul pulsante **Esportazione**.
 - SICAT Suite esporta tutti i dati necessari per l'ordinazione del contenuto del carrello, nell'ordine indicato. In questo, SICAT Suite crea una sottocartella per ogni paziente.
5. Fare clic sul pulsante **Passare ai dati esportati**.

- ▶ Si apre una finestra delle Risorse del computer di Windows che mostra la directory con i dati esportati:

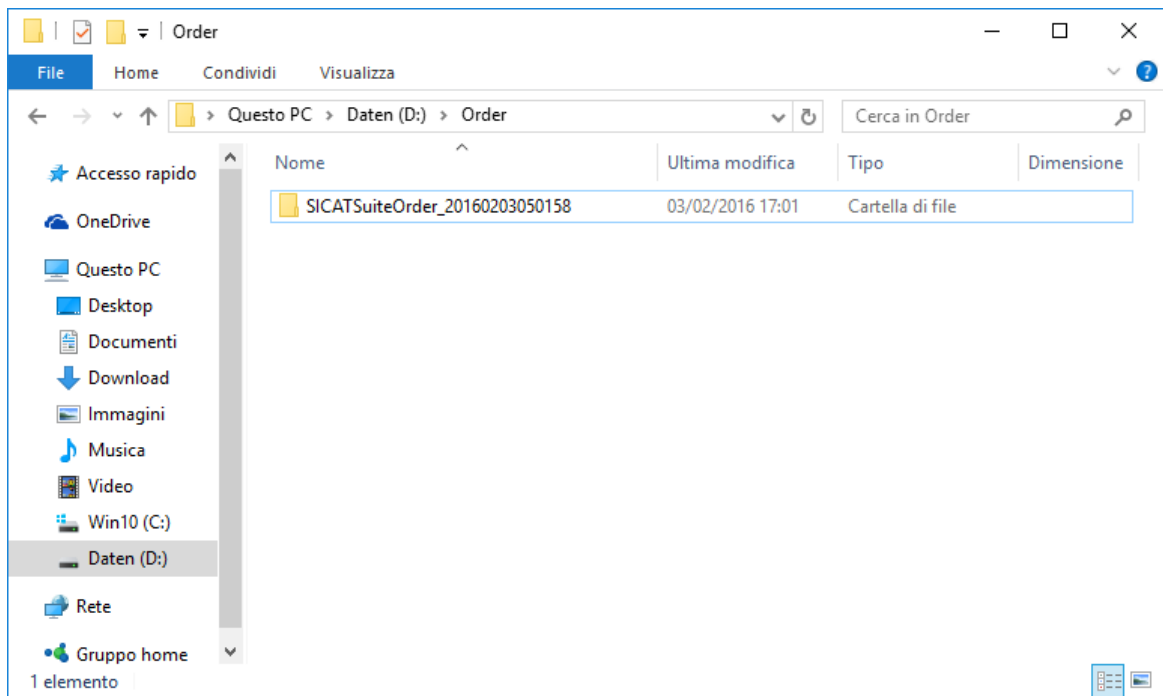

6. Copiare la cartella che contiene i dati del bite desiderato su un computer con un collegamento a Internet attivo, ad esempio con l'ausilio di una penna USB.
7. Fare clic nella finestra **Caricamento dell'ordinazione da un altro computer** su **Pronto**.
 - ▶ SICAT Suite chiude la finestra **Caricamento dell'ordinazione da un altro computer**.
 - ▶ SICAT Suite rimuove dal carrello tutti i bite terapeutici contenuti nell'ordinazione.
8. Aprire sul computer con il collegamento a Internet attivo un browser web e aprire il sito web <http://www.sicat.de>.
9. Fare clic sul link al SICAT Portal.
 - ▶ Il SICAT Portal si apre.
10. Se non è già stato fatto, registrarsi al SICAT Portal con nome utente e password.
11. Fare clic sul link per il collegamento dell'ordinazione.
12. Selezionare l'ordinazione desiderata sul computer con il collegamento a Internet attivo. Si tratta di un file XML il cui nome comincia con **SICATSuiteOrder**.
 - ▶ La panoramica di ordinazione si apre e visualizza il paziente contenuto, il relativo bite terapeutico e il prezzo.
13. Seguire le istruzioni in *Svolgimento dei passaggi per l'ordinazione nel SICAT Portal* [▶ Pagina 305].
14. Fare clic sul link per il caricamento dei dati del paziente del bite terapeutico.

15. Selezionare i dati corretti dei bite sul computer con il collegamento a Internet attivo. Si tratta di un archivio ZIP che si trova nella stessa cartella del file XML caricato precedentemente e il cui nome file comincia con **SICATSuiteExport**.
- ▶ Se l'ordinazione è stata effettuata, il browser trasmette l'archivio con i dati del bite al server SICAT tramite un collegamento codificato.



SICAT Suite cancella automaticamente i dati esportati. Se è stato concluso un processo di ordinazione, i dati esportati devono essere cancellati manualmente per motivi di sicurezza.

11.19 IMPOSTAZIONI



Le versioni di SICAT Suite collegate a SIDEXIS acquisiscono molte impostazioni da SIDEXIS. È possibile visualizzare i valori di tali impostazioni in SICAT Air ma le modifiche possono avvenire solo nelle impostazioni di SIDEXIS.

È possibile visualizzare o modificare le impostazioni generali nella finestra **Impostazioni**. Dopo aver fatto clic sul simbolo **Impostazioni**, la barra delle opzioni mostra le seguenti schede sul lato sinistro della finestra **Impostazioni**:

- **Generale** - Informazioni al riguardo sono disponibili in *Visualizzazione o modifica delle impostazioni generali* [▶ Pagina 313].
- **Licenze** - Informazioni al riguardo sono disponibili in *Licenze* [▶ Pagina 196].
- **Studio** - Visualizzazione del logo e del testo informativo del proprio studio, ad esempio per l'utilizzo nelle stampe. Informazioni al riguardo sono disponibili in *Visualizzazione di informazioni sullo studio* [▶ Pagina 317].
- **Visualizzazione** - Modifica delle impostazioni generali di visualizzazione. Informazioni al riguardo sono disponibili in *Modifica delle impostazioni di visualizzazione* [▶ Pagina 318].
- **SICAT Air** - Modifica delle impostazioni specifiche per le applicazioni di SICAT Air. Informazioni al riguardo sono disponibili in *Modifica delle impostazioni SICAT Air* [▶ Pagina 320].

11.19.1 VISUALIZZAZIONE O MODIFICA DELLE IMPOSTAZIONI GENERALI



Le versioni di SICAT Suite collegate a SIDEXIS acquisiscono molte impostazioni da SIDEXIS. È possibile visualizzare i valori di tali impostazioni in SICAT Air ma le modifiche possono avvenire solo nelle impostazioni di SIDEXIS.

Per aprire le impostazioni generali, procedere come segue:



1. Fare clic nella **Barra di navigazione** sul simbolo **Impostazioni**.

► Si apre la finestra **Impostazioni**.



2. Fare clic sulla scheda **Generale**.

► Si apre la finestra **Generale**:

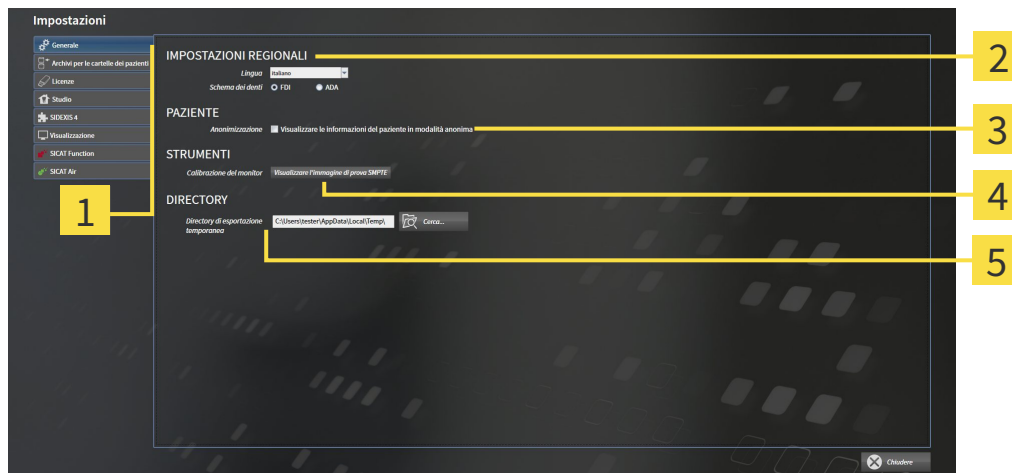

1 Scheda **Generale**

4 Area **STRUMENTI**

2 Area **IMPOSTAZIONI REGIONALI**

5 Area **DIRECTORY**

3 Area **PAZIENTE**

SICAT Air acquisisce le impostazioni seguenti di SIDEXIS, che possono essere visualizzate qui:

- Nell'area **IMPOSTAZIONI REGIONALI** è possibile visualizzare la lingua dell'interfaccia utente nell'elenco **Lingua**.
- Nell'area **IMPOSTAZIONI REGIONALI** è possibile visualizzare lo schema dei denti attuale in **Schema dentario**.
- Nell'area **PAZIENTE** è possibile visualizzare lo stato della casella di controllo **Visualizzare le informazioni dei pazienti in modalità anonima**. Se la casella di controllo è attivata, SICAT Air acquisisce i dati del paziente in forma anonima di SIDEXIS.

È possibile modificare l'impostazione seguente:

- Nell'area **DIRECTORY** è possibile indicare nel campo **Directory di esportazione temporanea** una cartella in cui SICAT Suite salva i dati di ordinazione. Occorre avere pieno accesso a questa cartella.

Oltre alla visualizzazione delle impostazioni generali, è possibile aprire l'immagine di prova SMPTE per calibrare il monitor:

- Fare clic in **STRUMENTI, Calibrazione del monitor** sul pulsante **Visualizzare l'immagine di prova SMPTE** per calibrare il monitor. Informazioni al riguardo sono disponibili in *Calibrazione del monitor con l'immagine di prova SMPTE* [▶ *Pagina 315*].



Se in SIDEXIS si seleziona una lingua che non è supportata da SICAT Air, SICAT Air mostra in testi dell'interfaccia utente in inglese.



Se si modifica la lingua in SIDEXIS XG è necessario riavviare SICAT Suite affinché la modifica venga applicata.



Gli schemi dei denti supportati sono FDI e ADA.

11.19.2 CALIBRAZIONE DEL MONITOR CON L'IMMAGINE DI PROVA SMPTE



Condizioni ambientali di rappresentazione insufficienti potrebbero avere come conseguenza una diagnosi e una terapia errate.

1. Eseguire una pianificazione solo se le condizioni ambientali consentono una qualità sufficiente di rappresentazione. Verificare ad esempio che l'illuminazione sia adeguata.
2. Verificare che la qualità di rappresentazione sia adeguata utilizzando l'immagine di prova SMPTE.

Quattro impostazioni principali determinano l'idoneità del monitor a visualizzare i dati nelle applicazioni SICAT:

- Luminosità
- Contrasto
- Risoluzione locale (linearità)
- Distorsioni (aliasing)

L'immagine di prova SMPTE è un'immagine di riferimento che aiuta a verificare le proprietà del monitor:

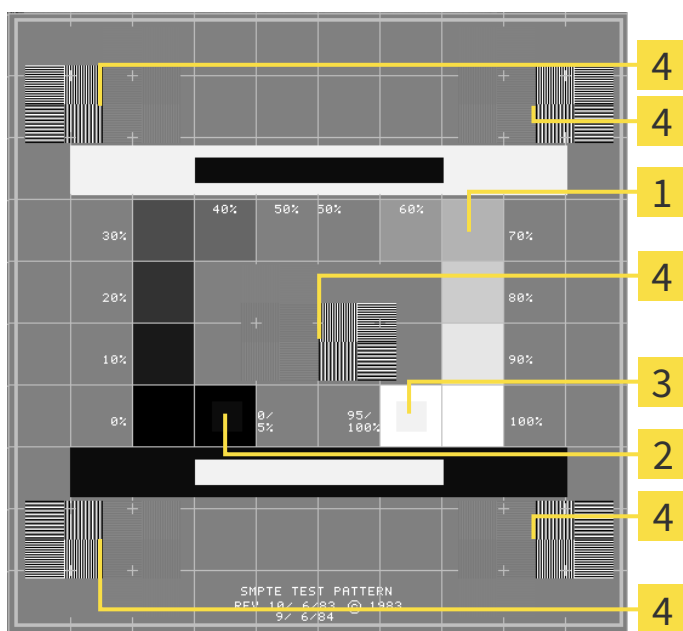

- | | |
|--|--|
| <p>1 Quadrati dei livelli di grigio</p> <p>2 Quadrato 0%</p> | <p>3 Quadrato 100%</p> <p>4 Quadrati che contengono delle striature nere ad alto contrasto</p> |
|--|--|

VERIFICA DELLA LUMINOSITÀ E DEL CONTRASTO

Al centro dell'immagine di prova SMPTW una serie di quadrati mostra l'avanzare del livello di grigio da nero (0% luminosità) a bianco (100% luminosità):

- Il quadrato 0% contiene un quadrato più piccolo per mostrare la differenza di luminosità tra 0% e 5%.
- Il quadrato 100% contiene un quadrato più piccolo per mostrare la differenza di luminosità tra 95% e 100%.

Per verificare o impostare il monitor, procedere come segue:

- L'immagine di prova SMPTE è già aperta.
- Verificare che sia visibile nel quadrato 0% e nel quadrato 100% la differenza visiva tra il quadrato interno e il quadrato esterno. Se necessario, modificare le impostazioni del monitor.



Molti monitor possono visualizzare solo la differenza di luminosità nel quadrato 100% ma non nel quadrato 0%. È possibile ridurre la luce ambientale per migliorare la differenziabilità dei diversi gradi di luminosità nel quadrato 0%.

VERIFICA DELLA RISOLUZIONE LOCALE E DELLA DISTORSIONE

Negli angoli e al centro dell'immagine di prova SMPTE sei quadrati mostrano delle striature nere ad alto contrasto. Riguardo alla risoluzione locale e alle distorsioni, occorre poter distinguere tra linee di diversa larghezza, tra linee alternate nere e bianche e tra righe orizzontali e verticali:

- Da largo a stretto (6 pixel, 4 pixel, 2 pixel)
- Orizzontale e verticale

Per verificare o impostare il monitor, procedere come segue:

- Verificare nei sei quadrati che presentano le striature nere ad alto contrasto se è possibile distinguere tutte le linee. Se necessario, modificare le impostazioni del monitor.

CHIUSURA DELL'IMMAGINE DI PROVA SMPTE

Per chiudere l'immagine di prova SMPTE, procedere come segue:

- Premere il tasto **ESC**.
- ▶ Si chiude l'immagine di prova SMPTE.

11.19.3 VISUALIZZAZIONE DI INFORMAZIONI SULLO STUDIO

Come plug-in di SIDEXIS XG, SICAT Suite acquisisce il logo dello studio e il testo informativo di SIDEXIS XG. Pertanto è possibile modificare solo i valori di queste impostazioni nelle impostazioni di SICAT Suite. Apportare le modifiche desiderate per queste impostazioni in SIDEXIS XG.

Le applicazioni di SICAT Suite utilizzano le informazioni mostrate qui per personalizzare le stampe o i file PDF.

Per aprire le informazioni sullo studio, procedere come segue:



1. Fare clic nella **Barra di navigazione** sul simbolo **Impostazioni**.
▶ Si apre la finestra **Impostazioni**.



2. Fare clic sulla scheda **Studio**.
▶ Si apre la finestra **STUDIO**:

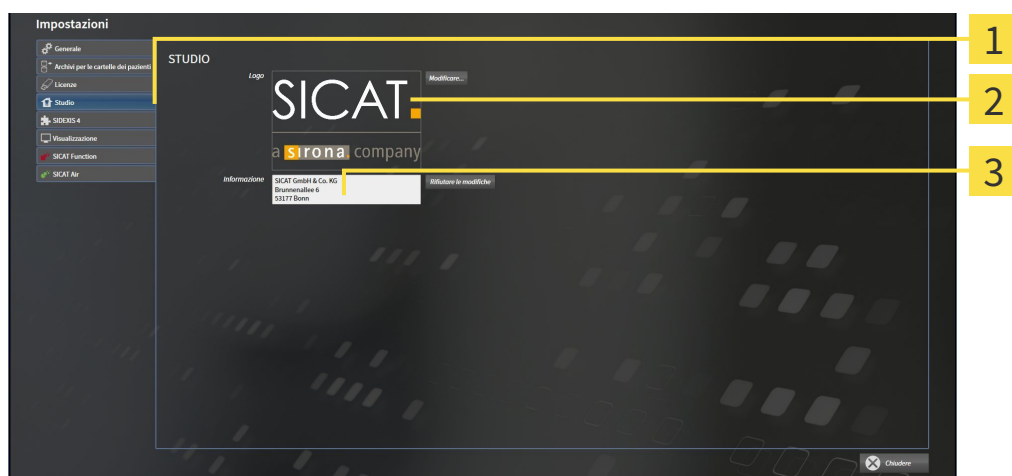

- 1 Scheda **Studio**
- 2 Area **Logo**
- 3 Area **Informazione**

È possibile visualizzare o modificare le seguenti impostazioni:

- Nell'area **Logo** è possibile visualizzare il logo dello studio.
- Nell'area **Informazione** è possibile visualizzare un testo che identifica lo studio, ad esempio il nome e l'indirizzo.

11.19.4 MODIFICA DELLE IMPOSTAZIONI DI VISUALIZZAZIONE

CAUTELE

Una qualità di rappresentazione insufficiente potrebbe avere come conseguenza una diagnosi e una terapia errate.

Prima di utilizzare un'applicazione SICAT, verificare ad esempio con l'immagine di prova SMPTE che la qualità di rappresentazione sia adeguata.

CAUTELE

Condizioni ambientali di rappresentazione insufficienti potrebbero avere come conseguenza una diagnosi e una terapia errate.

1. Eseguire una pianificazione solo se le condizioni ambientali consentono una qualità sufficiente di rappresentazione. Verificare ad esempio che l'illuminazione sia adeguata.
2. Verificare che la qualità di rappresentazione sia adeguata utilizzando l'immagine di prova SMPTE.

Le impostazioni di visualizzazione determinano la visualizzazione del volume degli oggetti di diagnosi e degli oggetti di pianificazione in tutte le applicazioni SICAT.

Per aprire la finestra **Visualizzazione** procedere come segue:



1. Fare clic sul simbolo **Impostazioni**.
▶ Si apre la finestra **Impostazioni**.



2. Fare clic sulla scheda **Visualizzazione**.
▶ Si apre la finestra **Visualizzazione**:



- | | |
|---|---|
| 1 Scheda Visualizzazione | 4 Area OTTIMIZZAZIONE DEL RENDERING |
| 2 Area QUALITÀ DELL'IMMAGINE | 5 Area SPESSORE DELLE LINEE |
| 3 Area AGGIORNAMENTO DI ALTRE VISTE | 6 Area DIREZIONE DELLO SGUARDO |

3. Selezionare le impostazioni di visualizzazione desiderate.

- ▶ SICAT Air acquisisce le impostazioni modificate.
- ▶ SICAT Air salva le impostazioni nel profilo utente.

Le impostazioni sono:

- **Migliorare la qualità dell'immagine degli strati** - migliora la qualità di rappresentazione degli strati tramite una media degli strati contigui realizzata dal software. Attivare questa impostazione solo su computer performanti.
- **AGGIORNAMENTO DI ALTRE VISTE** - l'aggiornamento ritardato migliora l'interattività della vista attiva, a scapito di un aggiornamento ritardato di altre viste. Attivare l'aggiornamento ritardato solo se si riscontrano problemi con l'interattività sul computer.
- **Attivare l'ottimizzazione del rendering** - disattivare l'impostazione solo se si riscontrano problemi con la stabilità sul computer.
- **SPESSORE DELLE LINEE** - modifica lo spessore delle linee. Le linee più spesse sono utili alle presentazioni con video proiettore.
- **DIREZIONE DELLO SGUARDO** - commuta le direzioni dello sguardo della vista a strati **Assiale** e della vista a strati **Sagittale**.

11.19.5 MODIFICA DELLE IMPOSTAZIONI SICAT AIR

SICAT AirLe impostazioni determinano la sfumatura cromatica dell'oggetto **Via respiratoria** in SICAT Air.

Per modificare le impostazioni SICAT Air, procedere come segue:



1. Fare clic sul simbolo **Impostazioni**.
▶ Si apre la finestra **Impostazioni**.



2. Fare clic sulla scheda **SICAT Air**.
▶ Si apre la finestra **SICAT Air**:

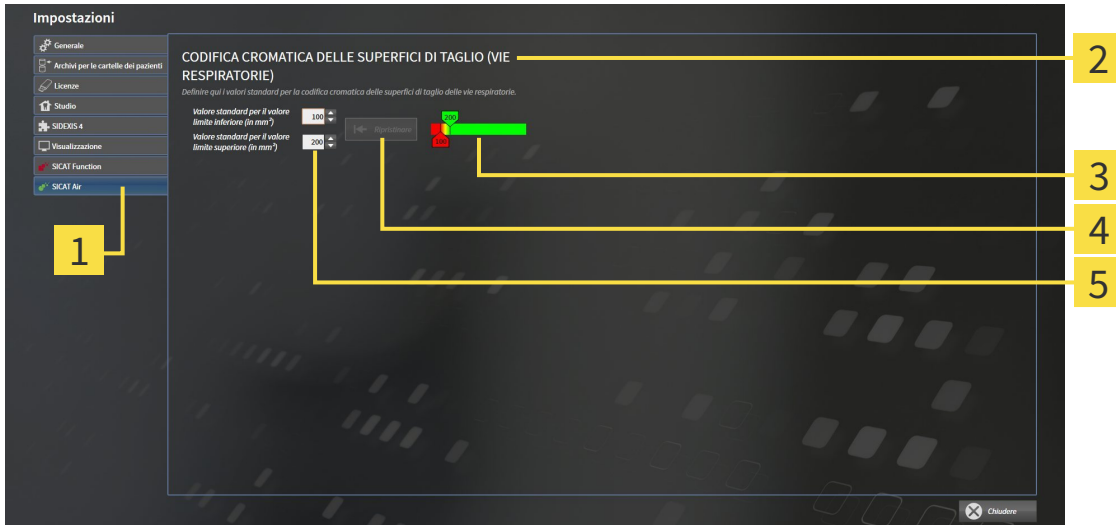

- | | |
|---|--|
| <p>1 Scheda SICAT Air</p> <p>2 Area CODIFICA A COLORI DELLE SUPERFICI DI TAGLIO (VIA RESPIRATORIA)</p> <p>3 Codifica a colori con cursori</p> | <p>4 Pulsante Ripristinare</p> <p>5 Campo Valore standard per valore limite inferiore (in mm²) e campo Valore standard per valore limite superiore (in mm²)</p> |
|---|--|

3. Selezionare i valori standard desiderati per la codifica a colori.
 - ▶ SICAT Air salva i valori standard nel profilo utente.
 - ▶ SICAT Air utilizza i valori standard modificati se si apre per la prima volta una radiografia 3D e si segmenta la via respiratoria.
 - ▶ SICAT Air utilizza i valori standard modificati in caso di ripristino dei valori di un oggetto **Via respiratoria**.

Le impostazioni sono:

- **Valore standard per valore limite inferiore (in mm²)** - stabilisce il valore inferiore della superficie della sezione trasversale (in mm²) a partire dal quale inizia la **Codifica a colori** completamente in rosso.
- **Valore standard per valore limite superiore (in mm²)** - stabilisce il valore superiore della superficie della sezione trasversale (in mm²) a partire dal quale inizia la **Codifica a colori** completamente in verde.

Se si modificano i valori nei campi **Valore standard per valore limite inferiore (in mm²)** e **Valore standard per valore limite superiore (in mm²)**, i cursori mostrano gli effetti sulla **Codifica a colori**. Se si spostano i cursori nella **Codifica a colori**, i valori nei campi si adattano di conseguenza.

È possibile fare clic sul pulsante **Ripristinare** e ripristinare per le impostazioni per **Valore standard per valore limite inferiore (in mm²)** e **Valore standard per valore limite superiore (in mm²)** le impostazioni standard di SICAT Air.

11.20 ASSISTENZA

SICAT offre le seguenti possibilità di assistenza:

- Guida in linea
- Informazioni di contatto
- Informazioni su SICAT Suite installato e sulle applicazioni SICAT installate

Proseguire con l'azione seguente:

- *Apertura delle possibilità di assistenza* [▶ *Pagina 323*]

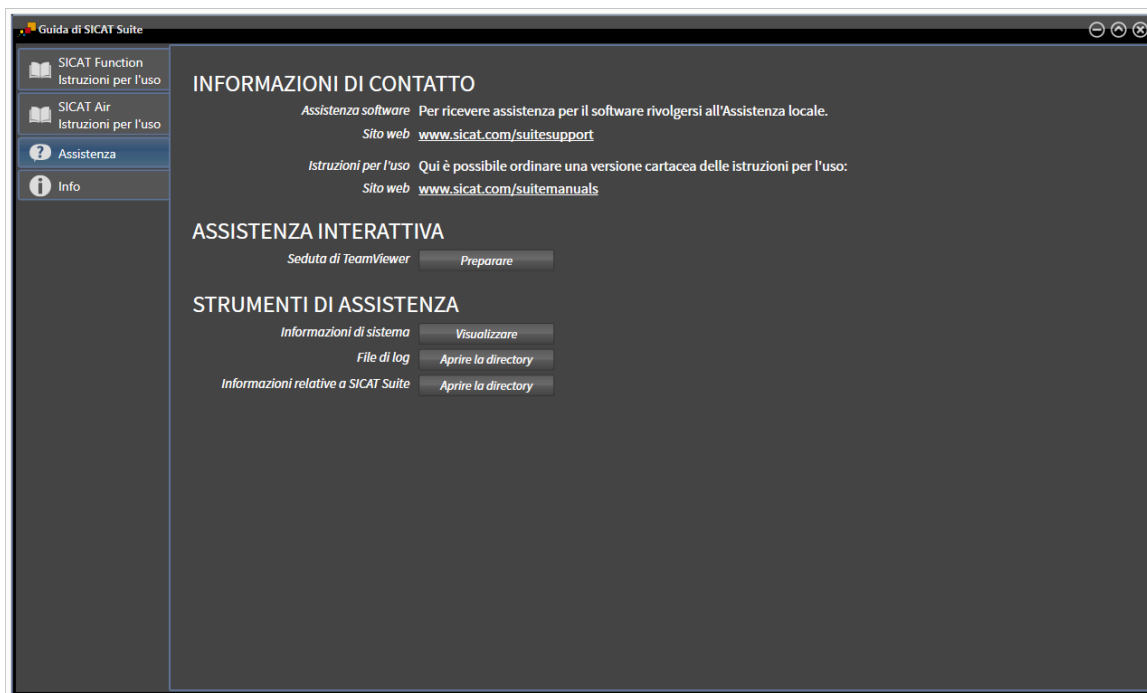

11.20.1 APERTURA DELLE POSSIBILITÀ DI ASSISTENZA



È possibile aprire la finestra **Assistenza** facendo clic sul simbolo **Assistenza** nella **Barra di navigazione** oppure premendo il tasto F1.

La finestra SICAT Suite **Assistenza** è composta dalle seguenti schede:



- **Istruzioni per l'uso** - Informazioni al riguardo sono disponibili in *Apertura della Guida in linea* [▶ Pagina 195].



- **Assistenza** - Informazioni al riguardo sono disponibili in *Informazioni di contatto e strumenti di assistenza* [▶ Pagina 324].



- **Info** - Informazioni al riguardo sono disponibili in *Info* [▶ Pagina 325].

11.20.2 INFORMAZIONI DI CONTATTO E STRUMENTI DI ASSISTENZA

La finestra **Assistenza** contiene tutte le informazioni e gli strumenti rilevanti affinché l'assistenza SICAT possa essere di supporto:

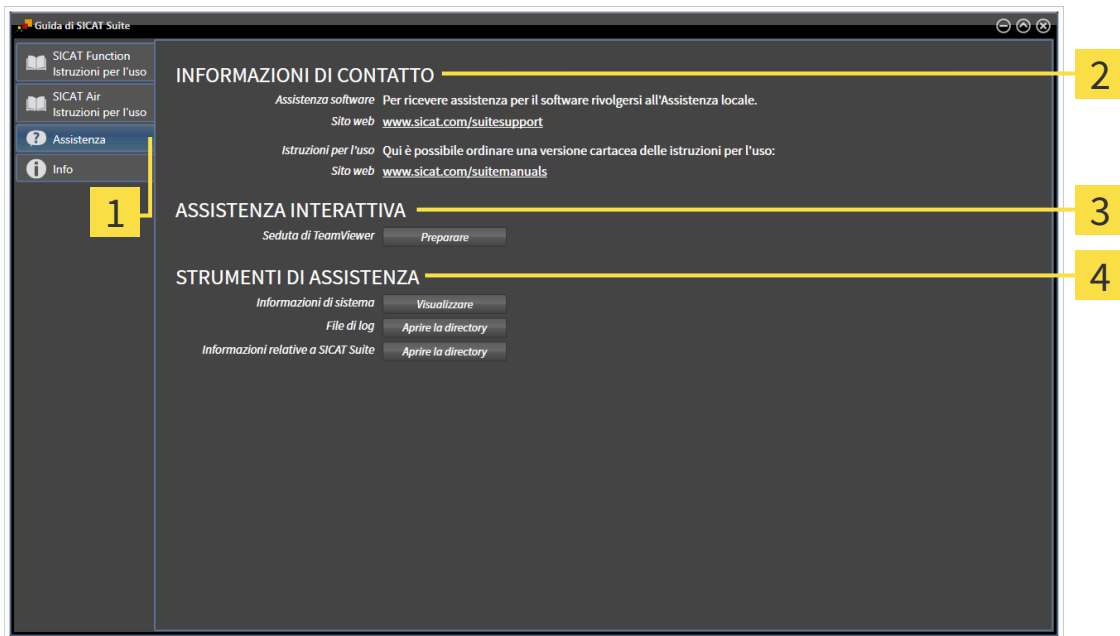

1 Scheda **Assistenza**

3 Area **ASSISTENZA INTERATTIVA**

2 Area **INFORMAZIONI DI CONTATTO**

4 Area **STRUMENTI DI ASSISTENZA**

I seguenti strumenti sono disponibili nell'area **ASSISTENZA INTERATTIVA**:

- Dopo un clic nell'area **Seduta di TeamViewer** sul pulsante **Preparare**, SICAT Air apre una sessione di TeamViewer.

TeamViewer è un software che consente di operare da remoto i comandi del mouse e della tastiera e di trasmettere il contenuto dello schermo di un computer tramite un collegamento a Internet attivo. TeamViewer realizza un collegamento solo dietro espressa autorizzazione. In questo modo vengono trasmessi a SICAT Support un ID TeamViewer e una password. Ciò consente a SICAT Support di assistere sul posto.

I seguenti strumenti sono disponibili nell'area **STRUMENTI DI ASSISTENZA**:

- Dopo un clic nell'area **Informazioni di sistema** sul pulsante **Visualizzare** apre SICAT Air le informazioni sul sistema operativo.
- Dopo un clic nell'area **File di log** sul pulsante **Aprire la directory** apre SICAT Air la directory di log di SICAT Suite in una finestra delle Risorse del computer di Windows.
- Dopo un clic nell'area **Informazioni relative a SICAT Suite** sul pulsante **Aprire la directory** esporta SICAT Air le informazioni sull'installazione corrente in un file di testo.

11.20.3 INFO

La finestra **Info** mostra le informazioni relative a SICAT Suite e a tutte le applicazioni SICAT installate:

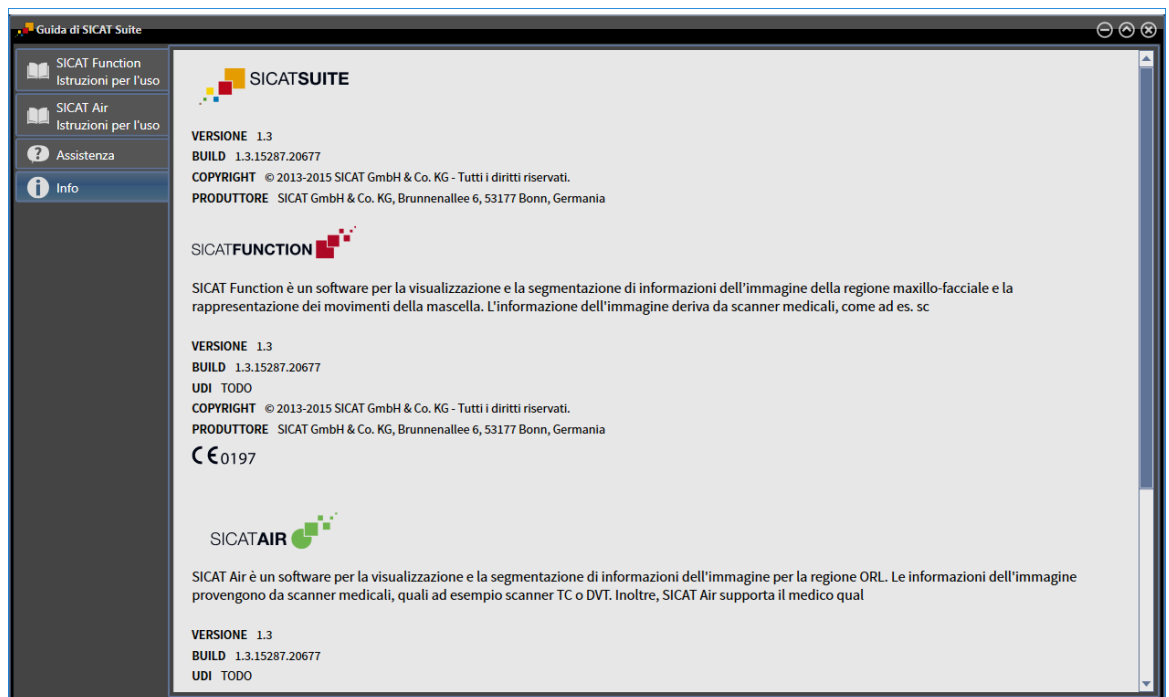

11.21 APERTURA DI DATI CON PROTEZIONE DA SCRITTURA

I dati visualizzabili in SICAT Air come plug-in di SIDEXIS XG senza possibilità di apportare e salvare modifiche dipendono dallo stato della licenza e dall'utilizzo della radiografia 3D attuale:

LICENZA SICAT AIR ATTIVA	UN'ALTRA WORKSTATION SIDEXIS XG UTILIZZA LA RADIOGRAFIA 3D	MODIFICHE POSSIBILI?
No	Irrilevante	No
Sì	Sì	No
Sì	No	Sì



Ulteriori informazioni sull'assistenza multi-workstation di SIDEXIS XG sono disponibili nelle istruzioni per l'uso SIDEXIS XG.

Per aprire i dati senza possibilità di apportare e salvare modifiche, procedere come segue:

- Nessuna licenza SICAT Air attivata oppure la radiografia 3D viene utilizzata da un'altra workstation SIDEXIS XG.
1. Avviare SICAT Suite congiuntamente a una radiografia 3D da Sirona SIDEXIS XG. Informazioni al riguardo sono disponibili in *Avvio di SICAT Suite* [▶ *Pagina 191*].
 - ▶ SICAT Suite apre la radiografia 3D e i progetti di pianificazione dall'esame SIDEXIS XG attuale.
 - ▶ Se un'altra Workstation SIDEXIS XG utilizza l'attuale radiografia 3D, si apre una finestra che mostra il seguente messaggio: **La cartella del paziente viene attualmente elaborata da un altro utente e può essere aperta soltanto in modalità di lettura**
 2. Fare clic nella finestra del messaggio sul pulsante **Aprire in modalità di lettura**.
 - ▶ SICAT Suite apre la radiografia 3D e i progetti di pianificazione dall'esame SIDEXIS XG attuale.

11.22 CHIUSURA DI SICAT SUITE



- Fare clic nell'angolo in alto a destra di SICAT Air sul pulsante **Chiudere**.
- ▶ Tutte le applicazioni SICAT si chiudono.
- ▶ SIDEXIS salva i progetti di pianificazione modificati di tutte le applicazioni SICAT in esecuzione come versione completa.

12 VERSIONE STANDALONE

La versione standalone di SICAT Suite viene eseguita indipendentemente da altri programmi. La gestione e l'elaborazione di dati del paziente, nonché le modifiche delle impostazioni avvengono così completamente in SICAT Suite o nelle applicazioni SICAT:

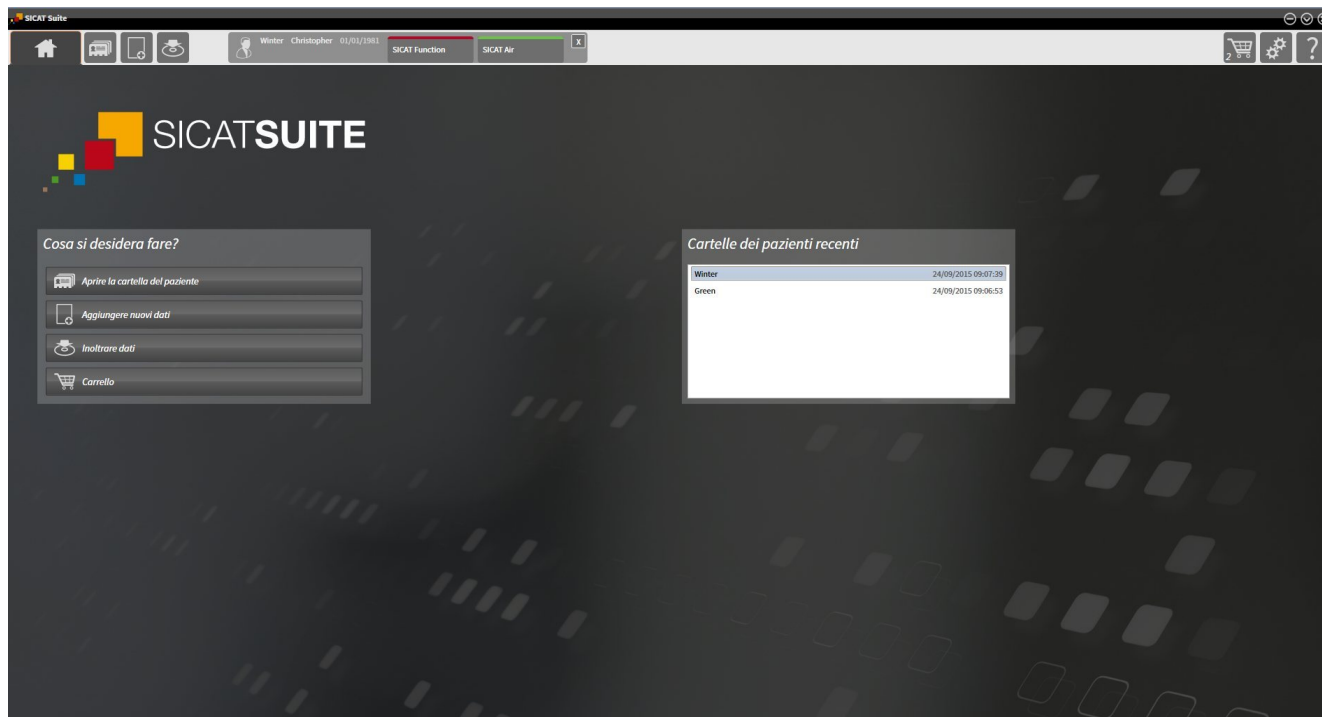

12.1 PARTICOLARITÀ NELLA VERSIONE STANDALONE

CARTELLE DEI PAZIENTI E DATI DEL VOLUME

La versione standalone di SICAT Suite comprende una propria gestione centrale delle cartelle dei pazienti e dei dati di volume. Il concetto delle cartelle dei pazienti nella versione standalone di SICAT Suite può essere comparato a quello delle classiche cartelle dei pazienti:

- Le cartelle dei pazienti vengono salvate in archivi delle cartelle dei pazienti che possono essere comparati agli armadi per le cartelle.
- Attivare una cartella del paziente può essere comparato all'azione di prelevare una cartella dall'armadio per le cartelle e poggiare questa sul proprio tavolo.
- Aprire i dati paziente dalla cartella del paziente nelle applicazioni SICAT può essere pertanto comparato all'azione di prelevare singoli fogli dalla cartella del paziente.
- Aggiungere radiografie 3D ad una cartella del paziente può essere poi comparato all'azione di aggiungere radiografie 2D ad una classica cartella del paziente.
- Una radiografia 3D può essere la base di più progetti di pianificazione. Anche i progetti di pianificazione sono parte di una cartella del paziente.
- Una radiografia 3D assieme ai corrispondenti progetti di pianificazione viene denominata "studio".

Informazioni sulla gestione di archivi delle cartelle dei pazienti sono disponibili in *Archivi delle cartelle dei pazienti* [▶ Pagina 349]. Informazioni sulla gestione di cartelle dei pazienti sono disponibili in *Cartelle dei pazienti* [▶ Pagina 367].

IMPOSTAZIONI

Nella versione standalone SICAT Suite gestisce autonomamente tutte le impostazioni. Informazioni al riguardo sono disponibili in *Impostazioni* [▶ Pagina 504].

LICENZE

La versione standalone e le versioni di SICAT Suite collegate ad altri software utilizzano le stesse licenze. Non è necessario decidere la versione al momento dell'installazione di SICAT Suite.

APERTURA DI STUDI CON O SENZA DIRITTI DI SCRITTURA

Per poter effettuare e salvare modifiche agli studi SICAT Air devono essere soddisfatte le condizioni seguenti:

- Deve essere attivata una licenza SICAT Air.
- Deve essere attivo un archivio delle cartelle dei pazienti.

In caso contrario non è possibile apportare e salvare modifiche agli studi SICAT Air. Tuttavia si possono visualizzare radiografie 3D e studi SICAT Air.

La tabella seguente mostra quali sono le funzioni disponibili se sono attivati una licenza di applicazione qualsiasi e un archivio delle cartelle dei pazienti:

FUNZIONE	LICENZA DI APPLICAZIONE E ARCHIVIO DELLE CARTELLE DEI PAZIENTI ATTIVATI	NESSUNA LICENZA DI APPLICAZIONE E ARCHIVIO DELLE CARTELLE DEI PAZIENTI ATTIVATI
Area assistenza	Sì	Sì
Area impostazioni	Sì	Sì
Esportazione di dati	Sì	No
Gestione degli archivi delle cartelle dei pazienti	Sì	No
Gestione delle cartelle dei pazienti	Sì	No
Importazione di dati	Sì	No

La tabella seguente mostra quali sono le funzioni disponibili se sono attivati una licenza SICAT Air e un archivio delle cartelle dei pazienti:

FUNZIONE	SICAT AIR LICENZA E ARCHIVIO DELLE CARTELLE DEI PAZIENTI ATTIVATI	NESSUNA LICENZA SICAT AIR E ARCHIVIO DELLE CARTELLE DEI PAZIENTI ATTIVATI
Esecuzione di modifiche a studi SICAT Air	Sì	No
Apertura di dati in modalità Viewer	No	Sì

In determinate condizioni nonostante la licenza SICAT Air attivata non è possibile apportare modifiche a studi SICAT Air. Il motivo può essere ad esempio un processo di ordinazione in corso.

Nella versione standalone lo stato della licenza influenza anche le funzioni disponibili nella finestra **SICAT Suite Home**. Informazioni al riguardo sono disponibili in *Panoramica della finestra "SICAT Suite Home"* [▶ Pagina 337].

Per ulteriori informazioni consultare *Apertura di dati con protezione da scrittura* [▶ Pagina 518].

12.2 IL WORKFLOW STANDARD DI SICAT AIR



Le vulnerabilità nel sistema informativo potrebbero avere come conseguenza un accesso non autorizzato ai dati dei pazienti e provocare rischi in merito alla sicurezza o all'integrità dei dati stessi.

1. Accertarsi che all'interno della propria organizzazione siano state emesse delle linee guida per identificare ed evitare minacce alla sicurezza in merito all'ambiente del sistema informatico.
2. Installare un software antivirus aggiornato ed eseguire una scansione.
3. Accertarsi che i file di definizione del software antivirus siano aggiornati regolarmente.



Un accesso non autorizzato alla stazione di lavoro potrebbe avere come conseguenza rischi in merito alla sfera privata e all'integrità dei dati dei pazienti.

Limitare l'accesso alla stazione di lavoro solo a persone autorizzate.



I problemi di cybersicurezza potrebbero avere come conseguenza un accesso non autorizzato ai dati dei pazienti e provocare rischi in merito alla sicurezza o all'integrità dei dati stessi.

Se si temono problemi in merito alla cybersicurezza della propria applicazione SICAT, contattare immediatamente l'Assistenza.



Prima di iniziare il lavoro con SICAT Suite, è importante aver letto completamente le presenti istruzioni per l'uso ed in particolare tutte le avvertenze di sicurezza. Tenere a portata di mano le presenti istruzioni per l'uso per future ricerche di informazioni.

INSTALLAZIONE E AVVIO

Per informazioni sull'installazione di SICAT Suite, consultare *Installazione di SICAT Suite* [▶ Pagina 20].

Per informazioni sull'avvio di SICAT Suite, consultare *Avvio di SICAT Suite* [▶ Pagina 334].

ABILITAZIONE DELLA VERSIONE COMPLETA

1. Se è stata acquistata una licenza per SICAT Air, attivarla per abilitare la versione completa. Informazioni al riguardo sono disponibili in *Licenze* [▶ Pagina 341].
2. Per poter salvare i dati, creare almeno un archivio delle cartelle dei pazienti e attivarlo. Informazioni al riguardo sono disponibili in *Archivi delle cartelle dei pazienti* [▶ Pagina 349].



Se non è stata acquistata alcuna licenza per SICAT Air, aprire una singola radiografia 3D in modalità Viewer. Informazioni al riguardo sono disponibili in *Apertura di dati con protezione da scrittura* [▶ Pagina 518].



Se il computer sul quale è installato SICAT Suite si trova in un ambiente di rete e la configurazione di rete lo consente, è possibile salvare gli archivi delle cartelle dei pazienti e le cartelle dei pazienti ivi contenute su un file system di rete. A tale scopo, normalmente il file system di rete deve supportare il protocollo NFS o il protocollo SMB. Informazioni al riguardo sono disponibili in *Archivi delle cartelle dei pazienti* [▶ Pagina 349].

Modificare le impostazioni desiderate nell'area **Impostazioni**. Informazioni al riguardo sono disponibili in *Impostazioni* [▶ *Pagina 504*].

PASSAGGI DI LAVORO IN SICAT AIR

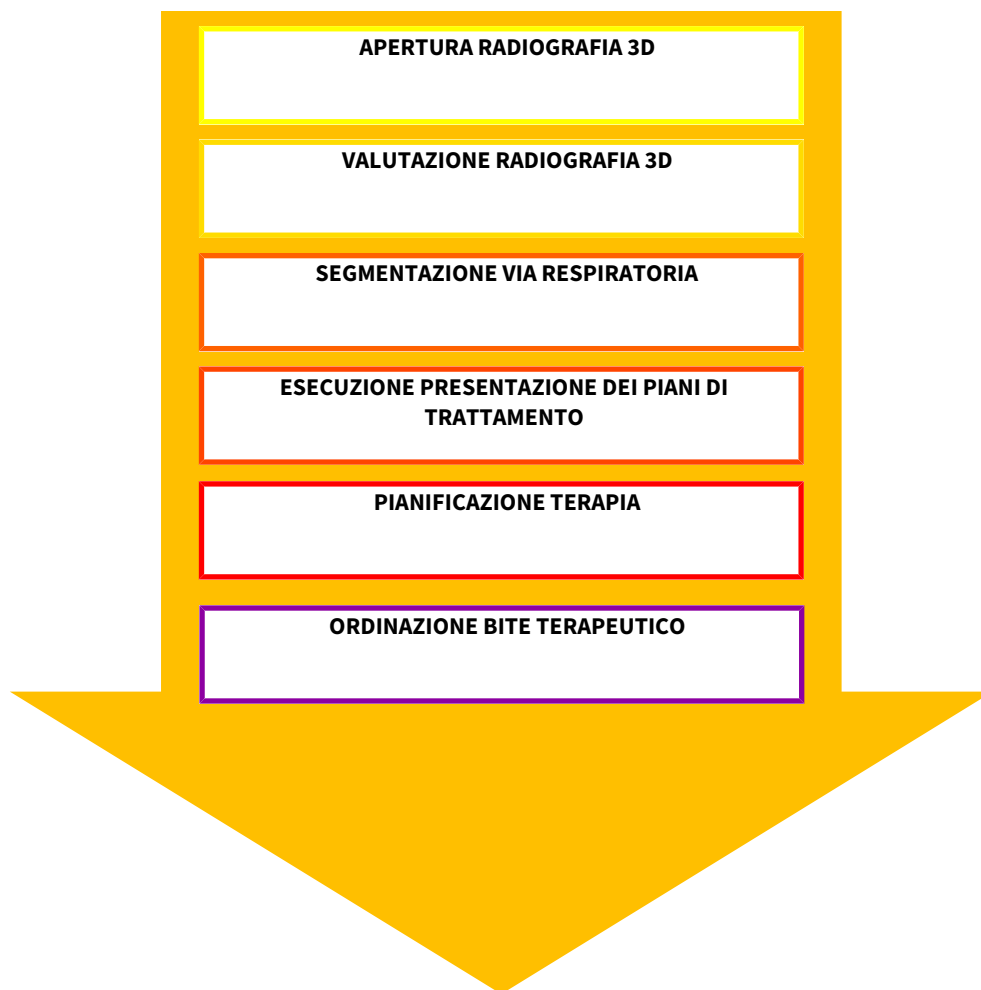

APERTURA DI UN RECORD DI DATI

1. Importare la radiografia 3D nell'archivio delle cartelle dei pazienti. Informazioni al riguardo sono disponibili in *Importazione di dati* [▶ *Pagina 357*].
2. Per cercare cartelle dei pazienti e gestirne i dati importati, seguire le istruzioni in *Cartelle dei pazienti* [▶ *Pagina 367*].
3. Per lavorare con i dati delle cartelle dei pazienti, aprire una cartella del paziente in SICAT Air. Informazioni al riguardo sono disponibili in *Apertura delle radiografie 3D o dei progetti di pianificazione dalla panoramica delle cartelle dei pazienti* [▶ *Pagina 375*].

ELABORAZIONE RECORD DI DATI IN SICAT AIR

1. Orientare la radiografia 3D secondo i propri requisiti, ad esempio in base al piano orizzontale di Francoforte. Informazioni al riguardo sono disponibili in *Adattamento dell'orientamento del volume* [▶ Pagina 431].
2. Valutare la radiografia 3D e farsi una prima idea generale delle vie respiratorie superiori.
3. Segmentare la via respiratoria. Informazioni al riguardo sono disponibili in *Segmentazione della via respiratoria* [▶ Pagina 445].
4. Valutare la via respiratoria nell'area di lavoro **Via respiratoria**. Informazioni al riguardo sono disponibili in *Analisi della via respiratoria* [▶ Pagina 456].
5. Effettuare una presentazione dei piani di trattamento e creare in base alla stessa un handout per il paziente. Informazioni al riguardo sono disponibili in *Presentazione dei piani di trattamento* [▶ Pagina 470].
6. Eseguire una pianificazione della terapia.
7. Creare una radiografia 3D del paziente con la mascella nella posizione terapeutica sporgente. Importare la ripresa e aprirla in SICAT Air.
8. Verificare l'effetto del bite terapeutico con il confronto delle vie respiratorie. Considerare in particolare i cambiamenti delle vie respiratorie e gli effetti sull'articolazione temporomandibolare.
9. Ordinare un bite terapeutico specifico per il paziente. Informazioni al riguardo sono disponibili in *Processo di ordinazione* [▶ Pagina 482].
10. Se si desidera ottenere una seconda opinione, esportare i dati. Informazioni al riguardo sono disponibili in *Esportazione di dati* [▶ Pagina 479].

CONCLUSIONE O INTERRUZIONE DEL LAVORO CON IL RECORD DI DATI

- Per terminare o interrompere il lavoro, salvarlo chiudendo la cartella del paziente attiva. Informazioni al riguardo sono disponibili in *Chiusura di SICAT Suite* [▶ Pagina 521].

SICAT Air salva oggetti per vie respiratorie, confronto delle vie respiratorie, handout, segmentazione e impronte ottiche in uno studio basato sulla radiografia 3D.

ISTRUZIONI PER L'USO E ASSISTENZA

Le istruzioni per l'uso sono disponibili nella finestra **Guida di SICAT Suite**. Informazioni al riguardo sono disponibili in Guida in linea.

Ulteriore supporto viene fornito nell'area **Assistenza**. Informazioni al riguardo sono disponibili in *Assistenza* [▶ Pagina 514].

12.3 AVVIO DI SICAT SUITE

Per avviare SICAT Suite, procedere come segue:

- ☑ SICAT Suite è già stato installato con successo. Informazioni al riguardo sono disponibili in *Installazione di SICAT Suite* [▶ Pagina 20].



- Se nel corso dell'installazione è stato creato un collegamento sul desktop, fare clic sull'icona **SICAT Suite** sul desktop di Windows.
- ▶ SICAT Suite si avvia e si apre la finestra **SICAT Suite Home**. Informazioni al riguardo sono disponibili in *Panoramica della finestra "SICAT Suite Home"* [▶ Pagina 337].

È possibile avviare SICAT Suite anche premendo il tasto **Windows**, immettendo **SICAT Suite** e facendo clic sul simbolo **SICAT Suite**.

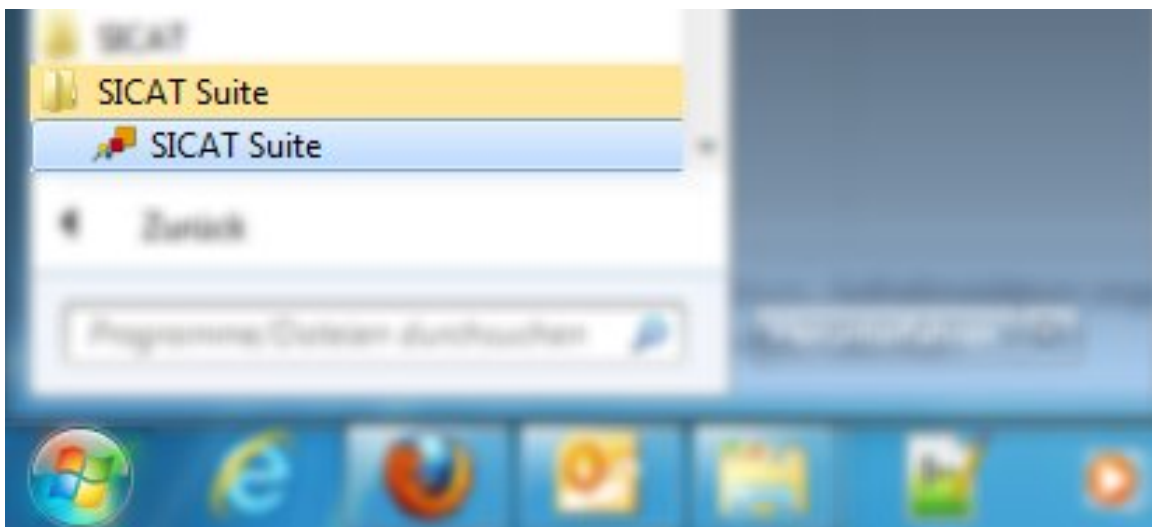

12.4 L'INTERFACCIA UTENTE DI SICAT SUITE

L'interfaccia utente della versione standalone di SICAT Suite è composta dalle seguenti parti:

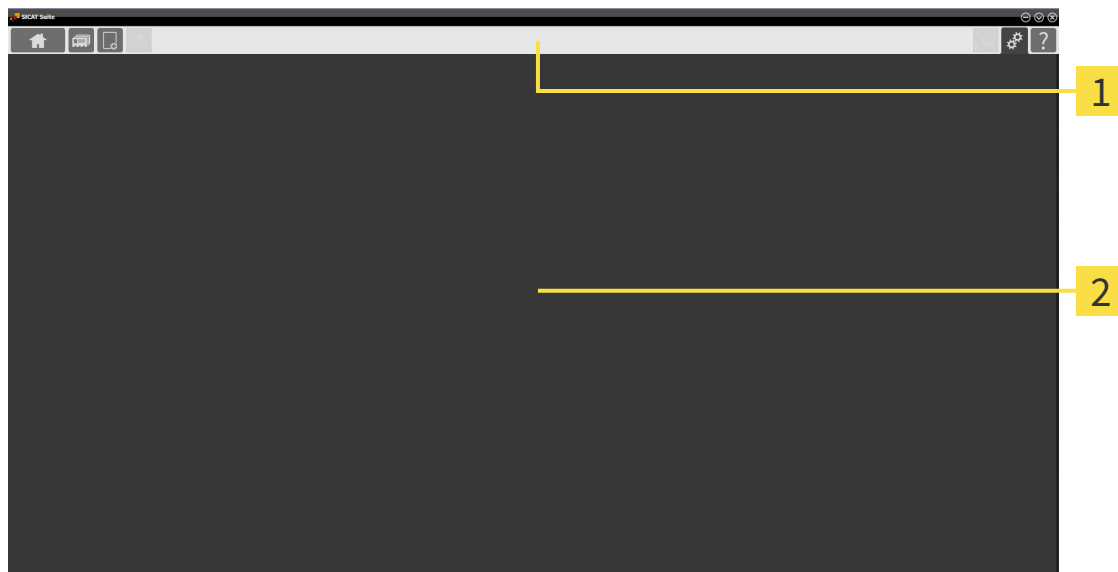

1 Barra di navigazione

2 Area dell'applicazione

- La barra di navigazione all'estremità superiore di SICAT Suite mostra le schede per commutare tra le diverse finestre e applicazioni.
- L' **Area dell'applicazione**, che si trova nella restante parte di SICAT Suite, mostra l'interfaccia utente dell'applicazione SICAT attiva.

La **Barra di navigazione** consta di tre diverse aree. L'area sul lato sinistro e l'area sul lato destro sono sempre visibili. SICAT Suite visualizza l'area nel centro solo se nello stesso tempo è attivata una cartella del paziente.

L'area sul lato sinistro contiene le seguenti schede:



- **SICAT Suite Home** - Informazioni al riguardo sono disponibili in *Panoramica della finestra "SICAT Suite Home"* [▶ [Pagina 337](#)].



- **Cartelle dei pazienti** - Informazioni al riguardo sono disponibili in *Cartelle dei pazienti* [▶ [Pagina 367](#)].



- **Aggiungere nuovi dati** - Informazioni al riguardo sono disponibili in *Importazione di dati* [▶ [Pagina 357](#)].



- **Inoltare dati** - Informazioni al riguardo sono disponibili in *Esportazione di dati* [▶ [Pagina 479](#)].

L'area al centro contiene le seguenti schede:



- **Cartella del paziente attiva** - Informazioni al riguardo sono disponibili in *Lavoro con le cartelle dei pazienti attive* [▶ Pagina 372].

- **Applicazioni** - Informazioni al riguardo sono disponibili in *Commutazione fra le applicazioni SICAT* [▶ Pagina 339].



L'area sul lato destro contiene le seguenti schede:



- **Carrello** - Informazioni al riguardo sono disponibili in *Processo di ordinazione* [▶ Pagina 482].



- **Impostazioni** - Informazioni al riguardo sono disponibili in *Impostazioni* [▶ Pagina 504].



- **Assistenza** - Informazioni al riguardo sono disponibili in *Assistenza* [▶ Pagina 514].

12.4.1 PANORAMICA DELLA FINESTRA "SICAT SUITE HOME"

La finestra **SICAT Suite Home** dà il benvenuto se viene avviata la versione standalone di SICAT Suite:

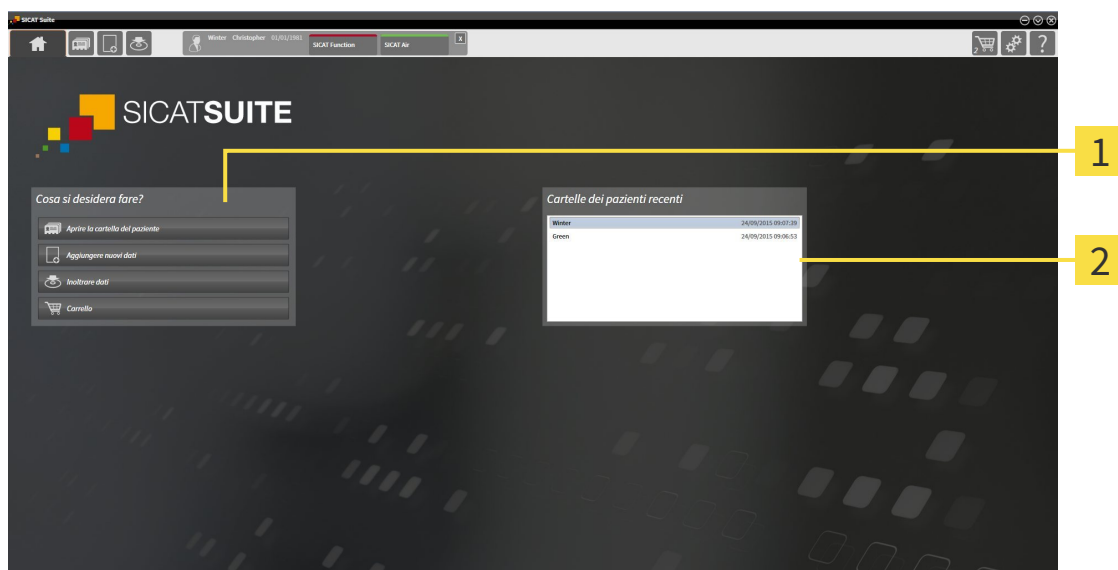

1 Area **Cosa si desidera fare**

2 Area **Cartelle dei pazienti recenti**



È possibile tornare in ogni momento a questa finestra facendo clic sul simbolo **SICAT Suite Home**. Il contenuto della finestra **SICAT Suite Home** dipende dai seguenti parametri:

- Stato di attivazione delle licenze
- Stato delle cartelle dei pazienti

Se non è attivata alcuna licenza, SICAT Suite funziona in modalità Viewer. In questa modalità non è possibile creare un collegamento agli archivi delle cartelle dei pazienti, non è possibile creare archivi delle cartelle dei pazienti e non sono disponibili le funzioni per l'importazione, l'editazione ed il salvataggio dei dati dei pazienti. Pertanto sono disponibili solo il pulsante **Visualizzare nuovi dati** e il pulsante **Attivare la licenza** nella finestra **SICAT Suite Home**.

Se una licenza è attivata ma non è stato creato e attivato alcun archivio delle cartelle dei pazienti in SICAT Suite, è possibile creare gli archivi delle cartelle dei pazienti, tuttavia le funzioni per l'importazione, l'editazione ed il salvataggio dei dati dei pazienti non sono disponibili. Pertanto sono disponibili solo il pulsante **Visualizzare nuovi dati** e il pulsante **Impostare l'archivio delle cartelle dei pazienti** nella finestra **SICAT Suite Home**.

Se una licenza è attivata ed è stato creato e attivato un archivio delle cartelle dei pazienti in SICAT Suite, sono disponibili i seguenti pulsanti nella finestra **SICAT Suite Home** nell'area **Cosa si desidera fare**:



- **Aprire la cartella del paziente** - Informazioni al riguardo sono disponibili in *Cartelle dei pazienti* [▶ Pagina 367].



- **Aggiungere nuovi dati** - Informazioni al riguardo sono disponibili in *Importazione di dati* [▶ Pagina 357].



- **Inoltare dati** - Informazioni al riguardo sono disponibili in *Esportazione di dati* [▶ Pagina 479].



- **Carrello** - Informazioni al riguardo sono disponibili in *Processo di ordinazione* [▶ Pagina 482].

- Inoltre l'area **Cartelle dei pazienti recenti** mostra un elenco delle cartelle dei pazienti aperte di recente. Facendo doppio clic su queste cartelle dei pazienti è possibile aprirle.



Se è attiva l'impostazione **Visualizzare le informazioni dei pazienti in modalità anonima**, la finestra **SICAT Suite Home** nasconde l'area **Cartelle dei pazienti recenti**.

12.4.2 COMMUTAZIONE FRA LE APPLICAZIONI SICAT



- Fare clic nella **Barra di navigazione** sul pulsante con il nome dell'applicazione SICAT desiderata.
- ▶ SICAT Suite passa all'applicazione selezionata.

12.5 APERTURA DELLA GUIDA IN LINEA

Le istruzioni per l'uso delle applicazioni SICAT sono integrate nella finestra **Assistenza** sotto forma di guida in linea.



È possibile aprire la finestra **Assistenza** facendo clic sul simbolo **Assistenza** nella **Barra di navigazione** oppure premendo il tasto F1.

La finestra **Assistenza** ha l'aspetto seguente:

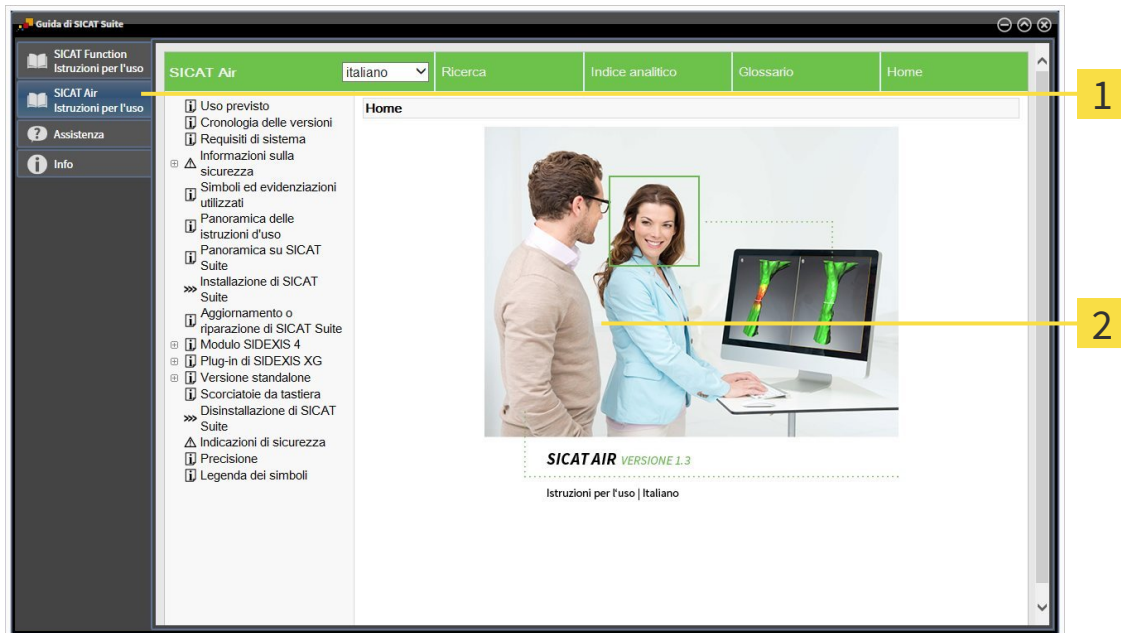

1 Scheda **Istruzioni per l'uso**

2 Finestra **Istruzioni per l'uso**

12.6 LICENZE



Per ulteriori informazioni sull'acquisto delle licenze SICAT, contattare il partner di distribuzione locale. Per scopi di prova, SICAT mette a disposizione licenze demo che consentono l'accesso per un periodo di tempo limitato alle versioni complete di una o più applicazioni SICAT.

Per attivare le licenze di applicazioni SICAT o di singole funzioni, procedere come segue:

- Dopo aver acquistato una o più licenze, SICAT mette a disposizione dell'utente o della struttura una chiave di attivazione personale. È possibile utilizzare la chiave di attivazione per attivare le licenze su diversi computer sui quali è installato SICAT Suite.
- Il pool di licenze sul server delle licenze SICAT contiene il numero di licenze acquistate di ogni applicazione SICAT e di singole funzioni.
- Se viene attivata una licenza su un computer, questa viene vincolata a quel computer. La licenza viene prelevata dal pool di licenze e non è più disponibile per l'attivazione su un altro computer.
- Una licenza attivata abilita la versione completa di una o più applicazioni o singole funzioni. Le applicazioni senza licenza funzionano in modalità Viewer.

Una panoramica delle licenze attivate sul computer viene fornita nella finestra **Panoramica delle licenze**. Si tratta sia di licenze per applicazioni sia di licenze per singole funzioni. Informazioni al riguardo sono disponibili in *Apertura della finestra "Panoramica delle licenze"* [▶ Pagina 342].

Le licenze possono essere attivate in due modi:

- Se il computer sul quale è installato SICAT Suite dispone di un collegamento a Internet attivo, l'attivazione della licenza avviene automaticamente. Informazioni al riguardo sono disponibili in *Attivazione delle licenze con l'ausilio di un collegamento a Internet attivo* [▶ Pagina 343].
- Se lo si desidera o se il computer su quale è installato SICAT Suite non dispone di un collegamento a Internet attivo, l'attivazione della licenza può essere effettuata manualmente utilizzando i file di richiesta della licenza. È necessario caricare i file di richiesta della licenza nella pagina web di SICAT. In cambio si ottiene un file di attivazione della licenza che deve essere attivato in SICAT Suite. Informazioni al riguardo sono disponibili in *Attivazione delle licenze manuale o senza collegamento a Internet attivo* [▶ Pagina 345].

È possibile disattivare singolarmente le licenze di ogni applicazione o funzione e restituirle al pool di licenze. Per questa operazione il computer sul quale è installato SICAT Suite necessita di un collegamento a Internet attivo. Dopo aver disattivato una licenza, è possibile immettere la stessa chiave di attivazione oppure una diversa. Le licenze restituite restano a disposizione per l'attivazione sullo stesso computer oppure su altri computer. Informazioni al riguardo sono disponibili in *Restituzione di licenze nel pool di licenze* [▶ Pagina 347].



Per informazioni su come convertire un codice voucher, consultare *Conversione di codici voucher* [▶ Pagina 348].

12.6.1 APERTURA DELLA FINESTRA "PANORAMICA DELLE LICENZE"



1. Fare clic nella **Barra di navigazione** sul simbolo **Impostazioni**.

► Si apre la finestra **Impostazioni**.



2. Fare clic sulla scheda **Licenze**.

► Si apre la finestra **Panoramica delle licenze**:

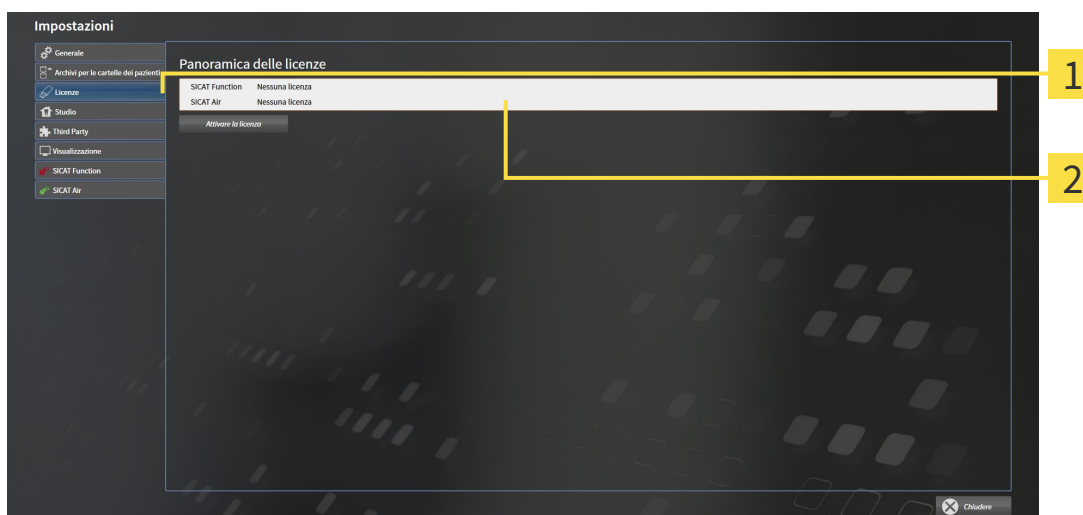

1 Scheda **Licenze**

2 Finestra **Panoramica delle licenze**

Proseguire con una delle seguenti azioni:

- *Attivazione delle licenze con l'aiuto di un collegamento a Internet attivo* [► Pagina 343]
- *Attivazione delle licenze manuale o senza collegamento a Internet attivo* [► Pagina 345]
- *Restituzione di licenze nel pool di licenze* [► Pagina 347]

12.6.2 ATTIVAZIONE DELLE LICENZE CON L'AUSILIO DI UN COLLEGAMENTO A INTERNET ATTIVO

NOTA

Prima di apportare modifiche alle licenze è necessario chiudere le cartelle dei pazienti attive.

Per avviare il processo di attivazione, procedere come segue:

- ☑ Ad almeno un'applicazione SICAT e a una singola funzione manca l'attivazione di una licenza.
- ☑ Per questa operazione il computer sul quale è installato SICAT Suite dispone di un collegamento a Internet attivo.
- ☑ La finestra **Panoramica delle licenze** è già aperta. Informazioni al riguardo sono disponibili in *Apertura della finestra "Panoramica delle licenze"* [► Pagina 342].

1. Nella finestra **Panoramica delle licenze** fare clic sul pulsante **Attivare la licenza**.

► Si apre l'area **Panoramica delle licenze**:

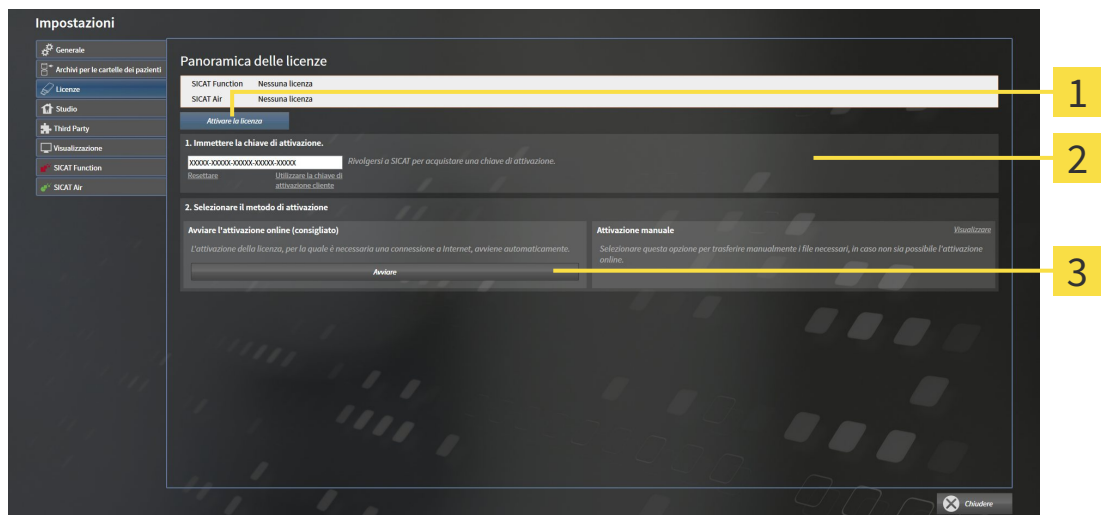

- 1 Pulsante **Attivare la licenza**
- 2 Area **Immettere la chiave di attivazione**
- 3 Pulsante **Avviare**

2. Immettere nel campo **Immettere la chiave di attivazione** la chiave di attivazione cliente o una chiave di attivazione della licenza demo.
 3. Fare clic sul pulsante **Avviare**.
 4. Se si apre una finestra **Firewall di Windows**, si permette a SICAT Suite di accedere a Internet.
- Le licenze acquistate per le applicazioni installate o le singole funzioni vengono prelevate dal pool di licenze e attivate in SICAT Suite sul computer attuale.
 - Si apre la finestra di notifica che mostra il messaggio seguente: **L'attivazione della licenza è riuscita**.



Per attivare nuovamente SICAT Suite, utilizzare la chiave di attivazione cliente facendo clic sul pulsante **Utilizzare la chiave di attivazione cliente**. Per svuotare il campo con l'attuale chiave di licenza, fare clic nell'area **Immettere la chiave di attivazione** sul pulsante **Resetare**.

12.6.3 ATTIVAZIONE DELLE LICENZE MANUALE O SENZA COLLEGAMENTO A INTERNET ATTIVO

NOTA

Prima di apportare modifiche alle licenze è necessario chiudere le cartelle dei pazienti attive.

Per attivare le licenze manualmente o senza collegamento a Internet attivo, procedere come segue:

- ☑ Ad almeno un'applicazione SICAT e a una singola funzione manca l'attivazione di una licenza.
- ☑ La finestra **Panoramica delle licenze** è già aperta. Informazioni al riguardo sono disponibili in *Apertura della finestra "Panoramica delle licenze"* [▶ Pagina 342].

1. Nella finestra **Panoramica delle licenze** fare clic sul pulsante **Attivare la licenza**.

▶ Si apre l'area **Panoramica delle licenze**.

2. Nell'area **Attivazione manuale** fare clic sul pulsante **Visualizzare**.

▶ Si apre l'area **Attivazione manuale**:

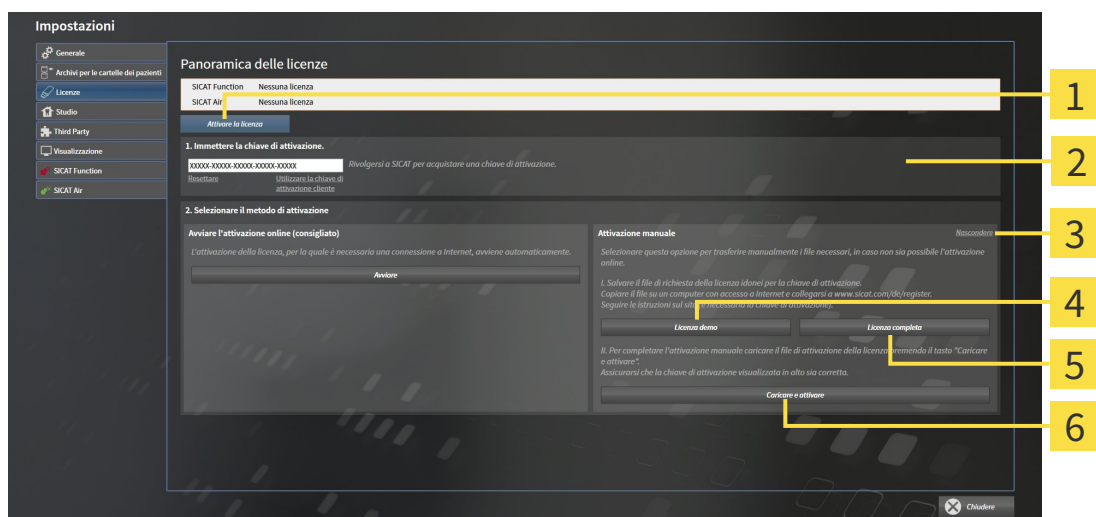

1 Pulsante **Attivare la licenza**

4 Pulsante **Licenza demo**

2 Area **Immettere la chiave di attivazione**

5 Pulsante **Licenza completa**

3 Pulsante **Visualizzare**

6 Pulsante **Caricare e attivare**

3. Se si desidera attivare una licenza completa, fare clic sul pulsante **Licenza completa**.

4. Se si desidera attivare una licenza demo, fare clic sul pulsante **Licenza demo**.

▶ Si apre una finestra delle Risorse del computer di Windows.

5. Scegliere la cartella desiderata per il file di richiesta della licenza e fare clic su **OK**.

▶ Viene generato e salvato nella cartella selezionata un file di richiesta della licenza con estensione del file **WibuCmRaC**.

6. Copiare il file di richiesta della licenza su un computer con un collegamento a Internet attivo, ad esempio con l'aiuto di una penna USB.

7. Aprire sul computer un browser con il collegamento a Internet attivo e aprire il sito web <http://www.sicat.com/register>.
8. Seguire le istruzioni sulla pagina web di attivazione.
 - ▶ Le licenze acquistate per le applicazioni installate o le singole funzioni vengono prelevate dal pool di licenze.
 - ▶ Il server delle licenze SICAT genera un file di attivazione della licenza con estensione **WibuCm-RaU** che deve essere scaricato sul computer.
9. Copiare il file di attivazione della licenza scaricato nel computer sul quale gira SICAT Suite.
10. Verificare che nel campo **Immettere la chiave di attivazione** sia riportata la chiave corretta.
11. Nella finestra **Panoramica delle licenze** fare clic sul pulsante **Caricare e attivare**.
 - ▶ Si apre una finestra delle Risorse del computer di Windows.
12. Navigare fino al file di attivazione della licenza, selezionarlo e fare clic su **OK**.
 - ▶ La licenza nel file di attivazione della licenza in SICAT Suite viene installata sul computer attuale.
 - ▶ Si apre la finestra di notifica che mostra il seguente messaggio: **L'attivazione della licenza è riuscita**.

12.6.4 RESTITUZIONE DI LICENZE NEL POOL DI LICENZE

NOTA

Prima di apportare modifiche alle licenze è necessario chiudere le cartelle dei pazienti attive.

Per disattivare una licenza completa e restituirla al pool di licenze, procedere come segue:

- La licenza completa di un'applicazione SICAT è già attivata.
- Per questa operazione il computer sul quale è installato SICAT Suite dispone di un collegamento a Internet attivo.
- La finestra **Panoramica delle licenze** è già aperta. Informazioni al riguardo sono disponibili in *Apertura della finestra "Panoramica delle licenze"* [► Pagina 342].

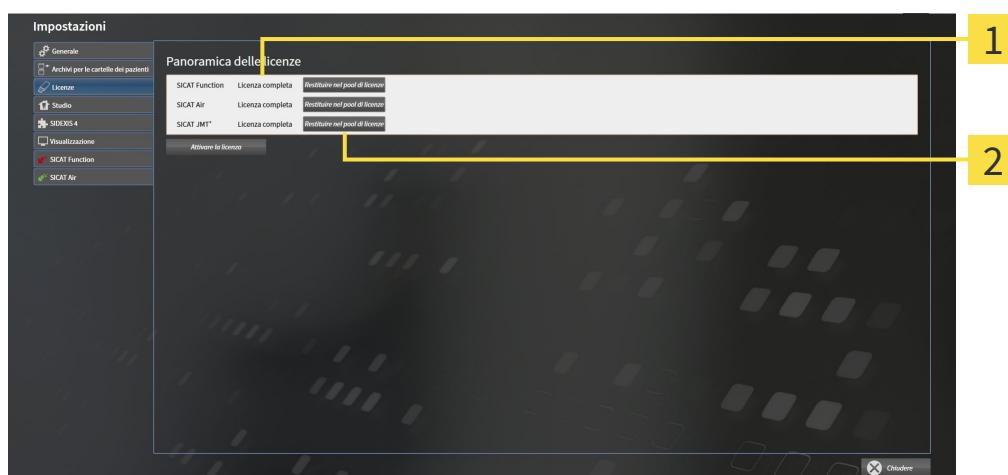

1 Stato della licenza delle applicazioni SICAT e delle singole funzioni

2 Pulsante **Restituire nel pool di licenze**

- Fare clic nella finestra **Panoramica delle licenze** nella riga dell'applicazione SICAT desiderata o della singola funzione sul pulsante **Restituire nel pool di licenze**.
- ▶ La licenza selezionata viene restituita al pool di licenze ed è nuovamente disponibile per l'attivazione.
- ▶ Si apre la finestra di notifica che mostra il seguente messaggio: **La restituzione della licenza nel pool di licenze è riuscita**.
- ▶ Senza licenza, l'applicazione è disponibile solo in modalità Viewer. Se le licenze di tutte le applicazioni SICAT sono state restituite al pool di licenze, SICAT Suite è completamente in modalità Viewer.

12.6.5 CONVERSIONE DI CODICI VOUCHER

1. Aprire sul computer con il collegamento a Internet attivo un browser web e aprire il sito web <http://www.sicat.de>.
2. Fare clic sul link al SICAT Portal.
 - ▶ Il SICAT Portal si apre.
3. Se non è già stato fatto, registrarsi al SICAT Portal con nome utente e password.
4. Nella gestione degli account fare clic sulla voce per la gestione delle proprie licenze.
5. Inserire il proprio codice voucher e confermarlo.
 - ▶ Il SICAT Portal mostra una licenza.
6. Salvare la licenza a livello locale sul computer.
7. Avviare SICAT Suite e attivare la licenza.

Informazioni al riguardo sono disponibili in *Attivazione delle licenze con l'ausilio di un collegamento a Internet attivo* [▶ *Pagina 343*] e *Attivazione delle licenze manuale o senza collegamento a Internet attivo* [▶ *Pagina 345*].



Per ulteriore aiuto consultare la sezione delle FAQ nel SICAT Portal.

12.7 ARCHIVI DELLE CARTELLE DEI PAZIENTI

BACKUP



La mancanza di un sistema di backup dei dati dell'archivio delle cartelle dei pazienti può causare la perdita irreversibile dei dati dei pazienti.

Accertarsi che venga creato regolarmente un backup di tutti gli archivi delle cartelle dei pazienti.

L'utente è personalmente responsabile del salvataggio dei dati dei pazienti negli archivi delle cartelle dei pazienti. La posizione degli archivi delle cartelle dei pazienti può essere visualizzata nelle impostazioni in **Archivi per le cartelle dei pazienti**. Se gli archivi delle cartelle dei pazienti sono stati rimossi dall'elenco **Archivi per le cartelle dei pazienti**, SICAT Suite non mostra più i corrispondenti archivi delle cartelle dei pazienti, sebbene questi siano ancora presenti sul corrispondente supporto dati.



Oltre ai dati del paziente occorre salvare anche le impostazioni utente delle applicazioni SICAT. Le impostazioni di ogni utente si trovano in due directory separate. È possibile aprire queste directory inserendo **%appdata%\SICAT GmbH & Co. KG** e **%localappdata%\SICAT GmbH & Co. KG** nella barra dell'indirizzo nelle Risorse del computer di Windows.

SICUREZZA DATI



Il salvataggio dei dati dell'applicazione SICAT su un file system di rete non affidabile può causare la perdita di dati.

Accertarsi insieme all'amministratore di rete che i dati dell'applicazione SICAT possano essere salvati in modo sicuro nel file system di rete desiderato.



L'utilizzo condiviso di SICAT Suite e delle applicazioni SICAT ivi contenute congiuntamente ad altri apparecchi all'interno di una rete informatica o di una Storage Area Network potrebbe avere come conseguenza rischi sconosciuti per i pazienti, gli utenti e altre persone.

Accertarsi che all'interno della propria organizzazione venga redatte regole al fine di determinare, analizzare e valutare i rischi concernenti la rete.



Le modifiche all'ambiente di rete potrebbero avere come conseguenza nuovi rischi, ad esempio modifiche alla configurazione di rete, collegamento di ulteriori apparecchi o componenti alla rete, scollegamento di apparecchi o componenti dalla rete e aggiornamenti e upgrade degli apparecchi o componenti di rete.

Eseguire una nuova analisi dei rischi relativi alla rete dopo eventuali modifiche alla rete.

INFORMAZIONI GENERALI



La gestione degli archivi delle cartelle dei pazienti è disponibile solo se in SICAT Suite è attivata una licenza dell'applicazione.



Una nuova versione standalone di SICAT Suite richiede archivi delle cartelle dei pazienti aggiornati. Al primo avvio della nuova versione oppure se si attiva un archivio delle cartelle dei pazienti obsoleto, SICAT Suite chiede se si desidera aggiornare l'archivio delle cartelle dei pazienti. Se il messaggio viene confermato, SICAT Suite aggiorna automaticamente l'archivio delle cartelle dei pazienti. **CAUTELA! Gli archivi aggiornati delle cartelle dei pazienti non possono più essere utilizzati con versioni precedenti di SICAT Suite.**

SICAT Suite gestisce i dati dei pazienti come segue:

- Tutte le riprese 3D di un paziente e tutti i rispettivi progetti di pianificazione sono organizzati nelle cartelle dei pazienti.
- Le cartelle dei pazienti sono salvate negli archivi delle cartelle dei pazienti.
- Gli archivi delle cartelle dei pazienti vengono salvati all'interno di cartelle su un file system locale oppure su un file system di rete.

SICAT Suite necessita di almeno un archivio delle cartelle dei pazienti per poter funzionare come versione completa. È possibile gestire più archivi delle cartelle dei pazienti. Può essere attivo solo un archivio delle cartelle dei pazienti alla volta. Agli archivi delle cartelle dei pazienti sia su un file system locale sia su un file system di rete può accedere solo un SICAT Suite alla volta. È possibile editare e salvare esclusivamente le cartelle dei pazienti dall'archivio delle cartelle dei pazienti attivo.



Gli archivi delle cartelle dei pazienti sul file system di rete necessitano di un collegamento di rete con una determinata ampiezza di banda minima. Informazioni al riguardo sono disponibili in *Requisiti di sistema* [▶ Pagina 11].

Sono disponibili le seguenti azioni per la gestione degli archivi delle cartelle dei pazienti:

- *Apertura della finestra "Archivi delle cartelle dei pazienti"* [▶ Pagina 351]
- *Aggiunta di archivi delle cartelle dei pazienti* [▶ Pagina 352]
- *Attivazione di un altro archivio delle cartelle dei pazienti* [▶ Pagina 354]
- *Rimozione di archivi delle cartelle dei pazienti* [▶ Pagina 356]

12.7.1 APERTURA DELLA FINESTRA "ARCHIVI DELLE CARTELLE DEI PAZIENTI"

Per aprire la finestra **Archivi per le cartelle dei pazienti** procedere come segue:



1. Fare clic nella **Barra di navigazione** sul simbolo **Impostazioni**.
▶ Si apre la finestra **Impostazioni**.



2. Fare clic sulla scheda **Archivi per le cartelle dei pazienti**.
▶ Si apre la finestra **Archivi per le cartelle dei pazienti**:

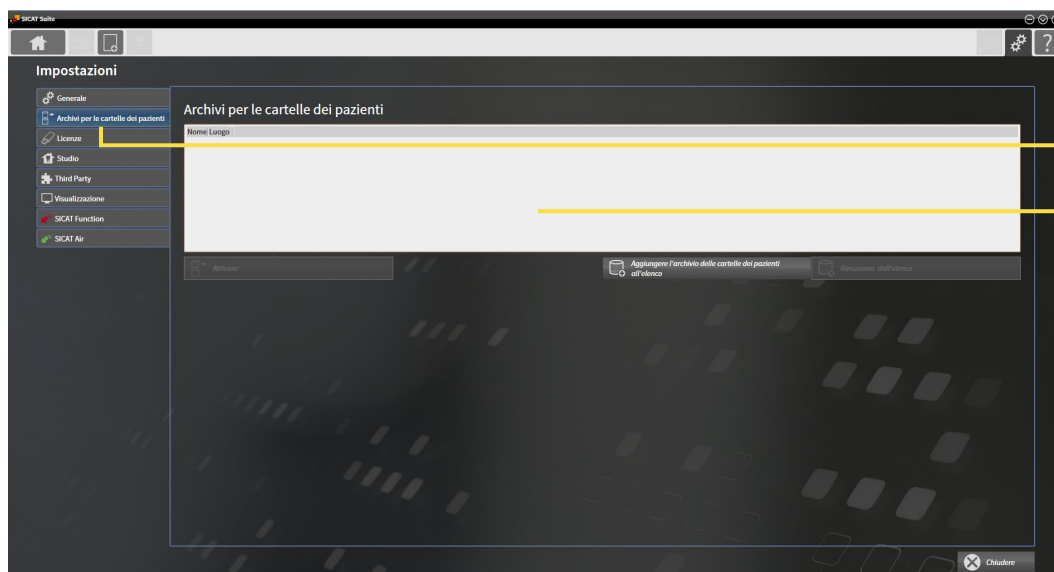

1 Scheda **Archivi per le cartelle dei pazienti**

2 Finestra **Archivi per le cartelle dei pazienti**

Proseguire con una delle seguenti azioni:

- *Aggiunta di archivi delle cartelle dei pazienti* [▶ Pagina 352]
- *Attivazione di un altro archivio delle cartelle dei pazienti* [▶ Pagina 354]
- *Rimozione di archivi delle cartelle dei pazienti* [▶ Pagina 356]

12.7.2 AGGIUNTA DI ARCHIVI DELLE CARTELLE DEI PAZIENTI



La mancanza di un sistema di backup dei dati dell'archivio delle cartelle dei pazienti può causare la perdita irreversibile dei dati dei pazienti.

Accertarsi che venga creato regolarmente un backup di tutti gli archivi delle cartelle dei pazienti.



SICAT Suite salva gli archivi delle cartelle dei pazienti sui file system e può salvare solo un archivio delle cartelle dei pazienti per cartella. Pertanto deve essere presente una cartella vuota, nella quale poter salvare un nuovo archivio delle cartelle dei pazienti.



SICAT Suite aggiunge un archivio delle cartelle dei pazienti esistente se sussistono le seguenti condizioni: la cartella selezionata contiene già l'archivio delle cartelle dei pazienti, ma non è contenuta nell'elenco degli archivi delle cartelle dei pazienti.

Per creare un nuovo archivio delle cartelle dei pazienti o per aggiungere un archivio delle cartelle dei pazienti, procedere come segue:

- La finestra **Archivi per le cartelle dei pazienti** è già aperta. Informazioni al riguardo sono disponibili in *Apertura della finestra "Archivi delle cartelle dei pazienti"* [[► Pagina 351](#)].

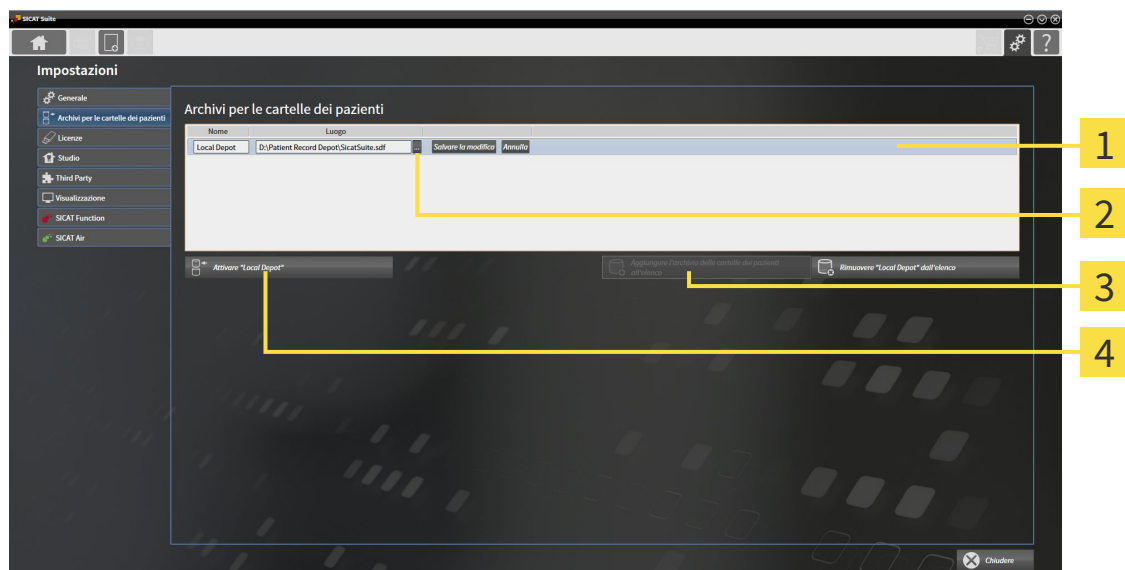

- 1** Riga del nuovo archivio delle cartelle dei pazienti
- 2** Pulsante **Cerca**
- 3** Pulsante **Aggiungere l'archivio delle cartelle dei pazienti all'elenco**
- 4** Pulsante per l'attivazione dell'archivio delle cartelle dei pazienti selezionato



1. Nella finestra **Archivi per le cartelle dei pazienti** fare clic sul pulsante **Aggiungere l'archivio delle cartelle dei pazienti all'elenco**.
 - SICAT Suite aggiunge all'elenco **Archivi per le cartelle dei pazienti** una nuova riga per il nuovo archivio delle cartelle dei pazienti.
2. Nella riga del nuovo archivio delle cartelle dei pazienti fare clic sul pulsante **Cerca**.
 - Si apre la finestra **Cerca**.

3. Selezionare nella finestra **Cerca** la cartella desiderata e fare clic su **OK**.
 - ▶ La finestra **Cerca** si chiude e SICAT Suite aggiunge il percorso della cartella desiderata alla riga del nuovo archivio delle cartelle dei pazienti.
4. Fare clic nella riga del nuovo archivio delle cartelle dei pazienti nel campo **Nome** e inserire un nome riconoscibile per l'archivio delle cartelle dei pazienti.
5. Fare clic su **Salvare la modifica** mentre il nuovo archivio delle cartelle dei pazienti è ancora selezionato.
 - ▶ Quando è aperta una cartella del paziente, si apre un messaggio di conferma.
6. Nel messaggio di conferma, fare clic sul pulsante **Modificare il supporto delle cartelle dei pazienti (la cartella del paziente viene chiusa)**.
 - ▶ SICAT Suite attiva il nuovo archivio delle cartelle dei pazienti. Lo stile dei caratteri della relativa riga cambia in grassetto.
 - ▶ SICAT Suite disattiva l'archivio delle cartelle dei pazienti precedentemente attivo. Lo stile dei caratteri della relativa riga cambia in normale.



Facendo clic su **Annulla**, viene annullata l'aggiunta di un archivio delle cartelle dei pazienti.



Un archivio delle cartelle dei pazienti creato può essere riconosciuto dal file SDF nella relativa cartella.

12.7.3 ATTIVAZIONE DI UN ALTRO ARCHIVIO DELLE CARTELLE DEI PAZIENTI



Modificare l'archivio delle cartelle dei pazienti attivo può essere utile ad esempio nei seguenti casi:

- Si desidera commutare tra un archivio delle cartelle dei pazienti su un file system di rete dello studio e un archivio delle cartelle dei pazienti sul proprio notebook.
- Si desidera mostrare pubblicamente dati di pazienti salvati in modo anonimo in un altro notebook, ad esempio per scopi di aggiornamento/formativi.

Per attivare un altro archivio delle cartelle dei pazienti, procedere come segue:

- ☑ Non è attiva alcuna cartella del paziente. Se una cartella del paziente è attiva, SICAT Suite la chiude automaticamente.
- ☑ L'archivio delle cartelle dei pazienti che si desidera attivare non è aperta in SICAT Suite su un altro computer.
- ☑ La finestra **Archivi per le cartelle dei pazienti** è già aperta. Informazioni al riguardo sono disponibili in *Apertura della finestra "Archivi delle cartelle dei pazienti"* [▶ [Pagina 351](#)].

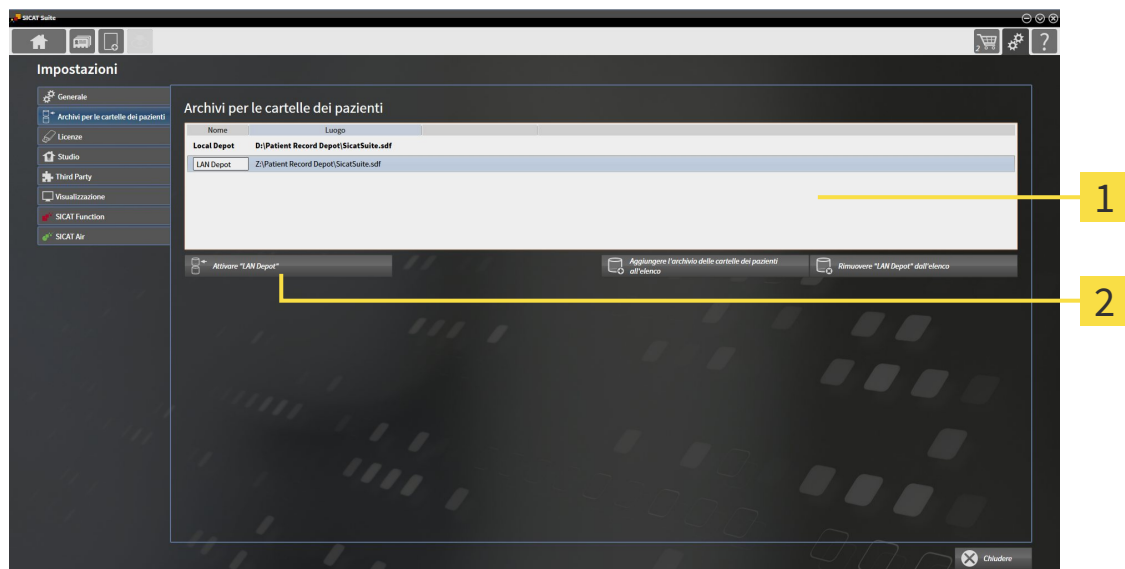

1 Elenco **Archivi per le cartelle dei pazienti**

2 Pulsante per l'attivazione dell'archivio delle cartelle dei pazienti selezionato

1. Nella finestra **Archivi per le cartelle dei pazienti** nell'elenco **Archivi per le cartelle dei pazienti** fare clic sull'archivio delle cartelle dei pazienti desiderato.



2. Fare clic sul pulsante per l'attivazione dell'archivio delle cartelle dei pazienti selezionato.
 - ▶ Quando è aperta una cartella del paziente, si apre un messaggio di conferma.

3. Nel messaggio di conferma, fare clic sul pulsante **Modificare il supporto delle cartelle dei pazienti (la cartella del paziente viene chiusa)**.

▶ SICAT Suite attiva l'archivio delle cartelle dei pazienti desiderato.



Una nuova versione standalone di SICAT Suite richiede archivi delle cartelle dei pazienti aggiornati. Al primo avvio della nuova versione oppure se si attiva un archivio delle cartelle dei pazienti obsoleto, SICAT Suite chiede se si desidera aggiornare l'archivio delle cartelle dei pazienti. Se il messaggio viene confermato, SICAT Suite aggiorna automaticamente l'archivio delle cartelle dei pazienti. **CAUTELA! Gli archivi aggiornati delle cartelle dei pazienti non possono più essere utilizzati con versioni precedenti di SICAT Suite.**

12.7.4 RIMOZIONE DI ARCHIVI DELLE CARTELLE DEI PAZIENTI



SICAT Suite rimuove un archivio delle cartelle dei pazienti solo dall'elenco **Archivi per le cartelle dei pazienti**. Non cancella gli archivi delle cartelle dei pazienti dal file system. È possibile aggiungere nuovamente un archivio delle cartelle dei pazienti esistente che era stato rimosso dall'elenco **Archivi per le cartelle dei pazienti**. Informazioni al riguardo sono disponibili in *Aggiunta di archivi delle cartelle dei pazienti* [► Pagina 352].

Per rimuovere un archivio delle cartelle dei pazienti dall'elenco **Archivi per le cartelle dei pazienti** procedere come segue:

- ✓ Non è aperta alcuna cartella del paziente.
- ✓ La finestra **Archivi per le cartelle dei pazienti** è già aperta. Informazioni al riguardo sono disponibili in *Apertura della finestra "Archivi delle cartelle dei pazienti"* [► Pagina 351].

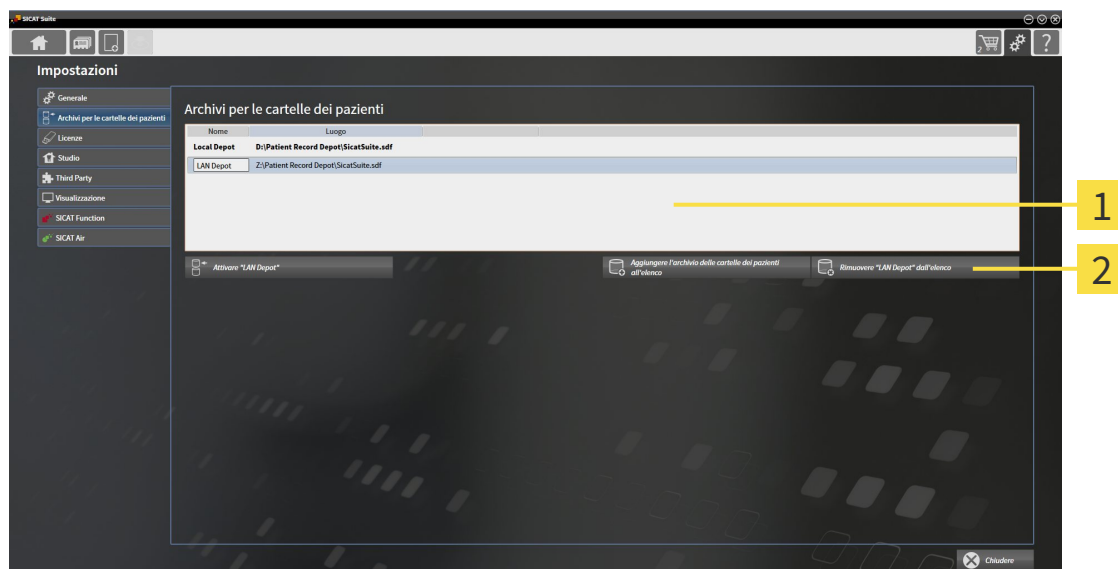

- 1 Elenco **Archivi per le cartelle dei pazienti**
- 2 Pulsante per la rimozione dell'archivio delle cartelle dei pazienti selezionato

1. Nella finestra **Archivi per le cartelle dei pazienti** nell'elenco **Archivi per le cartelle dei pazienti** fare clic sull'archivio delle cartelle dei pazienti desiderato.



2. Fare clic sul pulsante per la rimozione dell'archivio delle cartelle dei pazienti selezionato.
- SICAT Suite rimuove l'archivio delle cartelle dei pazienti selezionato dall'elenco **Archivi per le cartelle dei pazienti**.

12.8 IMPORTAZIONE DI DATI



CAUTELA

Radiografie 3D non adatte possono avere come conseguenza una diagnosi e una terapia errate.

Verificare sempre la qualità, l'integrità e il corretto orientamento delle radiografie 3D rappresentate.



CAUTELA

La cancellazione di dati originali può causare la perdita di dati.

Non cancellare i dati originali dopo l'importazione.



L'importazione di dati è disponibile solo se una licenza è attiva ed è creato e attivato anche un archivio delle cartelle dei pazienti. Senza licenza né archivio delle cartelle dei pazienti è possibile aprire i dati solo in modalità Viewer. Informazioni al riguardo sono disponibili in *Apertura di dati con protezione da scrittura* [▶ *Pagina 518*].

SICAT Suite può importare riprese 3D dai seguenti formati di dati:

- Dati DICOM SICAT Suite
- Radiografie 3D (DICOM, informazioni al riguardo sono disponibili in *Formato DICOM supportato* [▶ *Pagina 359*])
- Dati SICAT Implant
- Dati di ordinazione per sagome di foratura SICAT
- Dati GALILEOS Wrap&Go

Due impostazioni determinano il modo in cui SICAT Suite importa le radiografie 3D nell'archivio delle cartelle del paziente attivo:

- Le impostazioni di importazione determinano se SICAT Suite importa una radiografia 3D, se non la importa, se sovrascrive una radiografia 3D esistente o se ne crea una copia.
- Le impostazioni di assegnazione determinano la cartella del paziente alla quale SICAT Suite assegna una radiografia 3D importata.

Se in un record di dati sono presenti studi delle applicazioni SICAT, SICAT Suite importa gli studi unitamente alle radiografie 3D.

IMPOSTAZIONI DI IMPORTAZIONE PER RADIOGRAFIE 3D

Se le cartelle dei pazienti sono contenute nell'archivio delle cartelle dei pazienti attivo, è possibile scegliere impostazioni di importazioni diverse per le radiografie 3D. Le impostazioni di importazione disponibili dipendono dall'ID dei dati da importare, dalla sua corrispondenza o mancata corrispondenza all'ID di una cartella del paziente in un archivio delle cartelle dei pazienti attivo.

È possibile selezionare un'impostazione di importazione per ogni radiografia 3D:

TIPO DI DATI	L'ID COINCIDE	L'ID NON COINCIDE	SEMPRE DISPONIBILE
Dati DICOM SICAT Suite Dati SICAT Implant Dati di ordinazione per sagome di foratura SICAT	Sovrascrivere esistente - SICAT Suite importa la radiografia 3D e sovrascrive il record di dati esistente con il medesimo ID.	Aggiungere - SICAT Suite importa la radiografia 3D come nuovo record di dati.	Non aggiungere - SICAT Suite non importa la radiografia 3D.
Dati DICOM di terzi Dati Galileos Wrap&Go	Aggiungi anche - SICAT Suite importa la radiografia 3D come copia di un record di dati esistente.	Aggiungere - SICAT Suite importa la radiografia 3D come nuovo record di dati.	Non aggiungere - SICAT Suite non importa la radiografia 3D.

COMPARAZIONE DEGLI ATTRIBUTI PER L'ASSEGNAZIONE DELLE CARTELLE DEI PAZIENTI

SICAT Suite analizza diversi attributi relativi ai dati da importare. Questi attributi sono:

- Cognome
- Nome
- Data di nascita
- ID paziente, ad esempio il codice fiscale o un ID paziente interno allo studio

IMPOSTAZIONI PER L'ASSEGNAZIONE DELLE CARTELLE DEI PAZIENTI

Il seguente elenco mostra l'opzione di importazione che SICAT Suite suggerisce a seconda della comparazione degli attributi:

- Tutti gli attributi dei dati da importare corrispondono agli attributi di una cartella del paziente nell'archivio delle cartelle dei pazienti: SICAT Suite suggerisce l'opzione **Aggiungere alla cartella del paziente esistente** e la cartella del paziente idonea.
- Non tutti gli attributi dei dati da importare corrispondono agli attributi di una cartella del paziente nell'archivio delle cartelle dei pazienti: SICAT Suite suggerisce l'opzione **Creare una nuova cartella del paziente**.

In entrambi i casi è possibile assegnare i dati alla cartella di un altro paziente manualmente.

Per importare i dati, eseguire le seguenti azioni nell'ordine indicato:

- *Selezione dei dati da importare* [▶ Pagina 360]
- *Selezione di un'opzione di importazione* [▶ Pagina 362]
- *Assegnazione dei dati di una cartella del paziente esistente* [▶ Pagina 364]

oppure

- *Creazione di una nuova cartella del paziente mediante importazione di dati* [▶ Pagina 363]

12.8.1 FORMATO DICOM SUPPORTATO

Nell'importazione di record di dati DICOM, SICAT Suite supporta i record di dati che soddisfano i seguenti criteri:

- Il record di dati è disponibile in formato DICOM 3.0.
- Il record di dati contiene solo strati paralleli.
- Il record di dati non è compresso, è compresso in JPEG o è compresso in JPEG 2000.
- Il record di dati corrisponde a uno dei tipi supportati dal prossimo elenco.

I tipi di record di dati supportati sono:

- CT Image
- Digital X-Ray Image
- Digital Intraoral X-Ray Image
- X-Ray 3D Craniofacial Image
- Secondary Capture Image (grayscale) (solo per la modalità CT)
- Multiframe Grayscale Word Secondary Capture Image (solo per la modalità CT)

Per ulteriori criteri fare riferimento al DICOM Conformance Statement, che SICAT mette a disposizione su richiesta. I dati di contatto necessari sono riportati sul retro.

12.8.2 SELEZIONE DEI DATI DA IMPORTARE



Apparecchi radiografici non idonei potrebbero avere come conseguenza una diagnosi e una terapia errate.

Utilizzare solo radiografie 3D di apparecchi radiografici approvati come dispositivi medici.



Apparecchi radiografici non conformi a DICOM potrebbero avere come conseguenza una diagnosi e una terapia errate.

Utilizzare solo radiografie 3D di apparecchi radiografici con conformità DICOM certificata.

Per importare dati nell'archivio delle cartelle dei pazienti attivo, procedere come segue:



1. Fare clic nella **Barra di navigazione** sul simbolo **Nuovi dati**.

► Si apre la finestra **Nuovi dati**:

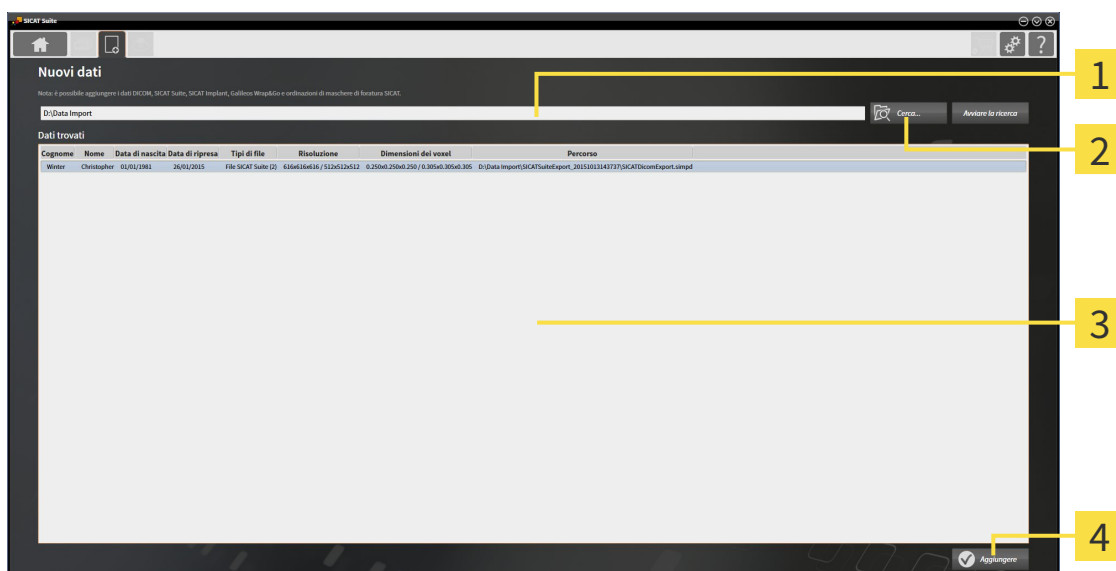

1 Campo **Dove si trovano i dati**

3 Elenco **Dati trovati**

2 Pulsante **Cerca**

4 Pulsante **Aggiungere**



2. Fare clic sul pulsante **Cerca**.

► Si apre la finestra **Selezionare file o directory**.

3. Selezionare nella finestra **Selezionare file o directory** il file desiderato o la cartella desiderata e fare clic su **OK**.
- ▶ SICAT Suite chiude la finestra **Selezionare file o directory** e trasmette il percorso del file selezionato o della cartella selezionata al campo **Dove si trovano i dati**.
- ▶ Se è stato selezionato un file compatibile, SICAT Suite visualizza il contenuto del file nell'elenco **Dati trovati**.
- ▶ Se è stata selezionata una cartella, SICAT Suite effettua una ricerca nella cartella e in tutte le sottocartelle. SICAT Suite visualizza i file compatibili contenuti in una delle cartelle nell'elenco **Dati trovati** in cui è stata eseguita una ricerca.



È possibile utilizzare la funzione drag & drop per importare i dati in SICAT Suite.



Se viene utilizzata la procedura descritta, la ricerca si avvia automaticamente. Per interrompere la ricerca, fare clic sul pulsante **Interrompere la ricerca**. Se si immette manualmente un percorso di un file o di una cartella nel campo **Dove si trovano i dati** occorre fare clic sul pulsante **Avviare la ricerca**. Ciò può essere utile anche allo scopo di avviare una nuova ricerca qualora il contenuto della cartella fosse cambiato o la ricerca fosse stata interrotta inavvertitamente.



Se SICAT Suite non trova determinati file nonostante la compatibilità, la causa potrebbe essere attribuibile ai percorsi troppo lunghi dei file. Copiare i file a un livello superiore del file system e riavviare la ricerca.

Proseguire con *Selezione di un'opzione di importazione* [▶ *Pagina 362*].

12.8.3 SELEZIONE DI UN'OPZIONE DI IMPORTAZIONE

Per selezionare un'opzione di importazione per ogni studio, procedere come segue:



1. Nell'elenco **Dati trovati** scegliere lo studio desiderato e fare clic sul pulsante **Aggiungere**.
▶ Si apre la finestra **Aggiungere**:

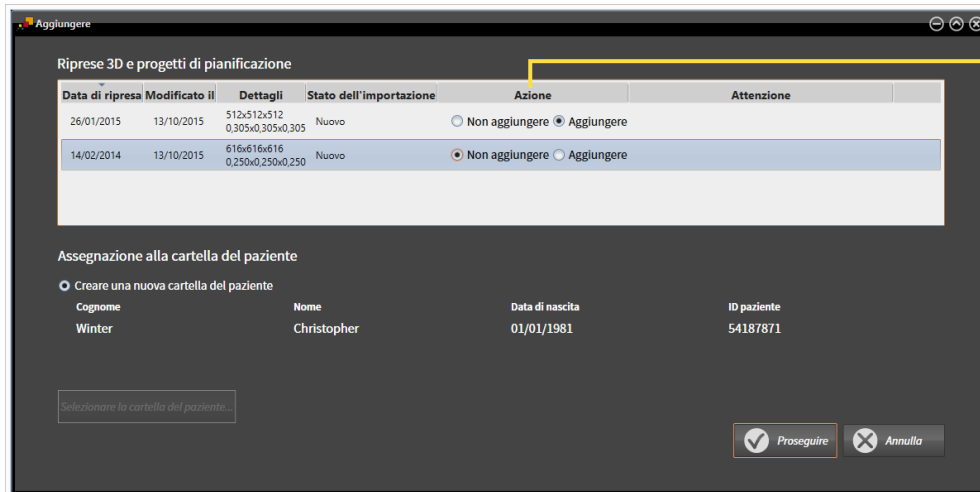

1 Colonna **Azione**

2. Scegliere nella finestra **Aggiungere** dalla colonna **Azione** una delle voci **Non aggiungere**, **Aggiungi anche Aggiungere** oppure **Sovrascrivere esistente** per ogni studio. Una descrizione dettagliata delle opzioni si trova in *Importazione di dati* [▶ Pagina 357].
▶ Per ognuno degli studi è indicato se possono essere importati o meno.

Proseguire con una delle seguenti azioni:

- *Assegnazione dei dati di una cartella del paziente esistente* [▶ Pagina 364]
- *Creazione di una nuova cartella del paziente mediante importazione di dati* [▶ Pagina 363]

12.8.4 CREAZIONE DI UNA NUOVA CARTELLA DEL PAZIENTE MEDIANTE IMPORTAZIONE DI DATI



È possibile creare una nuova cartella del paziente importando i dati, se non è ancora presente alcuna cartella del paziente con la stessa combinazione di attributi nell'archivio delle cartelle dei pazienti.

The screenshot shows a window titled 'Aggiungere' with a table of import data and a section for patient assignment. The table has columns for 'Data di ripresa', 'Modificato il', 'Dettagli', 'Stato dell'importazione', 'Azione', and 'Attenzione'. Below the table, there is a section 'Assegnazione alla cartella del paziente' with a radio button for 'Creare una nuova cartella del paziente'. A table below this shows patient details: 'Cognome: Winter', 'Nome: Christopher', 'Data di nascita: 01/01/1981', and 'ID paziente: 54187871'. At the bottom right, there are 'Proseguire' and 'Annulla' buttons. Yellow callouts '1' and '2' highlight the radio button and the 'Proseguire' button respectively.

Data di ripresa	Modificato il	Dettagli	Stato dell'importazione	Azione	Attenzione
26/01/2015	13/10/2015	512x512x512 0,305x0,305x0,305	Nuovo	<input type="radio"/> Non aggiungere <input checked="" type="radio"/> Aggiungere	
14/02/2014	13/10/2015	616x616x616 0,250x0,250x0,250	Nuovo	<input checked="" type="radio"/> Non aggiungere <input type="radio"/> Aggiungere	

Cognome	Nome	Data di nascita	ID paziente
Winter	Christopher	01/01/1981	54187871

1 Opzione **Creare una nuova cartella del paziente**

2 Pulsante **Proseguire**

Per assegnare ad una nuova cartella del paziente i dati che si desidera importare, procedere come segue:

- Selezionare nell'area **Assegnazione alla cartella del paziente** l'opzione **Creare una nuova cartella del paziente** e fare clic sul pulsante **Proseguire**.
- ▶ SICAT Suite crea una nuova cartella del paziente con gli attributi dei dati selezionati.
- ▶ SICAT Suite importa i dati selezionati e li assegna alla nuova cartella del paziente.
- ▶ Si apre la finestra **Panoramica delle cartelle dei pazienti** e SICAT Suite evidenzia la cartella del paziente importata nell'elenco **Cartelle dei pazienti**. Informazioni al riguardo sono disponibili in *Cartelle dei pazienti* [▶ [Pagina 367](#)].

12.8.5 ASSEGNAZIONE DEI DATI DI UNA CARTELLA DEL PAZIENTE ESISTENTE



Un'assegnazione errata del nome del paziente o della radiografia 3D potrebbe avere come conseguenza lo scambio di riprese dei pazienti.

Verificare che la radiografia 3D da importare oppure già caricata in un'applicazione SICAT sia assegnata al corretto nome del paziente e alle corrette informazioni di ripresa.



SICAT Suite seleziona automaticamente l'opzione **Aggiungere alla cartella del paziente esistente** con la relativa cartella del paziente se sussiste la seguente condizione: tutti gli attributi dei dati da importare corrispondono agli attributi di una cartella del paziente nell'archivio delle cartelle dei pazienti.

Riprese 3D e progetti di pianificazione

Data di ripresa	Modificato il	Dettagli	Stato dell'importazione	Azione	Attenzione
26/01/2015	13/10/2015	512x512x512 0,305x0,305x0,305	Già presente	<input checked="" type="radio"/> Non aggiungere <input type="radio"/> Sovrascrivere esistente	
14/02/2014	13/10/2015	616x616x616 0,250x0,250x0,250	Nuovo	<input type="radio"/> Non aggiungere <input checked="" type="radio"/> Aggiungere	

Assegnazione alla cartella del paziente

Creare una nuova cartella del paziente

Cognome	Nome	Data di nascita	ID paziente
Winter	Christopher	01/01/1981	54187871

Aggiungere alla cartella del paziente esistente

Cognome	Nome	Data di nascita	ID paziente
Winter	Christopher	01/01/1981	54187871

Selezionare la cartella del paziente.

Proseguire Annulla

1 Opzione **Aggiungere alla cartella del paziente esistente**

2 Pulsante **Selezionare la cartella del paziente**

Per assegnare manualmente a una cartella del paziente esistente i dati che si desidera importare, procedere come segue:

L'archivio delle cartelle dei pazienti contiene almeno una cartella del paziente.

1. Selezionare nell'area **Assegnazione alla cartella del paziente** l'opzione **Aggiungere alla cartella del paziente esistente** e fare clic sul pulsante **Selezionare la cartella del paziente**.

- La finestra **Selezionare la cartella del paziente** si apre e mostra un elenco di cartelle dei pazienti già presenti:

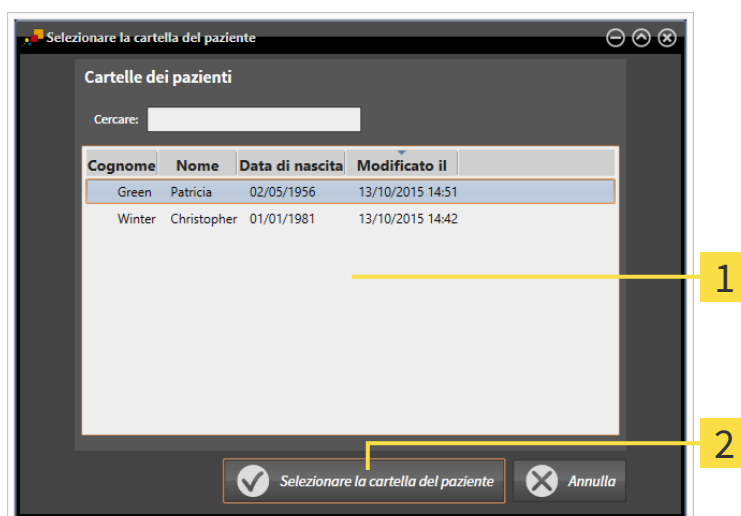

- 1 Elenco **Cartelle dei pazienti**
- 2 Pulsante **Selezionare la cartella del paziente**

2. Fare clic sulla cartella del paziente desiderata e fare clic sul pulsante **Selezionare la cartella del paziente**.

- La finestra **Selezionare la cartella del paziente** si chiude.
- La finestra **Aggiungere** mostra gli attributi della cartella del paziente selezionata.

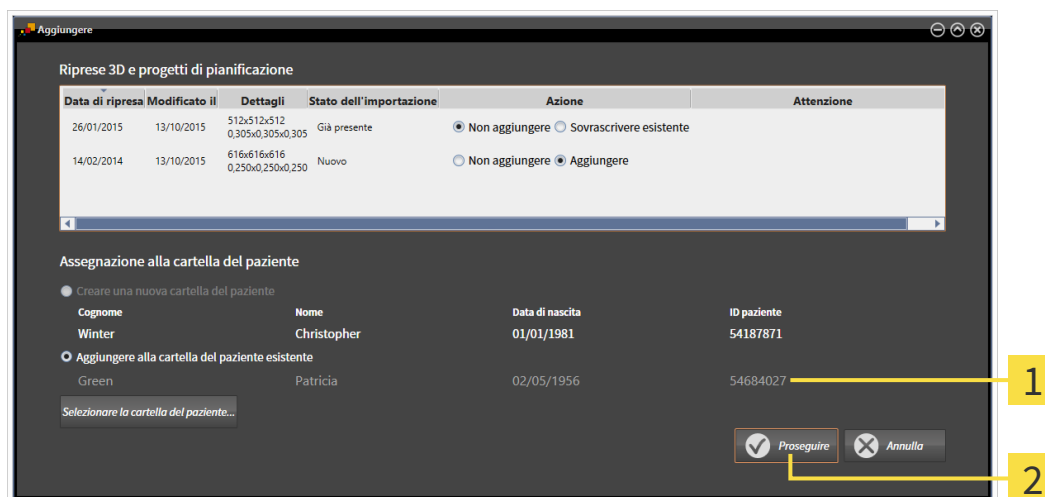

- 1 Attributi della cartella del paziente selezionata
- 2 Pulsante **Proseguire**

3. Nella finestra **Aggiungere** fare clic sul pulsante **Proseguire**.

- Se gli attributi dei dati da importare non corrispondono agli attributi della cartella del paziente selezionato, appare un messaggio di avviso:

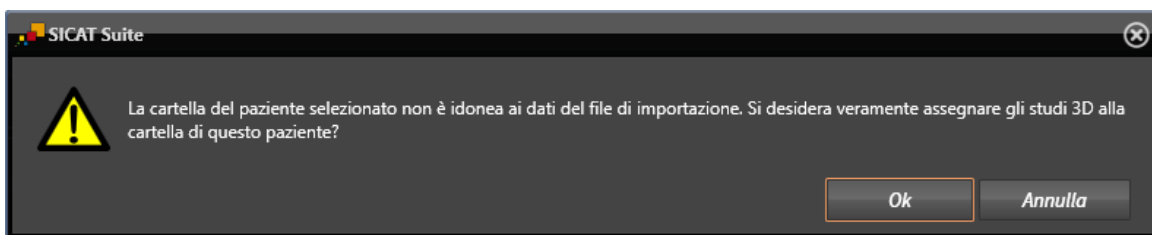

- Se si desidera comunque importare i dati, fare clic su **OK**.
 - ▶ SICAT Suite importa i dati selezionati e li assegna alla cartella del paziente esistente.
 - ▶ Si apre la finestra **Panoramica delle cartelle dei pazienti** e SICAT Suite evidenzia la cartella del paziente importata nell'elenco **Cartelle dei pazienti**. Informazioni al riguardo sono disponibili in *Cartelle dei pazienti* [▶ *Pagina 367*].

12.9 CARTELLE DEI PAZIENTI

Le cartelle dei pazienti possono contenere più studi 3D. Uno studio è composto da una radiografia 3D e dai relativi progetti di pianificazione. Inoltre le cartelle dei pazienti possono contenere documenti creati nel corso della pianificazione.

Sono disponibili le seguenti azioni per la gestione delle cartelle dei pazienti:

- *Apertura della finestra "Panoramica delle cartelle dei pazienti" [▶ Pagina 368]*
- *Ricerca e classificazione degli archivi delle cartelle dei pazienti [▶ Pagina 369]*
- *Attivazione delle cartelle dei pazienti [▶ Pagina 371]*
- *Apertura delle radiografie 3D o dei progetti di pianificazione dalla panoramica delle cartelle dei pazienti [▶ Pagina 375]*
- *Lavoro con le cartelle dei pazienti attive [▶ Pagina 372]*
- *Modifica degli attributi delle cartelle dei pazienti [▶ Pagina 374]*
- *Cancellazione delle cartelle dei pazienti dall'archivio delle cartelle dei pazienti [▶ Pagina 380]*
- *Cancellazione delle radiografie 3D o dei progetti di pianificazione dalle cartelle dei pazienti [▶ Pagina 381]*

Inoltre sono disponibili azioni per l'importazione di dati e l'esportazione di dati dalle cartelle dei pazienti:

- *Importazione di dati [▶ Pagina 357]*
- *Esportazione di dati [▶ Pagina 479]*

12.9.1 APERTURA DELLA FINESTRA "PANORAMICA DELLE CARTELLE DEI PAZIENTI"

Per aprire la finestra **Panoramica delle cartelle dei pazienti** procedere come segue:



- Fare clic nella **Barra di navigazione** sul simbolo **Cartelle dei pazienti**.
 - ▶ Si apre la finestra **Panoramica delle cartelle dei pazienti**:

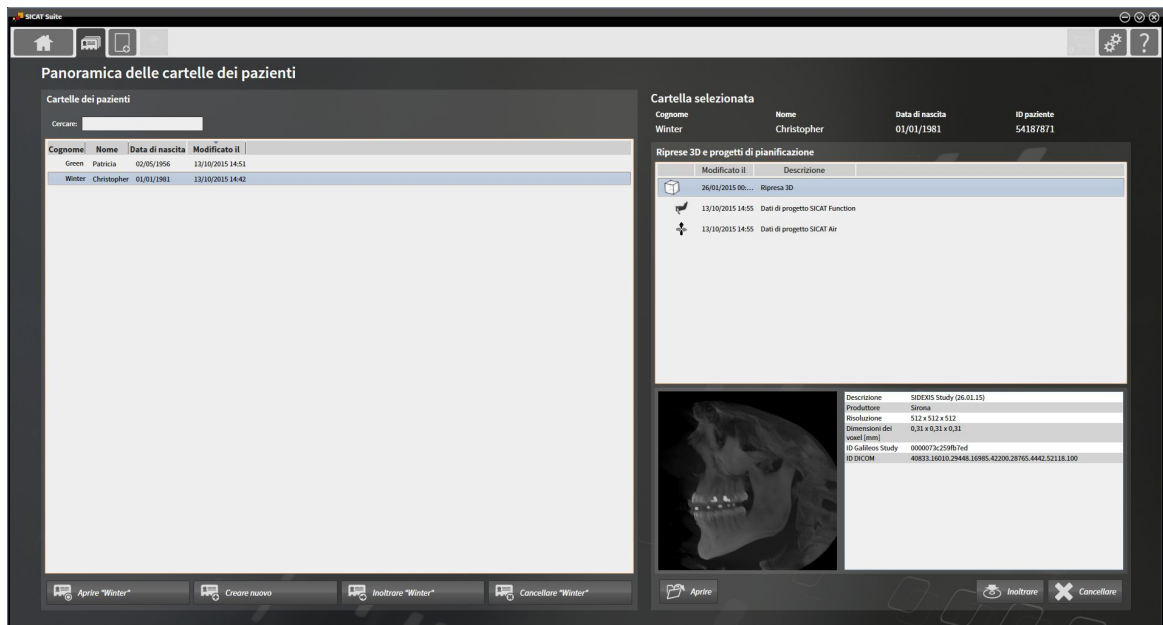

Proseguire con una delle seguenti azioni:

- *Ricerca e classificazione degli archivi delle cartelle dei pazienti* [▶ Pagina 369]
- *Attivazione delle cartelle dei pazienti* [▶ Pagina 371]
- *Apertura delle radiografie 3D o dei progetti di pianificazione dalla panoramica delle cartelle dei pazienti* [▶ Pagina 375]
- *Lavoro con le cartelle dei pazienti attive* [▶ Pagina 372]
- *Modifica degli attributi delle cartelle dei pazienti* [▶ Pagina 374]
- *Cancellazione delle cartelle dei pazienti dall'archivio delle cartelle dei pazienti* [▶ Pagina 380]
- *Cancellazione delle radiografie 3D o dei progetti di pianificazione dalle cartelle dei pazienti* [▶ Pagina 381]

12.9.2 RICERCA E CLASSIFICAZIONE DEGLI ARCHIVI DELLE CARTELLE DEI PAZIENTI

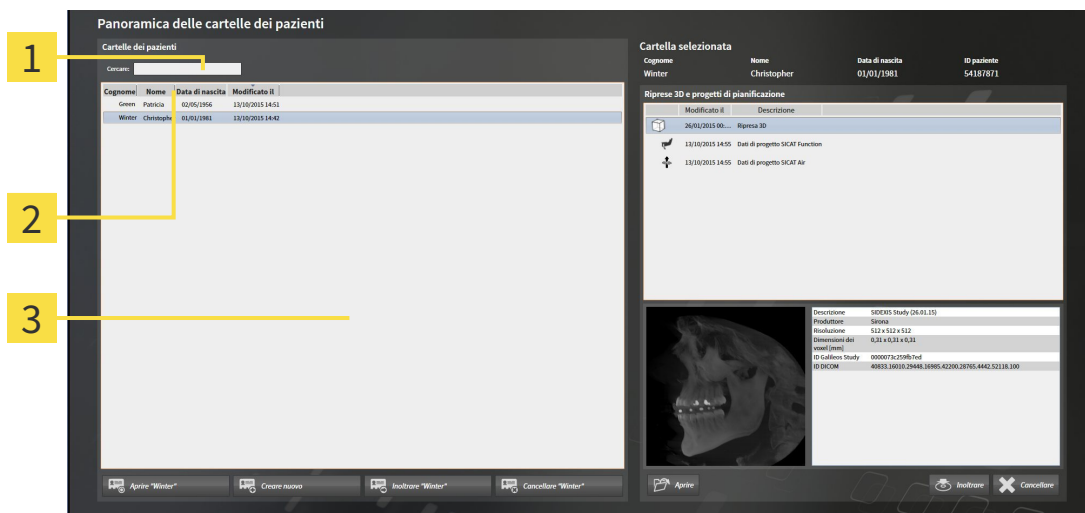

- 1 Campo **Cercare**
- 2 Intestazione della colonna con attributi
- 3 Elenco **Cartelle dei pazienti**

RICERCA DI CARTELLE DEI PAZIENTI

SICAT Suite ricerca negli attributi di tutte le cartelle dei pazienti il testo di ricerca immesso.

Per cercare una cartella del paziente, procedere come segue:

- La finestra **Panoramica delle cartelle dei pazienti** è già aperta. Informazioni al riguardo sono disponibili in *Apertura della finestra "Panoramica delle cartelle dei pazienti"* [► Pagina 368].
- Immettere nel campo **Cercare** il testo di ricerca desiderato.
- L'elenco **Cartelle dei pazienti** mostra tutte le cartelle dei pazienti che contengono il testo di ricerca in un attributo.

SICAT Suite avvia la ricerca non appena si comincia a digitare.

CLASSIFICAZIONE DELLE CARTELLE DEI PAZIENTI IN BASE AGLI ATTRIBUTI

È possibile classificare le cartelle dei pazienti in base ai seguenti attributi:

- **Cognome**
- **Nome**
- **Data di nascita**
- **Modificato il**

Per classificare le cartelle dei pazienti in base agli attributi, procedere come segue:

- La finestra **Panoramica delle cartelle dei pazienti** è già aperta. Informazioni al riguardo sono disponibili in *Apertura della finestra "Panoramica delle cartelle dei pazienti"* [► Pagina 368].



1. Fare clic nell'elenco **Cartelle dei pazienti** sull'intestazione della colonna dell'attributo desiderato.
▶ SICAT Suite assortisce l'elenco **Cartelle dei pazienti** nell'ordine dell'attributo desiderato.
2. Fare clic nuovamente nell'elenco **Cartelle dei pazienti** sull'intestazione della colonna dell'attributo desiderato.
▶ SICAT Suite assortisce l'elenco **Cartelle dei pazienti** nell'ordine inverso dell'attributo desiderato.



Di regola le cartelle dei pazienti sono assortite in ordine discendente rispetto alla data di modifica.

12.9.3 ATTIVAZIONE DELLE CARTELLE DEI PAZIENTI

Per lavorare con una cartella del paziente, attivarla come segue:

- ☑ La finestra **Panoramica delle cartelle dei pazienti** è già aperta. Informazioni al riguardo sono disponibili in *Apertura della finestra "Panoramica delle cartelle dei pazienti"* [▶ Pagina 368].

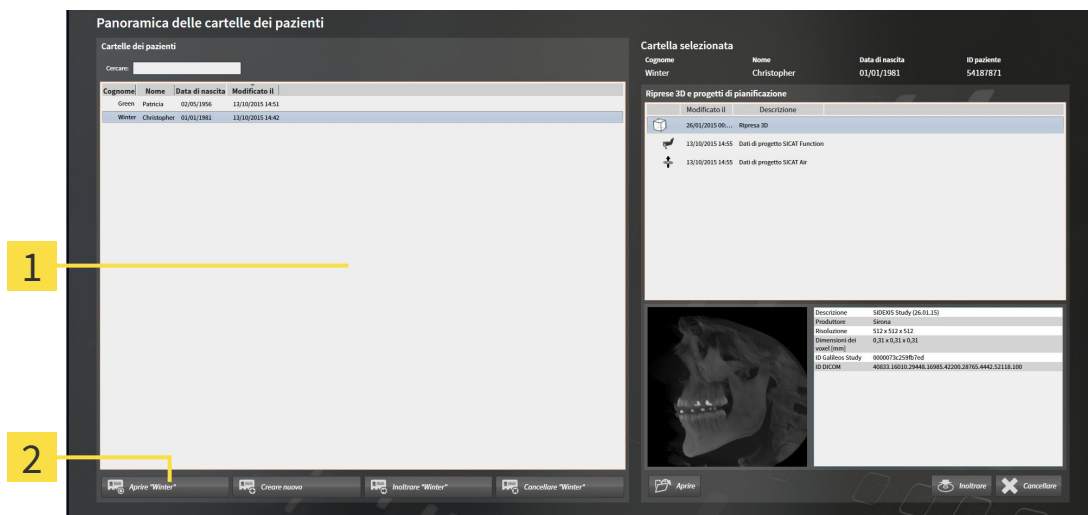

1 Elenco **Cartelle dei pazienti**

2 Pulsante per l'attivazione delle cartelle dei pazienti selezionate

1. Selezionare dall'elenco **Cartelle dei pazienti** la cartella del paziente desiderata.
2. Fare clic sul pulsante per attivare la cartella del paziente selezionata.

▶ SICAT Suite attiva la cartella del paziente desiderata.

Proseguire con *Lavoro con le cartelle dei pazienti attive* [▶ Pagina 372].

12.9.4 LAVORO CON LE CARTELLE DEI PAZIENTI ATTIVE



Non è possibile ripristinare le cartelle dei pazienti, gli studi, le radiografie 3D e i progetti di pianificazione cancellati.

Cancellare le cartelle dei pazienti, gli studi, le radiografie 3D e i progetti di pianificazione solo se si è certi di non aver più bisogno di questi dati.



Se si cancella le radiografie 3D vengono cancellati anche i progetti di pianificazione ad esse correlati.

Cancellare le radiografie 3D solo se si è certi di non aver più bisogno di tutti i progetti di pianificazione ad esse correlati.

Per lavorare con una cartella del paziente attiva, procedere come segue:

- ☑ Una cartella del paziente è già attiva. Informazioni al riguardo sono disponibili in *Attivazione delle cartelle dei pazienti* [► Pagina 371].

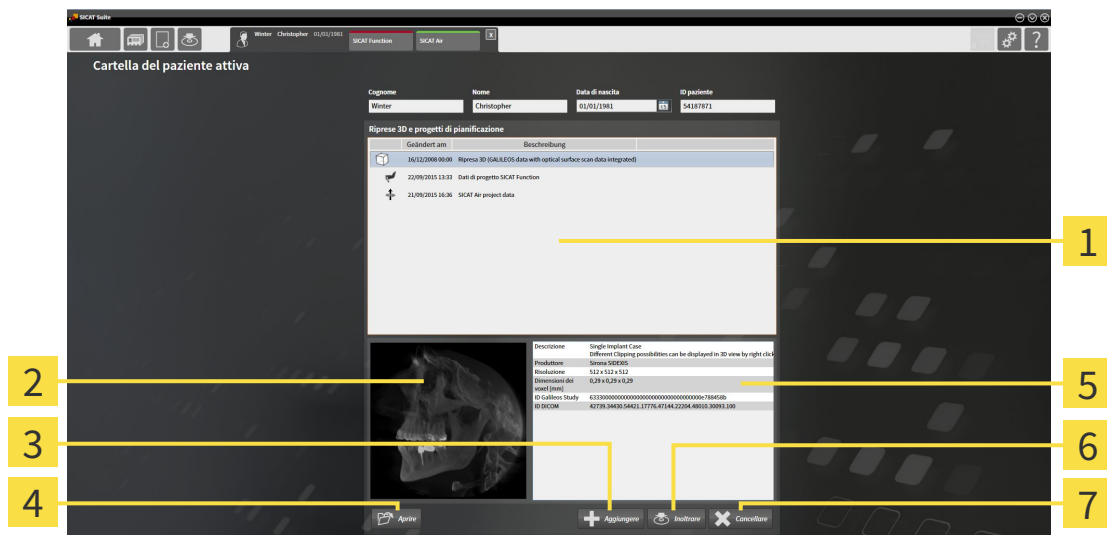

- | | |
|--|-------------------------------------|
| 1 Elenco Riprese 3D e progetti di pianificazione | 5 Area Dettagli |
| 2 Area Anteprima | 6 Pulsante Inoltre |
| 3 Pulsante Aggiungere | 7 Pulsante Cancellare |
| 4 Pulsante Aprire | |

1. Scegliere nella finestra **Cartella del paziente attiva** dall'elenco **Riprese 3D e progetti di pianificazione** la radiografia 3D desiderata o il progetto di pianificazione desiderato.
 - L'area **Anteprima** mostra un'anteprima della radiografia 3D selezionata o del progetto di pianificazione selezionato.
 - L'area **Dettagli** mostra i dettagli della radiografia 3D selezionata o del progetto di pianificazione selezionato, ad esempio metadati DICOM.
2. Per aprire in un'applicazione SICAT la radiografia 3D selezionata o il progetto di pianificazione selezionato della relativa applicazione SICAT, fare clic sul pulsante **Aprire**.



3. Per aprire il documento selezionato in un visualizzatore PDF standard, fare clic sul pulsante **Aprire**.
4. Per importare i dati nella cartella del paziente attiva, fare clic sul pulsante **Aggiungere**. Informazioni al riguardo sono disponibili in *Importazione di dati* [▶ Pagina 357].
5. Per esportare lo studio selezionato dalla cartella del paziente attiva, fare clic sul pulsante **Inoltrare**. Informazioni al riguardo sono disponibili in *Esportazione di dati* [▶ Pagina 479].
6. Per cancellare la radiografia 3D o il progetto di pianificazione selezionato dalla cartella del paziente attiva, fare clic sul pulsante **Cancellare**. Informazioni al riguardo sono disponibili in *Cancellazione delle radiografie 3D o dei progetti di pianificazione dalle cartelle dei pazienti* [▶ Pagina 381].
7. Informazioni sulla modifica degli attributi della cartella del paziente attiva sono disponibili in *Modifica degli attributi delle cartelle dei pazienti* [▶ Pagina 374].



Se si apre una radiografia 3D senza il relativo studio ed è stata attivata soltanto la licenza di un'applicazione SICAT, questa applicazione SICAT si avvia. Se si apre una radiografia 3D con di un relativo studio e sono state attivate licenze di più applicazioni SICAT, si avvia l'applicazione dello studio che è stato modificato per ultimo. Se si apre esplicitamente uno studio, si avvia sempre la rispettiva applicazione SICAT.

12.9.5 MODIFICA DEGLI ATTRIBUTI DELLE CARTELLE DEI PAZIENTI



La combinazione degli attributi di ogni cartella del paziente nell'archivio delle cartelle dei pazienti deve essere univoca.

È possibile modificare i seguenti attributi di una cartella del paziente:

- **Cognome**
- **Nome**
- **Data di nascita**
- **ID paziente**

Per modificare gli attributi delle cartelle dei pazienti, procedere come segue:

- Una cartella del paziente è già attiva. Informazioni al riguardo sono disponibili in *Attivazione delle cartelle dei pazienti* [► Pagina 371].

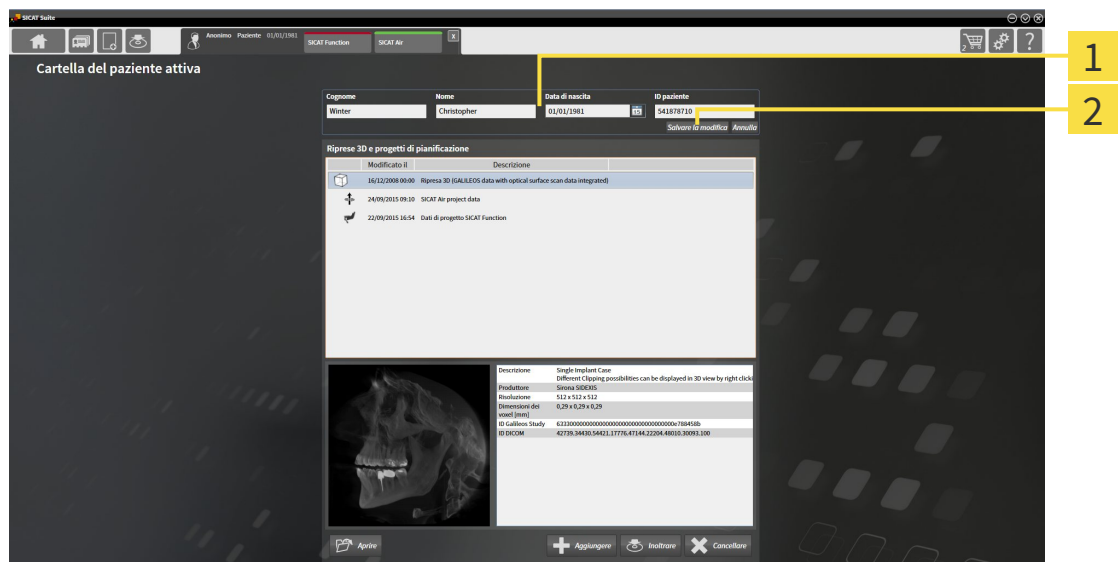

- 1** Campi attributo
- 2** Pulsante **Salvare la modifica**

1. Digitare nella finestra **Cartella del paziente attiva** i valori desiderati nei campi degli attributi.
 2. Fare clic sul pulsante **Salvare la modifica**.
- SICAT Suite salva le modifiche.



L'ID dei pazienti non corrisponde all'ID DICOM. È possibile immettere un ID a piacere come paziente ID, ad esempio il codice fiscale o un ID paziente interno allo studio.

12.9.6 APERTURA DELLE RADIOGRAFIE 3D O DEI PROGETTI DI PIANIFICAZIONE DALLA PANORAMICA DELLE CARTELLE DEI PAZIENTI



Un'assegnazione errata del nome del paziente o della radiografia 3D potrebbe avere come conseguenza lo scambio di riprese dei pazienti.

Verificare che la radiografia 3D da importare oppure già caricata in un'applicazione SICAT sia assegnata al corretto nome del paziente e alle corrette informazioni di ripresa.



Apparecchi radiografici non idonei potrebbero avere come conseguenza una diagnosi e una terapia errate.

Utilizzare solo radiografie 3D di apparecchi radiografici approvati come dispositivi medici.



Radiografie 3D non adatte possono avere come conseguenza una diagnosi e una terapia errate.

Verificare sempre la qualità, l'integrità e il corretto orientamento delle radiografie 3D rappresentate.

Per aprire una radiografia 3D o un progetto di pianificazione da **Panoramica delle cartelle dei pazienti** procedere come segue:

- La finestra **Panoramica delle cartelle dei pazienti** è già aperta. Informazioni al riguardo sono disponibili in *Apertura della finestra "Panoramica delle cartelle dei pazienti"* [► Pagina 368].

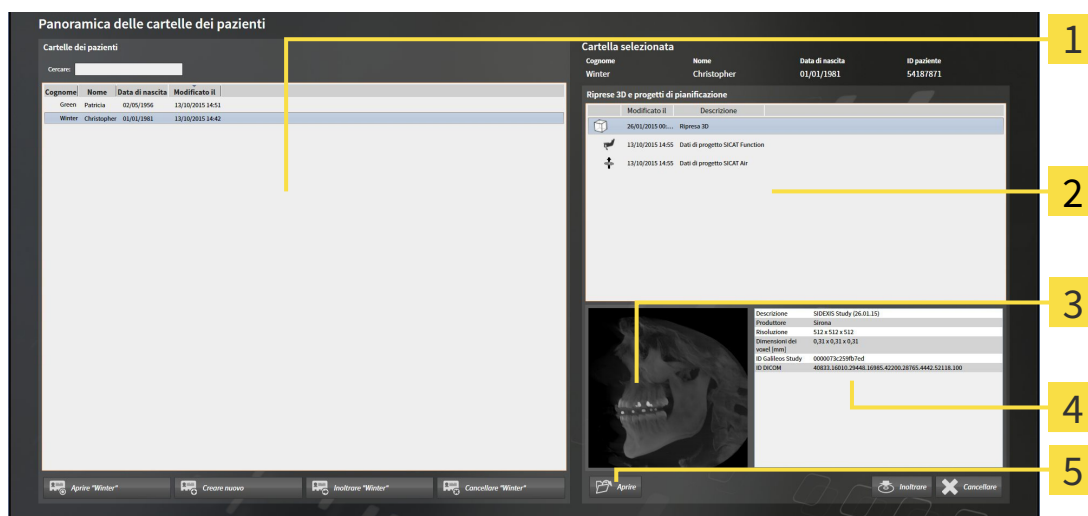

- 1** Elenco **Cartelle dei pazienti**
- 2** Elenco **Riprese 3D e progetti di pianificazione**
- 3** Area **Anteprima**
- 4** Area **Dettagli**
- 5** Pulsante **Aprire**

1. Selezionare nella finestra **Panoramica delle cartelle dei pazienti** dall'elenco **Cartelle dei pazienti** la cartella del paziente desiderata.
 - Nell'area **Cartella selezionata** l'elenco **Riprese 3D e progetti di pianificazione** mostra tutte le radiografie 3D, i progetti di pianificazione e i file PDF delle cartelle dei pazienti selezionate.

2. Selezionare dall'elenco **Riprese 3D e progetti di pianificazione** il record di dati desiderato o il documento desiderato.

▶ Le aree **Anteprima** e **Dettagli** mostrano informazioni relative al record di dati o al documento selezionato.



3. Fare clic sul pulsante **Aprire**.

▶ Se è stato selezionato un record di dati, questi viene aperto in un'applicazione SICAT.



▶ Se è stato selezionato un documento, questo viene aperto con il visualizzatore PDF standard.



Se si apre una radiografia 3D senza il relativo studio ed è stata attivata soltanto la licenza di un'applicazione SICAT, questa applicazione SICAT si avvia. Se si apre una radiografia 3D con di un relativo studio e sono state attivate licenze di più applicazioni SICAT, si avvia l'applicazione dello studio che è stato modificato per ultimo. Se si apre esplicitamente uno studio, si avvia sempre la rispettiva applicazione SICAT.

12.9.7 STUDI SICAT AIR IN SICAT SUITE



CAUTELA

Apparecchi radiografici non conformi a DICOM potrebbero avere come conseguenza una diagnosi e una terapia errate.

Utilizzare solo radiografie 3D di apparecchi radiografici con conformità DICOM certificata.



CAUTELA

Apparecchi radiografici non idonei potrebbero avere come conseguenza una diagnosi e una terapia errate.

Utilizzare solo radiografie 3D di apparecchi radiografici approvati come dispositivi medici.



CAUTELA

Radiografie 3D non adatte possono avere come conseguenza una diagnosi e una terapia errate.

Verificare sempre la qualità, l'integrità e il corretto orientamento delle radiografie 3D rappresentate.



CAUTELA

Una qualità di rappresentazione insufficiente potrebbe avere come conseguenza una diagnosi e una terapia errate.

Prima di utilizzare un'applicazione SICAT, verificare ad esempio con l'immagine di prova SMPTE che la qualità di rappresentazione sia adeguata.



CAUTELA

Condizioni ambientali di rappresentazione insufficienti potrebbero avere come conseguenza una diagnosi e una terapia errate.

1. Eseguire una pianificazione solo se le condizioni ambientali consentono una qualità sufficiente di rappresentazione. Verificare ad esempio che l'illuminazione sia adeguata.
2. Verificare che la qualità di rappresentazione sia adeguata utilizzando l'immagine di prova SMPTE.

Se SICAT Suite è in esecuzione come versione standalone, la gestione dei dati del paziente avviene in SICAT Suite.

Panoramica delle cartelle dei pazienti mostra informazioni per gli studi SICAT Air se sono soddisfatte le condizioni seguenti:

- Si utilizza SICAT Suite come versione standalone.
- È stato selezionato uno studio SICAT Air nell'area **Riprese 3D e progetti di pianificazione**:

Cartella selezionata

Cognome	Nome	Data di nascita	ID paziente
Winter	Christopher	01/01/1981	54187871

Riprese 3D e progetti di pianificazione

Modificato il	Descrizione
10/09/2015 00:...	Ripresa 3D
20/10/2015 16:...	Dati di progetto SICAT Air
20/10/2015 16:...	Handout SICAT Air
20/10/2015 16:01	Dati di progetto SICAT Function
10/09/2015 00:00	Ripresa 3D
20/10/2015 16:41	Dati di progetto SICAT Air
20/10/2015 16:41	Handout SICAT Air
20/10/2015 15:26	Dati di progetto SICAT Function

Dati della superficie Presente

Segmentazione delle vie respiratorie	Presente (20/10/2015)
Volume complessivo	18544 mm ³
Superficie di taglio minima	212 mm ²
Ordinazione	Presente (20/10/2015)
Stato ordinazione	In elaborazione
Handout SICAT Air	Presente
Confronto vie respiratorie	Presente (Posizione terapeutica)

Buttons: **Aprire**, **Inoltare**, **Cancellare**

1 Studio SICAT Air selezionato

3 Area **Dettagli**

2 Area **Anteprima**

Se la via respiratoria è già stata segmentata, l'area **Anteprima** mostra gli elementi seguenti:

- Rappresentazione della via respiratoria segmentata con evidenziazione della sezione trasversale minima
- Contorno dello strato con la sezione trasversale minima

L'area **Dettagli** mostra le informazioni seguenti:

- Disponibilità di impronte ottiche
- Disponibilità di una segmentazione della via respiratoria con data di creazione, volume complessivo e superficie di taglio minima
- Disponibilità di un'ordinazione con stato e data
- Disponibilità di un handout
- Disponibilità di un confronto delle vie respiratorie

Se la via respiratoria è già stata segmentata, **Panoramica delle cartelle dei pazienti** mostra anche le informazioni seguenti:

- **Volume complessivo**
- **Superficie di taglio minima**

La **Panoramica delle cartelle dei pazienti** mostra inoltre nell'area **Riprese 3D e progetti di pianificazione** gli handout creati con SICAT Air. È possibile visualizzare gli handout nel visualizzatore PDF standard, facendo doppio clic sugli stessi.

12.9.8 CANCELLAZIONE DELLE CARTELLE DEI PAZIENTI DALL'ARCHIVIO DELLE CARTELLE DEI PAZIENTI



Se si cancellano le cartelle dei pazienti vengono cancellati anche tutte le radiografie 3D, i progetti di pianificazione e i file PDF ivi contenuti.

Cancellare le cartelle dei pazienti solo se si è certi di non aver più bisogno delle radiografie 3D, dei progetti di pianificazione e dei file PDF ivi contenuti.

Per cancellare una cartella del paziente e tutte le riprese 3D e i progetti di pianificazione ivi contenuti, procedere come segue:

- ☑ La finestra **Panoramica delle cartelle dei pazienti** è già aperta. Informazioni al riguardo sono disponibili in *Apertura della finestra "Panoramica delle cartelle dei pazienti"* [► Pagina 368].

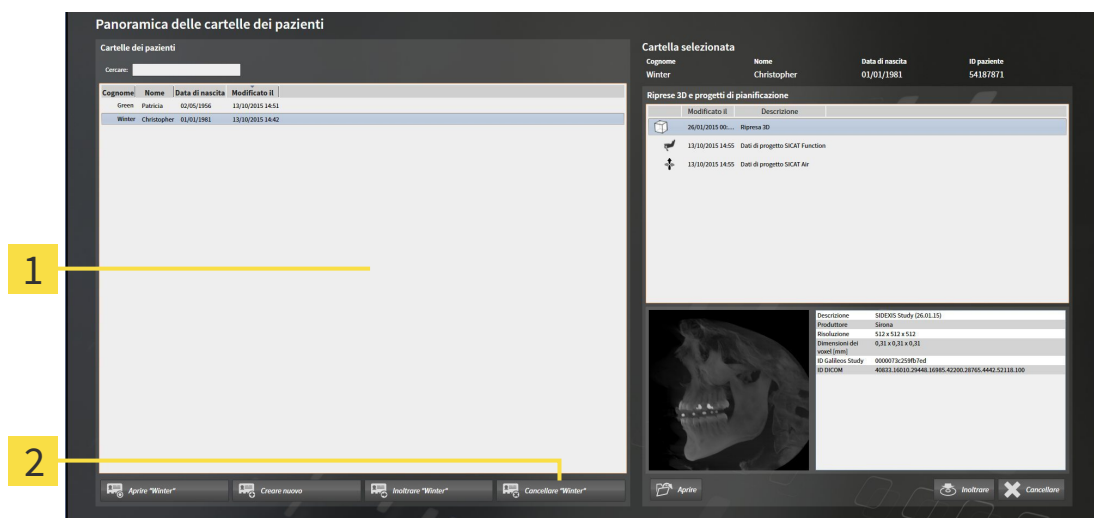

1 Elenco **Cartelle dei pazienti**

2 Pulsante per la cancellazione delle cartelle dei pazienti selezionate

1. Selezionare nella finestra **Panoramica delle cartelle dei pazienti** dall'elenco **Cartelle dei pazienti** la cartella del paziente desiderata.



2. Fare clic sul pulsante per cancellare le cartelle dei pazienti selezionate.

► Si apre un messaggio di conferma:

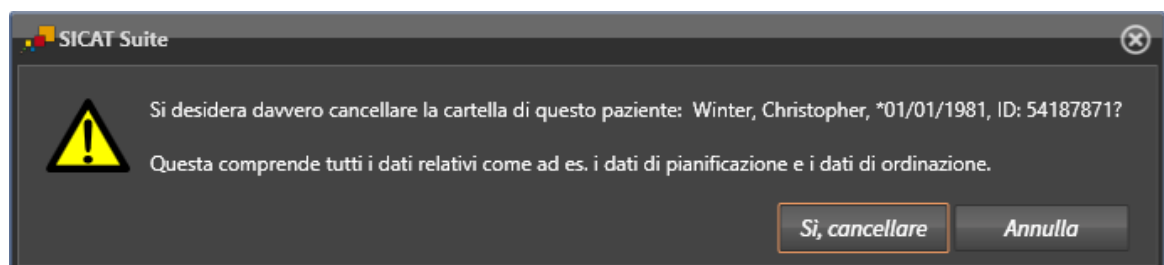

3. Se si desidera cancellare i dati selezionati, fare clic nel messaggio di conferma su **Sì, cancellare**.

► SICAT Suite cancella la cartella del paziente selezionata e tutte le riprese 3D e i progetti di pianificazione dall'archivio delle cartelle del paziente e le rimuove dall'elenco **Cartelle dei pazienti**.

12.9.9 CANCELLAZIONE DELLE RADIOGRAFIE 3D O DEI PROGETTI DI PIANIFICAZIONE DALLE CARTELLE DEI PAZIENTI



Non è possibile ripristinare le cartelle dei pazienti, gli studi, le radiografie 3D e i progetti di pianificazione cancellati.

Cancellare le cartelle dei pazienti, gli studi, le radiografie 3D e i progetti di pianificazione solo se si è certi di non aver più bisogno di questi dati.



Se si cancella le radiografie 3D vengono cancellati anche i progetti di pianificazione ad esse correlati.

Cancellare le radiografie 3D solo se si è certi di non aver più bisogno di tutti i progetti di pianificazione ad esse correlati.

Per cancellare una radiografia 3D o un progetto di pianificazione da una cartella del paziente, procedere come segue:

- La finestra **Panoramica delle cartelle dei pazienti** è già aperta. Informazioni al riguardo sono disponibili in *Apertura della finestra "Panoramica delle cartelle dei pazienti"* [▶ Pagina 368].

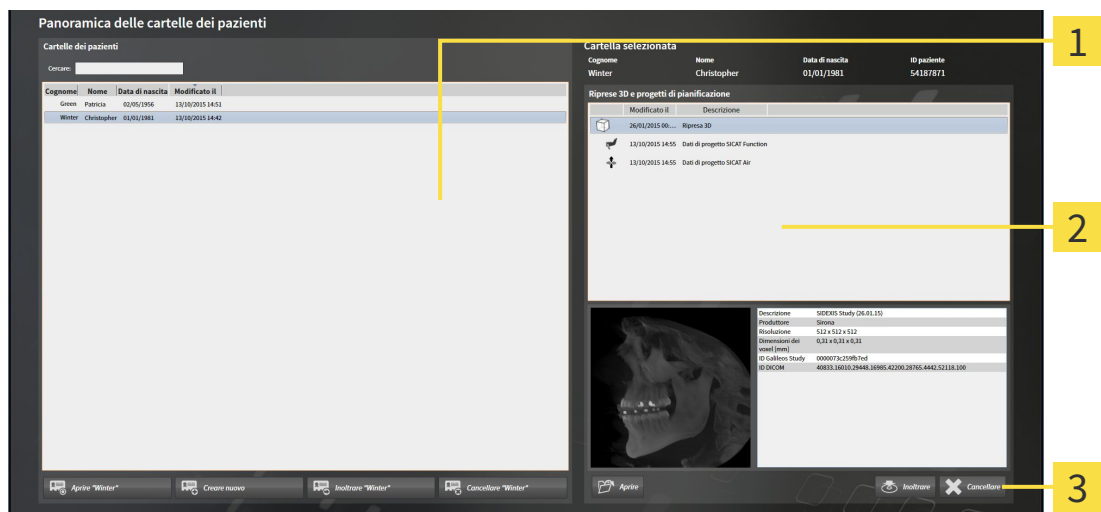

- 1** Elenco **Cartelle dei pazienti**
- 2** Elenco **Riprese 3D e progetti di pianificazione**
- 3** Pulsante **Cancellare**

1. Selezionare nella finestra **Panoramica delle cartelle dei pazienti** dall'elenco **Cartelle dei pazienti** la cartella del paziente desiderata.
 - ▶ Nell'area **Cartella selezionata** l'elenco **Riprese 3D e progetti di pianificazione** mostra tutte le radiografie 3D e i progetti di pianificazione delle cartelle dei pazienti selezionate.
2. Scegliere dall'elenco **Riprese 3D e progetti di pianificazione** la radiografia 3D desiderata o il progetto di pianificazione desiderato.
3. Fare clic sul pulsante **Cancellare**.



- Si apre un messaggio di conferma:

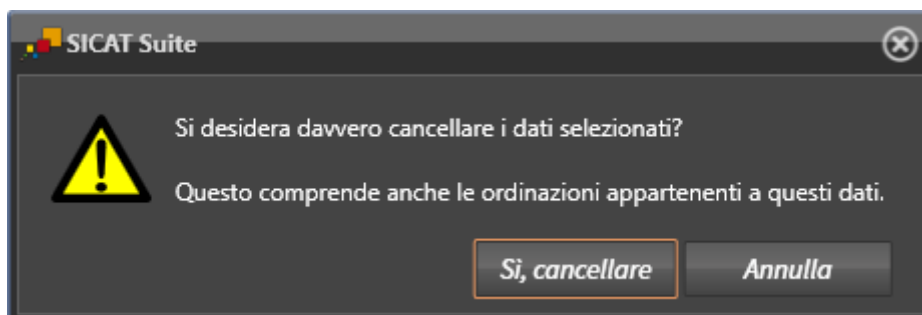

4. Se si desidera cancellare i dati selezionati, fare clic nel messaggio di conferma su **Sì, cancellare**.

- SICAT Suite cancella la radiografia 3D o il progetto di pianificazione selezionato dalla cartella del paziente e dall'elenco **Riprese 3D e progetti di pianificazione**.



È possibile cancellare dalle cartelle dei pazienti le riprese 3D o i progetti di pianificazione anche nella finestra **Cartella del paziente attiva**. Informazioni al riguardo sono disponibili in *Lavoro con le cartelle dei pazienti attive* [► Pagina 372].

12.10 L'INTERFACCIA UTENTE DI SICAT AIR

L'interfaccia utente di SICAT Air è composta dalle parti seguenti:

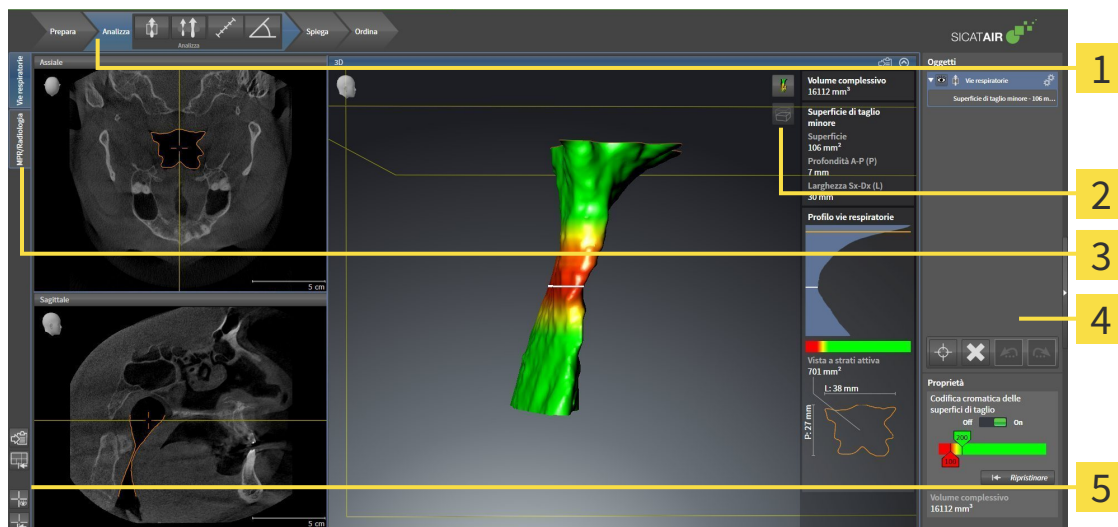

1 Barra degli strumenti del workflow

4 Barra degli oggetti

2 Barra degli strumenti della vista

5 Barra degli strumenti dell'area di lavoro

3 Pulsanti per la commutazione delle aree di lavoro

- La **Barra degli strumenti del workflow** comprende tre diversi passaggi del workflow che contengono gli strumenti principali del workflow dell'applicazione. Questi contengono gli strumenti con i quali è possibile aggiungere e importare gli oggetti di diagnosi e gli oggetti di pianificazione. Informazioni al riguardo sono disponibili in *Barra degli strumenti del workflow* [▶ Pagina 384].
- La **Regione dell'area di lavoro** è la parte dell'interfaccia utente sotto la **Barra degli strumenti del workflow**. Mostra l'area di lavoro attiva di SICAT Air. Ogni area di lavoro contiene un determinato raggruppamento di viste. Informazioni al riguardo sono disponibili in *Aree di lavoro* [▶ Pagina 397].
- Solo la vista attiva mostra la **Barra degli strumenti della vista**. Contiene gli strumenti per adattare la rappresentazione alla vista appropriata. Informazioni al riguardo sono disponibili in *Adattamento delle viste* [▶ Pagina 404] e *Adattamento della vista 3D* [▶ Pagina 415].
- La **Barra degli oggetti** contiene gli strumenti per gestire gli oggetti di diagnosi e gli oggetti di pianificazione. Informazioni al riguardo sono disponibili in *Barra degli oggetti* [▶ Pagina 387] e in *Oggetti SICAT Air* [▶ Pagina 391].
- La **Barra degli strumenti dell'area di lavoro** contiene gli strumenti per modificare le impostazioni generali delle aree di lavoro e tutte le viste ivi contenute, nonché per documentare il contenuto delle aree di lavoro. Informazioni al riguardo sono disponibili in *Spostare, nascondere e mostrare i reticoli e le cornici* [▶ Pagina 412], *Ripristino delle viste* [▶ Pagina 413], *Adattamento e ripristino del layout delle aree di lavoro* [▶ Pagina 401] e *Creazione di screenshot delle aree di lavoro* [▶ Pagina 402].

12.10.1 BARRA DEGLI STRUMENTI DEL WORKFLOW

In SICAT Air la **Barra degli strumenti del workflow** comprende quattro passaggi del workflow:

1. **Preparazione**
2. **Analisi**
3. **Spiegazione**
4. **Ordinazione**

APERTURA E CHIUSURA DEI PASSAGGI DEL WORKFLOW

È possibile aprire e chiudere i passaggi del workflow facendo clic sugli stessi.

1° PASSAGGIO DEL WORKFLOW "PREPARAZIONE"

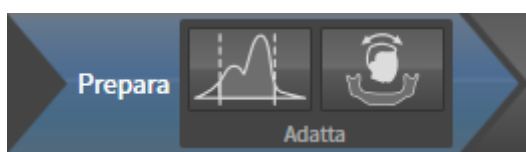

Nel passaggio del workflow **Preparazione** sono disponibili gli strumenti seguenti:



- **Adattamento dei valori di grigio** - Informazioni al riguardo sono disponibili in *Adattamento dei valori di grigio* [▶ Pagina 427]. Questo strumento è disponibile e necessario solo per volumi di apparecchi non Sirona.



- **Adattamento dell'orientamento del volume e dell'area della panoramica** - Informazioni al riguardo sono disponibili in *Adattamento dell'orientamento del volume* [▶ Pagina 431] e in *Adattamento dell'area della panoramica* [▶ Pagina 436].

2° PASSAGGIO DEL WORKFLOW "ANALISI"

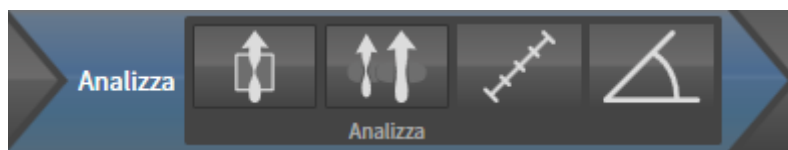

Nel passaggio del workflow **Analisi** sono disponibili gli strumenti seguenti:



- **Segmentazione della via respiratoria in corso** - Informazioni al riguardo sono disponibili in *Determinazione dell'area della via respiratoria* [▶ Pagina 446].



- **Confronto delle vie respiratorie** - Informazioni al riguardo sono disponibili in *Esecuzione del confronto delle vie respiratorie* [▶ Pagina 464].



- **Aggiungere la misurazione della distanza (D)** - Informazioni al riguardo sono disponibili in *Aggiunta della misurazione della distanza* [▶ Pagina 440].



- **Aggiungere la misurazione dell'angolo (A)** - Informazioni al riguardo sono disponibili in *Aggiunta delle misurazioni dell'angolo* [▶ Pagina 441].

3° PASSAGGIO DEL WORKFLOW "SPIEGAZIONE"

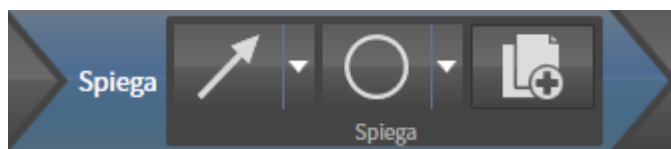

Nel passaggio del workflow **Spiegazione** sono disponibili gli strumenti seguenti:



- **Disegnare freccia** - Informazioni al riguardo sono disponibili in *Creazione di immagini e screenshot* [▶ Pagina 471].



- **Disegnare cerchio** - Informazioni al riguardo sono disponibili in *Creazione di immagini e screenshot* [▶ Pagina 471].



- **Creazione handout in corso** - Informazioni al riguardo sono disponibili in *Preparazione di handout* [▶ Pagina 474].

4° PASSAGGIO DEL WORKFLOW "ORDINAZIONE"

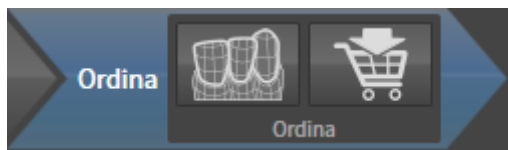

Nel passaggio del workflow **Ordinazione** sono disponibili gli strumenti seguenti:



- **Importazione e registrazione delle impronte ottiche in corso** - Informazioni al riguardo sono disponibili in *Importazione e registrazione delle impronte ottiche* [▶ Pagina 487].



- **Ordinazione bite terapeutico in corso** - Informazioni al riguardo sono disponibili in *Aggiunta al carrello dei bite terapeutici* [▶ Pagina 483].

12.10.2 BARRA DEGLI OGGETTI

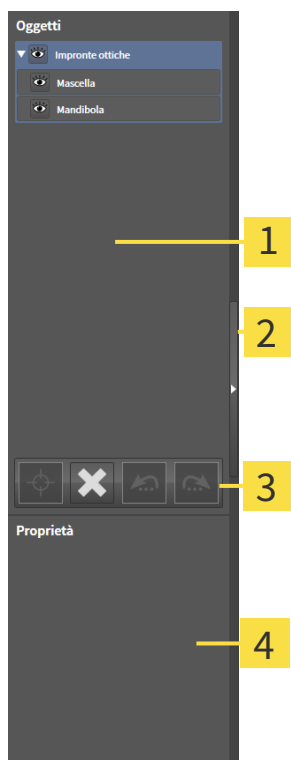

- 1** Browser dell'oggetto
- 2** Pulsante **Nascondere barra degli oggetti** o pulsante **Mostrare barra degli oggetti**
- 3** Barra degli strumenti dell'oggetto
- 4** Area **Proprietà**

La **Barra degli oggetti** contiene gli elementi seguenti:

- Il **Browser dell'oggetto** mostra un elenco disposto secondo categorie di tutti gli oggetti di diagnosi e gli oggetti di pianificazione che sono stati inseriti nello studio attuale o che sono stati importati nello stesso. Il **Browser dell'oggetto** raggruppa automaticamente gli oggetti. Il gruppo **Misurazioni** contiene ad esempio tutti gli oggetti di misurazione. È possibile chiudere o aprire gruppi di oggetti, attivare oggetti e gruppi di oggetti e nascondere e mostrare oggetti e gruppi di oggetti. Informazioni al riguardo sono disponibili in *Gestione degli oggetti con il browser degli oggetti* [▶ Pagina 388].
- La **Barra degli strumenti dell'oggetto** contiene gli strumenti per mettere a fuoco gli oggetti, per rimuovere gli oggetti o i gruppi di oggetti e per annullare o ripetere azioni di oggetti o di gruppi di oggetti. Informazioni al riguardo sono disponibili in *Gestione degli oggetti con la barra degli strumenti degli oggetti* [▶ Pagina 390].
- L'area **Proprietà** mostra i dettagli dell'oggetto attivo.

Gli oggetti disponibili in SICAT Air si trovano in *Oggetti SICAT Air* [▶ Pagina 391].

È possibile nascondere e mostrare la **Barra degli oggetti** facendo clic sul pulsante **Nascondere barra degli oggetti** o sul pulsante **Mostrare barra degli oggetti** sul lato destro della **Barra degli oggetti**.

12.10.3 GESTIONE DEGLI OGGETTI CON IL BROWSER DEGLI OGGETTI

CHIUSURA E APERTURA DEI GRUPPI DI OGGETTI

Per chiudere e aprire un gruppo di oggetti, procedere come segue:

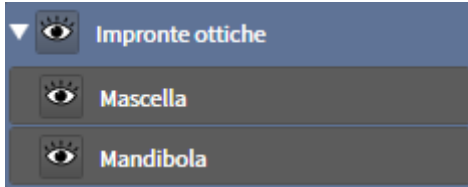

Il gruppo di oggetti desiderato è attualmente aperto.



1. Fare clic nel gruppo di oggetti desiderato sul simbolo **Chiudere**.
 - ▶ Il gruppo di oggetti si chiude.



2. Fare clic nel gruppo di oggetti desiderato sul simbolo **Aprire**.
 - ▶ Il gruppo di oggetti si apre.

ATTIVAZIONE DEGLI OGGETTI E DEI GRUPPI DI OGGETTI

Alcuni strumenti sono disponibili solo per gli oggetti e i gruppi di oggetti attivi.

Per attivare un oggetto o un gruppo di oggetti, procedere come segue:

L'oggetto desiderato o il gruppo di oggetti desiderato è attualmente disattivato.

- Fare clic sull'oggetto desiderato o sul gruppo di oggetti desiderato.
 - ▶ SICAT Air disattiva un oggetto o un gruppo di oggetti attivato in precedenza.
 - ▶ SICAT Air attiva l'oggetto desiderato o il gruppo di oggetti desiderato.
 - ▶ SICAT Air evidenzia con un colore l'oggetto o il gruppo di oggetti nel **Browser dell'oggetto** e nelle viste.



Nelle viste 2D è anche possibile attivare determinati oggetti facendo clic sugli stessi.

NASCONDERE E VISUALIZZARE GLI OGGETTI E I GRUPPI DI OGGETTI



Questa funzione è disponibile solo per determinati tipi di oggetti.

Per nascondere e visualizzare un oggetto o un gruppo di oggetti, procedere come segue:

- L'oggetto desiderato o il gruppo di oggetti desiderato è attualmente visualizzato.



1. Fare clic accanto all'oggetto desiderato o al gruppo di oggetti desiderato sul simbolo **Mostrato** o sul simbolo **Alcuni mostrati**.



- ▶ SICAT Air nasconde l'oggetto o il gruppo di oggetti.
- ▶ SICAT Air mostra il simbolo **Nascosto** accanto all'oggetto o al gruppo di oggetti.



2. Fare clic accanto all'oggetto desiderato o al gruppo di oggetti desiderato sul simbolo **Nascosto**.

- ▶ SICAT Air visualizza l'oggetto o il gruppo di oggetti.
- ▶ SICAT Air mostra il simbolo **Mostrato** accanto all'oggetto o al gruppo di oggetti.

12.10.4 GESTIONE DEGLI OGGETTI CON LA BARRA DEGLI STRUMENTI DEGLI OGGETTI



Queste funzioni sono disponibili solo per determinati tipi di oggetti.

MESSA A FUOCO DELL'OGGETTO

Utilizzare questa funzione per trovare oggetti nelle viste.

Per mettere a fuoco un oggetto, procedere come segue:

- ☑ L'oggetto desiderato è già attivo. Informazioni al riguardo sono disponibili in *Gestione degli oggetti con il browser degli oggetti* [▶ Pagina 388].



- Fare clic sul simbolo **Mettere a fuoco l'oggetto attivo (F)**.
- ▶ SICAT Air sposta il fuoco delle viste sull'oggetto attivo.
- ▶ SICAT Air visualizza l'oggetto attivo nelle viste.



È possibile mettere a fuoco oggetti facendo doppio clic sugli stessi nel **Browser dell'oggetto** o in una vista, fatta eccezione per la **3D**.

RIMOZIONE DEGLI OGGETTI E DEI GRUPPI DI OGGETTI

Per rimuovere un oggetto o un gruppo di oggetti, procedere come segue:

- ☑ L'oggetto desiderato o il gruppo di oggetti desiderato è già attivo. Informazioni al riguardo sono disponibili in *Gestione degli oggetti con il browser degli oggetti* [▶ Pagina 388].



- Fare clic sul simbolo **Rimuovere oggetto/gruppo attivo (Canc)**.
- ▶ SICAT Air rimuove l'oggetto o il gruppo di oggetti.

ANNULLAMENTO E RIPETIZIONE DELLE AZIONI DI OGGETTI

Per annullare le ultime azioni di oggetti e ripeterle, procedere come segue:



1. Fare clic sul simbolo **Annullare l'ultima azione di oggetto o gruppo (Ctrl+Z)**.
 - ▶ SICAT Air annulla l'ultima azione di oggetti o gruppi di oggetti.



2. Fare clic sul simbolo **Eseguire di nuovo azione di oggetto o gruppo (Ctrl+Y)**.
 - ▶ SICAT Air ripete l'ultima azione di oggetti o gruppi di oggetti annullata.



Le funzioni di annullamento e ripetizione sono disponibili purché uno studio sia aperto in un'applicazione SICAT.

12.10.5 OGGETTI SICAT AIR

Nel **Browser dell'oggetto** SICAT Air raggruppa oggetti specifici delle applicazioni, come segue:

- **Impronte ottiche**
- **Via respiratoria**
 - **Superficie di taglio minima**
- **Confronto delle vie respiratorie**
- **Handout**
 - **Immagine**
 - **Screenshot**
 - **Confronto delle vie respiratorie**

OGGETTO IMPRONTE OTTICHE

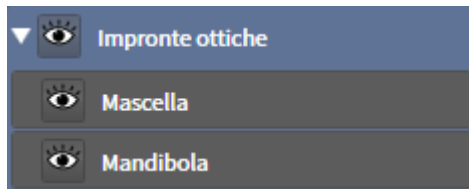

Un oggetto **Impronte ottiche** contiene i sotto-oggetti seguenti:

- **Mascella**
- **Mandibola**

Se si mette a fuoco uno dei sotto-oggetti, SICAT Air mette a fuoco l'oggetto selezionato in tutte le viste 2D.

Se si rimuove un oggetto **Mascella** o un oggetto **Mandibola** SICAT Air elimina dallo studio tutte le impronte ottiche presenti.

VIA RESPIRATORIA OGGETTO

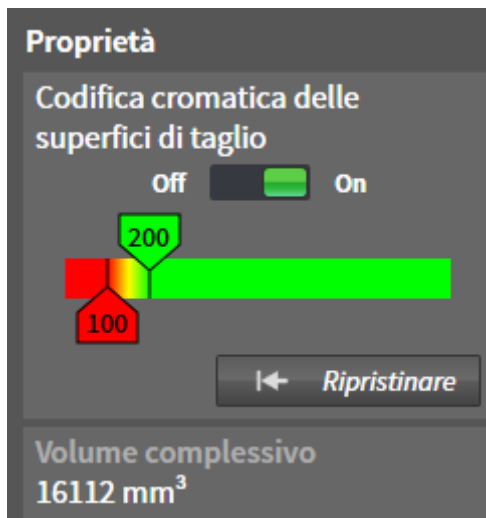

Dopo che la via respiratoria è stata segmentata, SICAT Air mostra l'oggetto **Via respiratoria** nel **Browser dell'oggetto**. La **Barra degli oggetti** mostra nell'area **Proprietà** per questo oggetto gli elementi seguenti:

- Un interruttore con cui è possibile attivare o disattivare la codifica a colori.
- La **Codifica a colori delle superfici di taglio** con cursori che permettono di determinare il valore minimo e massimo della superficie della sezione trasversale in mm^2 per la sfumatura cromatica.
- Il pulsante **Ripristinare**, con il quale è possibile ripristinare per la codifica a colori i valori di cui alle impostazioni SICAT Air. Per informazioni su come determinare i valori standard nelle impostazioni SICAT Air, consultare *Modifica delle impostazioni SICAT Air* [► Pagina 512].
- Il **Volume complessivo** dell'area della via respiratoria segmentata.

SICAT Air applica immediatamente le modifiche delle proprietà alla via respiratoria nella vista **3D**.

Se viene messo a fuoco l'oggetto **Via respiratoria**, SICAT Air adatta la regione dell'area di lavoro come segue:

- Se non è già attiva, SICAT Air attiva l'area di lavoro **Via respiratoria**.
- SICAT Air mette a fuoco in tutte le viste il centro della superficie della sezione trasversale minima.

Se l'oggetto **Via respiratoria** viene nascosto, SICAT Air nasconde anche l'area di analisi della via respiratoria.

Se si sposta il puntatore del mouse su un oggetto **Via respiratoria**, SICAT Air mostra il simbolo di una ruota dentata. Facendo clic sul simbolo della ruota dentata, SICAT Air apre la finestra **Segmentazione della via respiratoria**.

SUPERFICIE DI TAGLIO MINIMA OGGETTO



Per gli oggetti **Superficie di taglio minima** vale quanto segue:

- **Superficie di taglio minima** Gli oggetti si trovano sotto agli oggetti **Via respiratoria**.
- La denominazione di un oggetto **Superficie di taglio minima** contiene la superficie della sezione trasversale minima in mm².
- Nell'area **Proprietà** l'oggetto mostra inoltre la sezione trasversale dello strato.
- Se si mette a fuoco un oggetto **Superficie di taglio minima**, le viste a strati 2D mostrano lo strato con la superficie della sezione trasversale minima.

CONFRONTO DELLE VIE RESPIRATORIE OGGETTO



Per gli oggetti **Confronto delle vie respiratorie** vale quanto segue:

- Se si sposta il puntatore del mouse su un oggetto **Confronto delle vie respiratorie**, SICAT Air mostra il simbolo di una ruota dentata. Facendo clic sul simbolo della ruota dentata, SICAT Air apre la finestra **Confronto delle vie respiratorie**.
- Dopo aver creato e attivato un **Confronto delle vie respiratorie**, il **Browser dell'oggetto** mostra nell'area **Proprietà** quanto segue:
 - Momento della creazione dell'oggetto
 - Anteprima dell'oggetto
- È possibile utilizzare la funzione **Rimuovere oggetto/gruppo attivo (Canc)** per rimuovere un oggetto **Confronto delle vie respiratorie**. Dopo la rimozione l'oggetto precedente **Confronto delle vie respiratorie** non può essere ripristinato ed è necessario effettuare di nuovo il confronto delle vie respiratorie.

HANDOUT OGGETTO

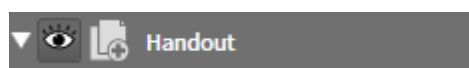

Per gli oggetti **Handout** vale quanto segue:

- Se si sposta il puntatore del mouse su un oggetto **Handout**, SICAT Air mostra il simbolo di una ruota dentata. Facendo clic sul simbolo della ruota dentata, SICAT Air apre la finestra **Creazione handout**.
- È possibile utilizzare la funzione **Rimuovere oggetto/gruppo attivo (Canc)** per rimuovere un oggetto **Handout** SICAT Air rimuove tutti i relativi oggetti **Immagine** e oggetti **Screenshot**.

IMMAGINEOGGETTI

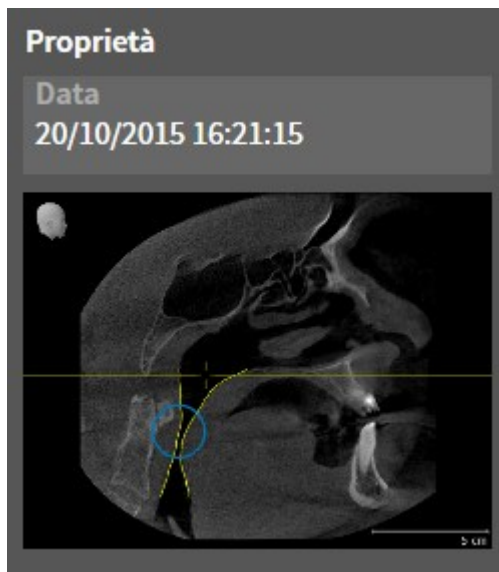

Per gli oggetti **Immagine** vale quanto segue:

- **Immagine** Gli oggetti si trovano sotto agli oggetti **Handout**.
- SICAT Air raccoglie in un'area di lavoro per ogni vista 2D tutti gli oggetti di disegno di uno strato e li usa per creare un oggetto **Immagine**.
- SICAT Air raccoglie in un'area di lavoro per la vista **3D** tutti gli oggetti di disegno di una determinata direzione dello sguardo e di un determinato fattore di zoom e li usa per creare un oggetto **Immagine**.
- Dopo aver creato e attivato un oggetto **Immagine**, **Browser dell'oggetto** mostra nell'area **Proprietà** quanto segue:
 - Momento della creazione dell'oggetto
 - Anteprima dell'oggetto
- È possibile utilizzare le funzioni **Annullare l'ultima azione di oggetto o gruppo (Ctrl+Z)** e **Eseguire di nuovo azione di oggetto o gruppo (Ctrl+Y)** per frecce e cerchi singoli.
- È possibile utilizzare la funzione **Rimuovere oggetto/gruppo attivo (Canc)** per rimuovere in una volta sola un oggetto **Immagine** insieme a tutte le frecce e a tutti i cerchi ivi contenuti SICAT Air rimuove oggetti **Immagine** sia da **Browser dell'oggetto** sia dalla finestra **Creazione handout**.
- Se si mette a fuoco un oggetto **Immagine**, SICAT Air ripristina la vista corrispondente al momento in cui sono stati creati l'ultima freccia o l'ultimo cerchio ivi contenuti.

SCREENSHOTOGGETTI

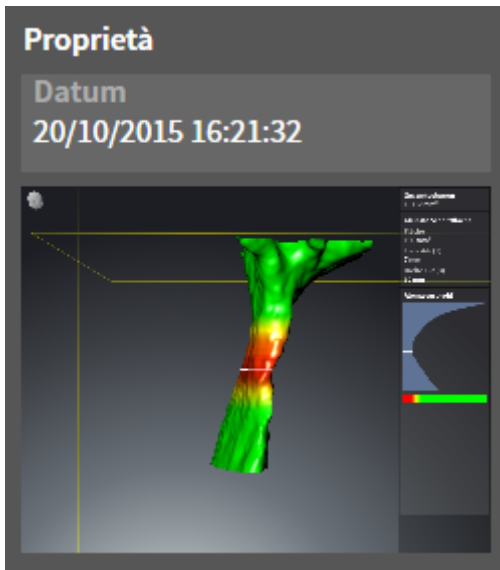

Per gli oggetti **Screenshot** vale quanto segue:

- **Screenshot** Gli oggetti si trovano sotto agli oggetti **Handout**.
- SICAT Air crea un oggetto **Screenshot** per ogni screenshot.
- Dopo aver creato e attivato un oggetto **Screenshot**, **Browser dell'oggetto** mostra nell'area **Proprietà** quanto segue:
 - Momento della creazione dell'oggetto
 - Anteprima dell'oggetto
- È possibile utilizzare la funzione **Rimuovere oggetto/gruppo attivo (Canc)** per rimuovere un oggetto **Screenshot** SICAT Air rimuove oggetti **Screenshot** sia da **Browser dell'oggetto** sia dalla finestra **Creazione handout**.
- Se si mette a fuoco un oggetto **Screenshot**, SICAT Air ripristina la vista corrispondente al momento in cui è stato creato l'oggetto.
- Le funzioni per mostrare e nascondere non sono disponibili.

12.11 AREE DI LAVORO

Le applicazioni SICAT rappresentano gli studi in diverse viste e ordinano i raggruppamenti di viste in aree di lavoro.

In SICAT Air ci sono due diverse aree di lavoro:

Vie respiratorie

- Area di lavoro **Via respiratoria** - Informazioni al riguardo sono disponibili in *Panoramica dell'area di lavoro delle vie respiratorie* [▶ Pagina 398].
- Area di lavoro **MPR/Radiologia** - Informazioni al riguardo sono disponibili in *Panoramica dell'area di lavoro della radiologia/MPR* [▶ Pagina 399].

MPR/Radiologia



Se si chiude SICAT Air, il software salva il layout delle aree di lavoro e le impostazioni delle viste.

Le seguenti azioni sono disponibili per le aree di lavoro e le viste ivi contenute:

- *Commutazione dell'area di lavoro attiva* [▶ Pagina 400].
- *Adattamento e ripristino del layout delle aree di lavoro* [▶ Pagina 401].
- *Adattamento delle viste* [▶ Pagina 404].
- Sono presenti altre possibilità di adattamento della vista **3D**. Informazioni al riguardo sono disponibili in *Adattamento della vista 3D* [▶ Pagina 415].
- È possibile documentare il contenuto dell'area di lavoro attiva. Informazioni al riguardo sono disponibili in *Creazione di screenshot delle aree di lavoro* [▶ Pagina 402].

12.11.1 PANORAMICA DELL'AREA DI LAVORO DELLE VIE RESPIRATORIE

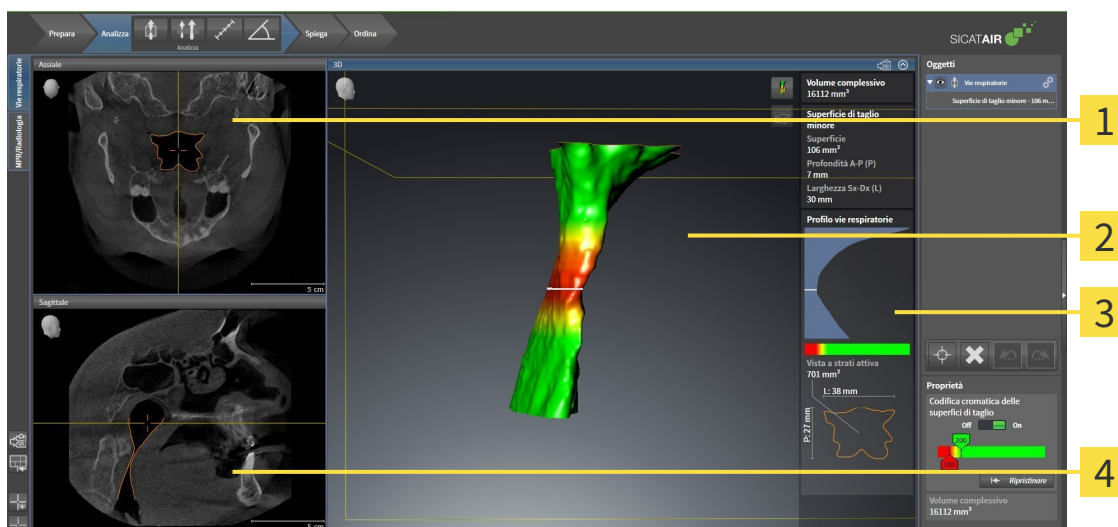

1 Vista **Assiale**

2 Vista **3D**

3 Area di analisi della via respiratoria

4 Vista **Sagittale**

VISTA ASSIALE

Di regola la vista **Assiale** mostra gli strati dall'alto. È possibile commutare la direzione dello sguardo della vista **Assiale**. Informazioni al riguardo sono disponibili in *Modifica delle impostazioni di visualizzazione* [► Pagina 510].

VISTA 3D

La vista **3D** mostra la rappresentazione 3D dello studio aperto.

VISTA SAGITTALE

Di regola la vista **Sagittale** mostra gli strati da destra. È possibile commutare la direzione dello sguardo della vista **Sagittale**. Informazioni al riguardo sono disponibili in *Modifica delle impostazioni di visualizzazione* [► Pagina 510].



Se si chiude SICAT Air, il software salva il layout delle aree di lavoro e le impostazioni delle viste.

Le funzioni delle viste sono disponibili in *Adattamento delle viste* [► Pagina 404] e *Adattamento della vista 3D* [► Pagina 415].

Se è stato creato un oggetto **Via respiratoria** attraverso la segmentazione della via respiratoria, nella vista **3D** è disponibile l'area di analisi della via respiratoria. Informazioni al riguardo sono disponibili in *Oggetti SICAT Air* [► Pagina 391], *Segmentazione della via respiratoria* [► Pagina 445] e *Interazione con il profilo della via respiratoria* [► Pagina 460].

12.11.2 PANORAMICA DELL'AREA DI LAVORO DELLA RADIOLOGIA/MPR

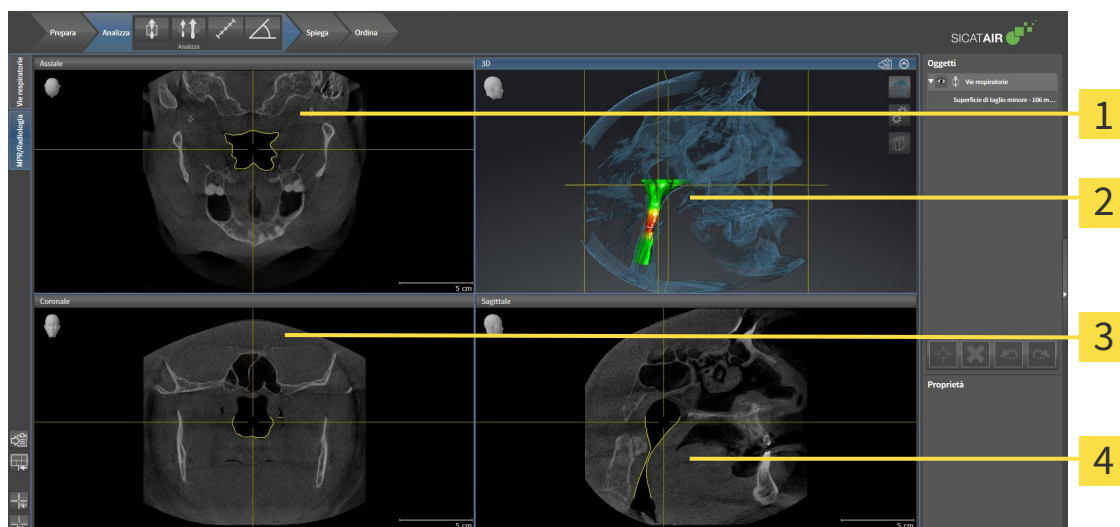

1 Vista **Assiale**

2 Vista **3D**

3 Vista **Coronale**

4 Vista **Sagittale**

VISTA ASSIALE

Di regola la vista **Assiale** mostra gli strati dall'alto. È possibile commutare la direzione dello sguardo della vista **Assiale**. Informazioni al riguardo sono disponibili in *Modifica delle impostazioni di visualizzazione* [▶ Pagina 510].

VISTA 3D

La vista **3D** mostra la rappresentazione 3D dello studio aperto.

VISTA CORONALE

La vista **Coronale** mostra gli strati da davanti.

VISTA SAGITTALE

Di regola la vista **Sagittale** mostra gli strati da destra. È possibile commutare la direzione dello sguardo della vista **Sagittale**. Informazioni al riguardo sono disponibili in *Modifica delle impostazioni di visualizzazione* [▶ Pagina 510].



Se si chiude SICAT Air, il software salva il layout delle aree di lavoro e le impostazioni delle viste.

Le funzioni delle viste sono disponibili in *Adattamento delle viste* [▶ Pagina 404] e *Adattamento della vista 3D* [▶ Pagina 415].

12.11.3 COMMUTAZIONE DELL'AREA DI LAVORO ATTIVA

Per commutare l'area di lavoro attiva, procedere come segue:

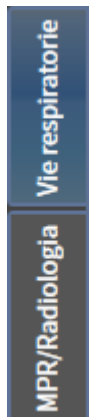

- Fare clic nell'angolo in alto a sinistra della regione sulla scheda dell'area di lavoro desiderata.
- ▶ Si apre l'area di lavoro selezionata.

12.11.4 ADATTAMENTO E RIPRISTINO DEL LAYOUT DELLE AREE DI LAVORO

ADATTAMENTO DEL LAYOUT DELL'AREA DI LAVORO ATTIVA

Per adattare il layout dell'area di lavoro attiva, procedere come segue:

1. Spostare il puntatore del mouse oltre il bordo tra due o più viste.
 - ▶ Il puntatore del mouse assume la seguente forma:

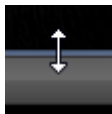

2. Fare clic con il tasto sinistro del mouse e tenerlo premuto.
3. Spostare il mouse.
 - ▶ La posizione del bordo viene modificata.
 - ▶ Le dimensioni delle viste su tutti i lati del bordo vengono modificati.
4. Rilasciare il tasto sinistro del mouse.
 - ▶ SICAT Air conserva la posizione attuale del bordo e le dimensioni attuali delle viste su tutti i lati del bordo.

RIPRISTINO DEL LAYOUT DELL'AREA DI LAVORO ATTIVA

Per ripristinare il layout dell'area di lavoro attiva, procedere come segue:



- Fare clic nella **Barra degli strumenti dell'area di lavoro** sul simbolo **Ripristinare il layout dell'area di lavoro attiva**.
 - ▶ SICAT Air ripristina l'area di lavoro attiva al layout standard. Ciò significa che il software mostra tutte le viste nelle dimensioni standard.

12.11.5 CREAZIONE DI SCREENSHOT DELLE AREE DI LAVORO

Per scopi di documentazione è possibile copiare gli screenshot delle aree di lavoro negli appunti di Windows.

COPIA DELLO SCREENSHOT DI UN'AREA DI LAVORO NEGLI APPUNTI DI WINDOWS

Per copiare lo screenshot di un'area di lavoro negli appunti di Windows, procedere come segue:

- ☑ L'area di lavoro desiderata è già attiva. Informazioni al riguardo sono disponibili in *Commutazione dell'area di lavoro attiva* [▶ *Pagina 400*].



- Nella barra degli strumenti dell'area di lavoro fare clic sul simbolo **Copia dello screenshot dell'area di lavoro attiva negli appunti**.

▶ SICAT Air copia uno screenshot dell'area di lavoro negli appunti di Windows.



È possibile aggiungere screenshot dagli appunti in numerose applicazioni, ad esempio software di elaborazione immagini ed elaborazioni di testi. Nella maggior parte delle applicazioni la scorciatoia da tastiera per l'aggiunta di elementi è Ctrl+V.

12.12 VISTE

Le viste sono contenute nelle aree di lavoro. Una descrizione delle diverse aree di lavoro e viste è disponibile in *Aree di lavoro* [▶ *Pagina 397*].

È possibile adattare le viste. Informazioni al riguardo sono disponibili in *Adattamento delle viste* [▶ *Pagina 404*] e *Adattamento della vista 3D* [▶ *Pagina 415*].

12.12.1 ADATTAMENTO DELLE VISTE

Alcuni strumenti per l'adattamento sono disponibili solo per la vista attiva. Per informazioni su come attivare una vista, consultare *Commutazione della vista attiva* [▶ Pagina 406].

Una vista attiva contiene i seguenti elementi:

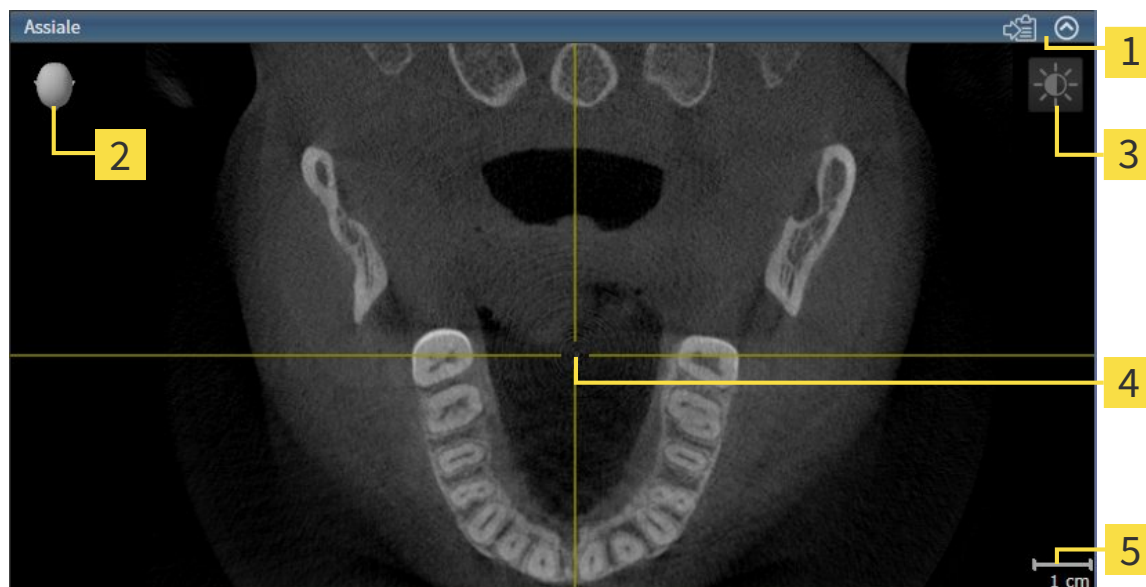

- 1** Barra del titolo
- 2** Testina di orientamento
- 3** Barra degli strumenti della vista
- 4** Reticolo
- 5** Scala

Le viste assiali 2D mostrano reticoli. I reticoli sono linee di taglio con altre viste a strati. SICAT Air sincronizza fra loro tutte le viste a strati. Ciò significa che tutti i reticoli sono individuati nella medesima posizione all'interno dei dati radiografici 3D. In questo modo è possibile assegnare le strutture anatomiche nelle viste.

La vista **3D** mostra le cornici che rappresentano le posizioni attuali delle viste a strati 2D.

Le viste a strati 2D contengono una scala.

Per adattare le viste sono disponibili le seguenti azioni:

- *Commutazione della vista attiva* [▶ Pagina 406]
- *Massimizzazione e ripristino delle viste* [▶ Pagina 407]
- *Adattamento e ripristino della luminosità e del contrasto delle viste 2D* [▶ Pagina 408]
- *Zoom delle viste e spostamento delle sezioni* [▶ Pagina 410]
- *Scorrimento degli strati nelle viste a strati 2D* [▶ Pagina 411]
- *Spostare, nascondere e mostrare i reticoli e le cornici* [▶ Pagina 412]
- *Ripristino delle viste* [▶ Pagina 413]

Sono presenti altre possibilità di adattamento della vista **3D**. Informazioni al riguardo sono disponibili in *Adattamento della vista 3D* [▶ *Pagina 415*].

È possibile documentare il contenuto di una vista attiva. Informazioni al riguardo sono disponibili in *Creazione di screenshot delle viste* [▶ *Pagina 414*].

12.12.2 COMMUTAZIONE DELLA VISTA ATTIVA

Solo la vista attiva mostra la **Barra degli strumenti della vista** e la barra del titolo.

Per attivare una vista, procedere come segue:

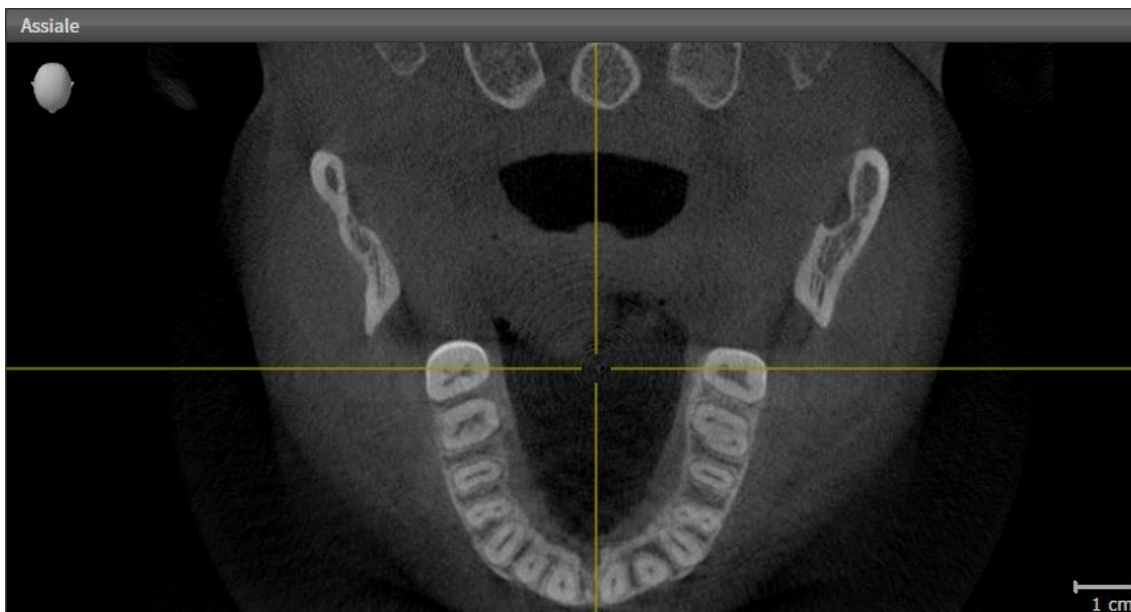

- Fare clic nella vista desiderata.

► SICAT Air attiva la vista:

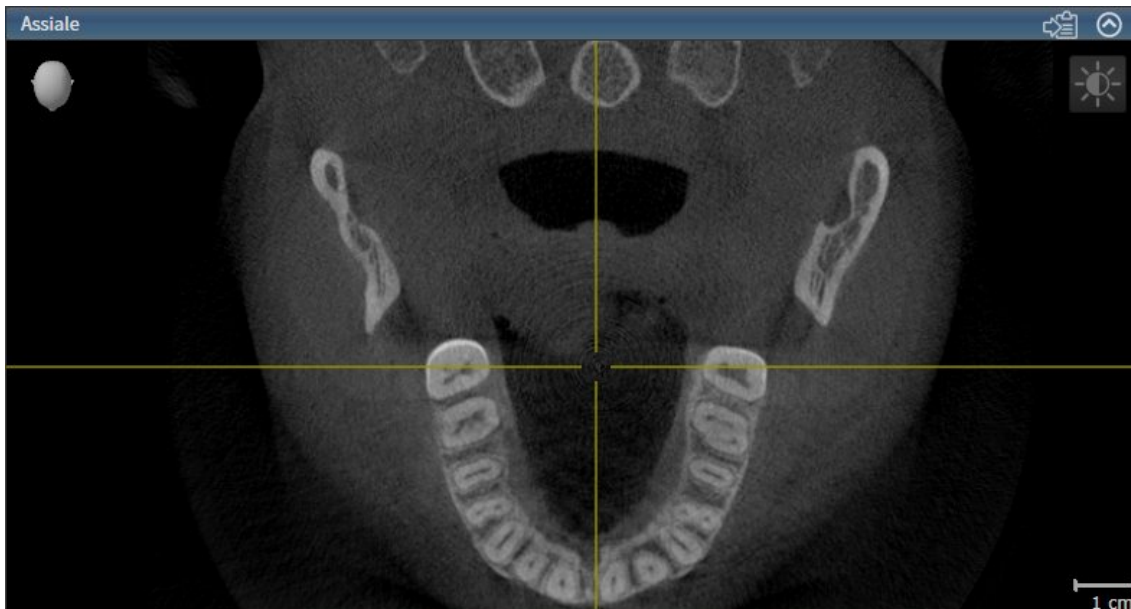

La vista attivata si distingue per la barra del titolo blu

12.12.3 MASSIMIZZAZIONE E RIPRISTINO DELLE VISTE

Per massimizzare una vista e poi ripristinarne le dimensioni precedenti, procedere come segue:

- La vista desiderata è già attiva. Informazioni al riguardo sono disponibili in *Commutazione della vista attiva* [▶ *Pagina 406*].
- La vista desiderata non è massimizzata.



1. Fare clic nella barra del titolo della vista desiderata sul simbolo **Massimizzare**.

▶ SICAT Air massimizza la vista.



2. Fare clic nella barra del titolo della vista massimizzata sul simbolo **Ripristinare**.

▶ SICAT Air ripristina le dimensioni precedenti della vista.



Per massimizzare le viste e ripristinarne le dimensioni precedenti, sono disponibili le alternative seguenti:

- Per massimizzare una vista, è anche possibile fare doppio clic sulla riga del titolo della vista desiderata.
- Per ripristinare le dimensioni precedenti di una vista, è anche possibile fare doppio clic sulla riga del titolo della vista massimizzata.

12.12.4 ADATTAMENTO E RIPRISTINO DELLA LUMINOSITÀ E DEL CONTRASTO DELLE VISTE 2D

Per adattare la luminosità e il contrasto di una vista 2D, procedere come segue:

- ☑ La vista 2D desiderata è già attiva. Informazioni al riguardo sono disponibili in *Commutazione della vista attiva* [▶ *Pagina 406*].



1. Spostare il puntatore del mouse nella **Barra degli strumenti della vista** della vista 2D sul simbolo **Adeguare luminosità e contrasto**.

▶ Si apre la finestra trasparente **Adeguare luminosità e contrasto**:



2. Spostare il puntatore del mouse sul cursore **Luminosità**.
3. Premere e tenere premuto il tasto sinistro del mouse e spostare il puntatore del mouse verso l'alto o verso il basso.
 - ▶ SICAT Air adatta la luminosità della vista 2D a seconda della posizione del cursore **Luminosità**.
4. Rilasciare il tasto sinistro del mouse.
 - ▶ SICAT Air mantiene l'attuale luminosità della vista 2D.



5. Spostare il puntatore del mouse sul cursore **Contrasto**.
6. Premere e tenere premuto il tasto sinistro del mouse e spostare il puntatore del mouse verso l'alto o verso il basso.
 - ▶ SICAT Air adatta il cursore della vista 2D a seconda della posizione del cursore **Contrasto**.
7. Rilasciare il tasto sinistro del mouse.
 - ▶ SICAT Air mantiene l'attuale contrasto della vista 2D.
8. Spostare il puntatore del mouse dalla finestra trasparente **Adeguare luminosità e contrasto**.
 - ▶ La finestra trasparente **Adeguare luminosità e contrasto** si chiude.



Per riportare la luminosità e il contrasto della vista 2D ai valori standard, è possibile fare clic sul simbolo **Ripristinare luminosità e contrasto**.



La luminosità e il contrasto di tutte le viste a strati 2D sono collegati tra loro.

12.12.5 ZOOM DELLE VISTE E SPOSTAMENTO DELLE SEZIONI

ZOOM DI UNA VISTA

Lo zoom ingrandisce o riduce il contenuto di una vista.

Per effettuare lo zoom di una vista, procedere come segue:

1. Spostare il puntatore del mouse sulla vista desiderata.
2. Far scorrere la rotellina del mouse in avanti.
 - ▶ La vista si ingrandisce.
3. Far scorrere la rotellina del mouse indietro.
 - ▶ La vista si riduce.



In alternativa è possibile fare clic sulla rotellina del mouse e spostare il mouse in alto o in basso per ingrandire o rimpicciolire.

SPOSTAMENTO DELLA SEZIONE DI UNA VISTA

Per spostare la sezione di una vista, procedere come segue:

1. Spostare il puntatore del mouse sulla vista desiderata.
2. Premere e tenere premuto il tasto destro del mouse.
 - ▶ Il puntatore del mouse cambia forma.
3. Spostare il mouse.
 - ▶ La sezione della vista viene spostata a seconda del movimento del puntatore del mouse.
4. Rilasciare il tasto destro del mouse.
 - ▶ SICAT Air mantiene l'attuale sezione della vista.

12.12.6 SCORRIMENTO DEGLI STRATI NELLE VISTE A STRATI 2D

Per scorrere gli strati in una vista a strati 2D, procedere come segue:

1. Spostare il puntatore del mouse sulla vista a strati 2D desiderata.
2. Premere e tenere premuto il tasto sinistro del mouse.
 - ▶ Il puntatore del mouse assume la forma di freccia bidirezionale.
3. Spostare il mouse verso l'alto o verso il basso.
 - ▶ A eccezione dello strato **Trasversale**, gli strati si muovono parallelamente.
 - ▶ Lo strato **Trasversale** si muove lungo la curva panoramica.
 - ▶ SICAT Air adatta gli strati e i reticoli delle altre viste a seconda del fuoco attuale.
 - ▶ SICAT Air adatta le cornici nella vista **3D** a seconda del focus attuale.
4. Rilasciare il tasto sinistro del mouse.
 - ▶ SICAT Air mantiene la vista attuale.

12.12.7 SPOSTARE, NASCONDERE E MOSTRARE I RETICOLI E LE CORNICI

SPOSTAMENTO DI UN RETICOLO

Per spostare il reticolo in una vista a strati 2D, procedere come segue:

Attualmente, tutti i reticoli e le cornici sono mostrati.

1. Spostare il puntatore del mouse nella vista desiderata al centro del reticolo.

▶ Il puntatore del mouse assume la forma di un reticolo:

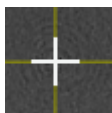

2. Premere e tenere premuto il tasto sinistro del mouse.

3. Spostare il mouse.

▶ Il reticolo della vista segue il movimento del mouse.

▶ SICAT Air adatta gli strati e i reticoli delle altre viste a seconda del fuoco attuale.

▶ SICAT Air adatta le cornici nella vista **3D** a seconda del focus attuale.

4. Rilasciare il tasto sinistro del mouse.

▶ SICAT Air mantiene la posizione del reticolo attuale.



Per spostare immediatamente il reticolo sulla posizione del puntatore del mouse, è anche possibile fare doppio clic in una vista 2D.

NASCONDERE E VISUALIZZARE I RETICOLI E LE CORNICI

Per nascondere e visualizzare tutti i reticoli e le cornici, procedere come segue:

Attualmente, tutti i reticoli e le cornici sono mostrati.



1. Fare clic nella **Barra degli strumenti dell'area di lavoro** sul simbolo **Nascondere reticolo e contorno**.

▶ SICAT Air nasconde i reticoli in tutte le viste a strati 2D.

▶ SICAT Air nasconde le cornici nella vista **3D**.



2. Fare clic sul simbolo **Mostrare reticolo e contorno**.

▶ SICAT Air mostra i reticoli in tutte le viste a strati 2D.

▶ SICAT Air mostra le cornici nella vista **3D**.

12.12.8 RIPRISTINO DELLE VISTE

Per ripristinare tutte le viste, procedere come segue:



- Fare clic nella **Barra degli strumenti dell'area di lavoro** sul simbolo **Ripristinare le viste**.
- ▶ SICAT Air ripristina tutti i valori standard delle viste per lo zoom, lo spostamento delle sezioni, lo scorrimento e lo spostamento dei reticoli.
- ▶ SICAT Air ripristina il valore standard della direzione dello sguardo della vista **3D**.

12.12.9 CREAZIONE DI SCREENSHOT DELLE VISTE

Per scopi di documentazione è possibile copiare screenshot delle viste negli appunti di Windows.

COPIA DELLO SCREENSHOT DI UNA VISTA NEGLI APPUNTI WINDOWS

Per copiare lo screenshot di una vista negli appunti di Windows, procedere come segue:

- ☑ La vista desiderata è già attiva. Informazioni al riguardo sono disponibili in *Commutazione della vista attiva* [▶ *Pagina 406*].



- Fare clic nella barra del titolo della vista sul simbolo **Copiare screenshot negli appunti (Ctrl+C)**.
- ▶ SICAT Air copia uno screenshot della vista negli appunti di Windows.



È possibile aggiungere screenshot dagli appunti in numerose applicazioni, ad esempio software di elaborazione immagini ed elaborazioni di testi. Nella maggior parte delle applicazioni la scorciatoia da tastiera per l'aggiunta di elementi è Ctrl+V.

12.13 ADATTAMENTO DELLA VISTA 3D

È possibile modificare in qualsiasi momento la direzione dello sguardo della vista **3D**. Informazioni al riguardo sono disponibili in *Modifica della direzione dello sguardo della vista 3D* [▶ Pagina 416].

Per configurare la vista **3D** sono disponibili le seguenti azioni:

- *Commutazione del tipo di rappresentazione della vista 3D* [▶ Pagina 418]
- *Configurazione del tipo di rappresentazione attivo della vista 3D* [▶ Pagina 419]
- *Commutazione della modalità di sezione della vista 3D* [▶ Pagina 424]



Se si chiude SICAT Air, il software salva il layout delle aree di lavoro e le impostazioni delle viste.

12.13.1 MODIFICA DELLA DIREZIONE DELLO SGUARDO DELLA VISTA 3D

Ci sono due possibilità per modificare la direzione dello sguardo della vista **3D**:

- Modifica interattiva:
- Selezione della direzione dello sguardo standard

MODIFICA INTERATTIVA DELLA DIREZIONE DELLO SGUARDO DELLA VISTA 3D

Per modificare in modo interattivo la direzione dello sguardo della vista **3D**, procedere come segue:

1. Spostare il puntatore del mouse sulla vista **3D**.
2. Premere e tenere premuto il tasto sinistro del mouse.
 - ▶ Il puntatore del mouse assume la forma di una mano.
3. Spostare il mouse.
 - ▶ La direzione dello sguardo cambia a seconda del movimento del mouse.
4. Rilasciare il tasto sinistro del mouse.
 - ▶ SICAT Air mantiene l'attuale direzione dello sguardo della vista **3D**.

SELEZIONE DELLA DIREZIONE DELLO SGUARDO STANDARD

Per selezionare una direzione dello sguardo standard nella vista **3D** procedere come segue:



1. Spostare il puntatore del mouse nell'angolo in alto a sinistra della vista **3D** sopra il simbolo Testina di orientamento.
 - ▶ Si apre la finestra trasparente **Direzione dello sguardo**:



- ▶ Al centro della finestra trasparente **Direzione dello sguardo** Testina di orientamento evidenziata visualizza la direzione dello sguardo attuale.
2. Fare clic sul simbolo Testina di orientamento che mostra la direzione standard dello sguardo desiderata.
 - ▶ La direzione dello sguardo della vista **3D** cambia a seconda della selezione.
3. Spostare il puntatore del mouse dalla finestra trasparente **Direzione dello sguardo**.
 - ▶ La finestra trasparente **Direzione dello sguardo** si chiude.

12.13.2 TIPI DI RAPPRESENTAZIONE DELLA VISTA 3D

Informazioni generali sulla vista **3D** sono disponibili in *Adattamento della vista 3D* [▶ Pagina 415].

SICAT Air mette a disposizione per la vista **3D** nell'area di lavoro **MPR/Radiologia** e nell'area di lavoro **Via respiratoria** diversi tipi di rappresentazione:



- La **Rappresentazione volumetrica con contorni del tessuto** mostra esclusivamente il tessuto molle.



- La **Rappresentazione della superficie** mostra un taglio non trasparente attraverso il volume.



- La **Rappresentazione volumetrica con ossa e contorni del tessuto** combina la **Rappresentazione volumetrica con contorni del tessuto** e la **Rappresentazione volumetrica con ossa**.



- La **Rappresentazione volumetrica con ossa** mostra esclusivamente le ossa.



- La **Vista opaca dei condotti dell'aria** mostra la via respiratoria segmentata. La via respiratoria corrisponde all'oggetto **Via respiratoria** di SICAT Air. Le impostazioni nell'oggetto **Via respiratoria** hanno effetto sulla **Vista opaca dei condotti dell'aria**. Informazioni al riguardo sono disponibili in *Oggetti SICAT Air* [▶ Pagina 391].

Per informazioni su come attivare un tipo di rappresentazione della vista **3D**, consultare *Commutazione del tipo di rappresentazione della vista 3D* [▶ Pagina 418].

Per informazioni su come configurare il tipo di rappresentazione attivo, consultare *Configurazione del tipo di rappresentazione attivo della vista 3D* [▶ Pagina 419].

Per informazioni su come utilizzare i diversi tipi di rappresentazione insieme alle diverse modalità di sezione, consultare *Modalità di sezione della vista 3D* [▶ Pagina 421].

12.13.3 COMMUTAZIONE DEL TIPO DI RAPPRESENTAZIONE DELLA VISTA 3D



Tutti i tipi di rappresentazione sono disponibili in tutte le aree di lavoro.

Per commutare il tipo di rappresentazione della vista **3D**, procedere come segue:

La vista **3D** è già attiva. Informazioni al riguardo sono disponibili in *Commutazione della vista attiva* [[▶ Pagina 406](#)].

1. Spostare il puntatore del mouse nella **Barra degli strumenti della vista** della vista **3D** sul simbolo **Commutare il tipo di rappresentazione**.

▶ Si apre la finestra trasparente **Commutare il tipo di rappresentazione**:

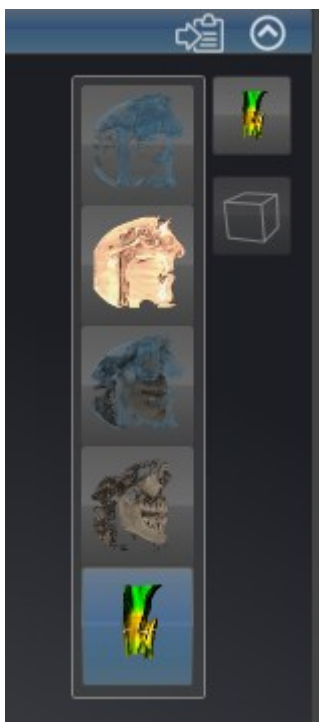

2. Fare clic sul simbolo del tipo di rappresentazione desiderato.

▶ SICAT Air attiva il tipo di rappresentazione desiderato.

3. Spostare il puntatore del mouse dalla finestra trasparente **Commutare il tipo di rappresentazione**.

▶ La finestra trasparente **Commutare il tipo di rappresentazione** si chiude.

12.13.4 CONFIGURAZIONE DEL TIPO DI RAPPRESENTAZIONE ATTIVO DELLA VISTA 3D



Soltanto i tipi di rappresentazione configurabili mostrano il simbolo **Configurare il tipo di rappresentazione attivo**. La finestra trasparente **Configurare il tipo di rappresentazione attivo** mostra solo le impostazioni rilevanti per il tipo di rappresentazione attivo.

Per configurare il tipo di rappresentazione attivo della vista **3D** procedere come segue:

- ✓ La vista **3D** è già attiva. Informazioni al riguardo sono disponibili in *Commutazione della vista attiva* [▶ Pagina 406].
- ✓ Il tipo di rappresentazione desiderato è già attivo. Informazioni al riguardo sono disponibili in *Commutazione del tipo di rappresentazione della vista 3D* [▶ Pagina 418].
- ✓ Il tipo di rappresentazione attivo è configurabile.



1. Spostare il puntatore del mouse nella **Barra degli strumenti della vista** della vista **3D** sul simbolo **Configurare il tipo di rappresentazione attivo**.

▶ Si apre la finestra trasparente **Configurare il tipo di rappresentazione attivo**:

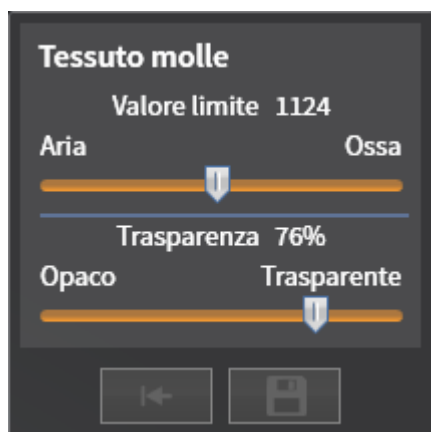

2. Spostare il cursore desiderato.
 - ▶ SICAT Air adatta la vista **3D** a seconda della posizione del cursore.
3. Se disponibile, fare clic accanto a **Impostazioni avanzate** sul simbolo della freccia.
 - ▶ Si apre l'area **Impostazioni avanzate**.
4. Attivare o disattivare le caselle di controllo disponibili.
 - ▶ SICAT Air adatta la vista **3D** in base allo stato delle caselle di controllo.
5. Spostare il cursore desiderato.
 - ▶ SICAT Air adatta la vista **3D** a seconda della posizione del cursore.
6. Spostare il puntatore del mouse dalla finestra trasparente **Configurare il tipo di rappresentazione attivo**.

▶ La finestra trasparente **Configurare il tipo di rappresentazione attivo** si chiude.



È possibile ripristinare i valori predefiniti delle impostazioni facendo clic sul pulsante **Ripristino della preimpostazione per la configurazione del tipo di rappresentazione attivo**.



È possibile salvare le impostazioni correnti come preimpostazioni facendo clic sul pulsante **Salvataggio della configurazione del tipo di rappresentazione attivo come preimpostazione**.

12.13.5 MODALITÀ DI SEZIONE DELLA VISTA 3D

Informazioni generali sulla vista **3D** sono disponibili in *Adattamento della vista 3D* [▶ Pagina 415].

Con le modalità di sezione è possibile nascondere parti del volume nella vista **3D**.

SICAT Air mette a disposizione nella vista **3D** diverse modalità di sezione a seconda del tipo di rappresentazione:

SEZIONE: TUTTE



SICAT Air mostra tutte le parti del volume contenute nel tipo di rappresentazione attivo.

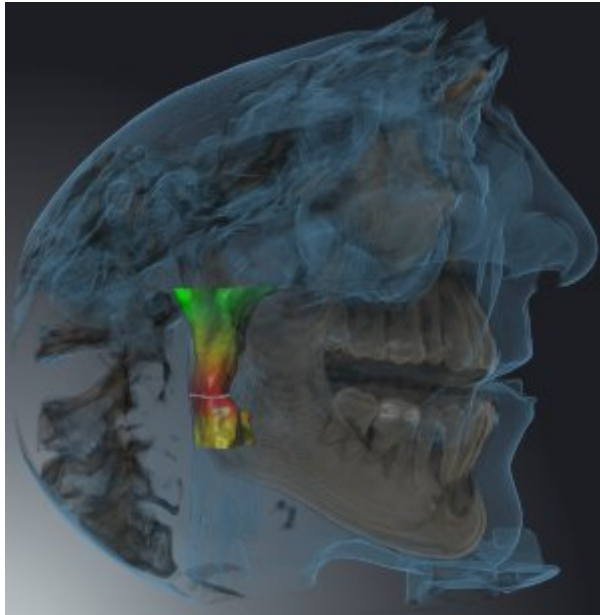

SEZIONE: VIA RESPIRATORIA



SICAT Air nasconde tutte le parti del volume in posizione laterale rispetto all'area della via respiratoria. Per informazioni su come definire l'area della via respiratoria, consultare *Determinazione dell'area della via respiratoria* [▶ Pagina 446]. Se non è stata definita alcuna area della via respiratoria, SICAT Air utilizza valori standard.



SEZIONE: VISTA A STRATI ATTIVA



SICAT Air nasconde tutte le parti del volume che si trovano oltre lo strato selezionato. A seconda della modalità di sezione lo strato può essere definito nella vista a strati **Assiale**, nella vista a strati **Coronale** o nella vista a strati **Sagittale**. Informazioni al riguardo sono disponibili in *Scorrimento degli strati nelle viste a strati 2D* [▶ Pagina 411]. Un'area di lavoro mette a disposizione solo le modalità di sezione degli strati per le quali contiene le viste di taglio corrispondenti. Nell'area di lavoro **Via respiratoria** è possibile definire lo strato assiale anche nel profilo della via respiratoria. Informazioni al riguardo sono disponibili in *Interazione con il profilo della via respiratoria* [▶ Pagina 460].

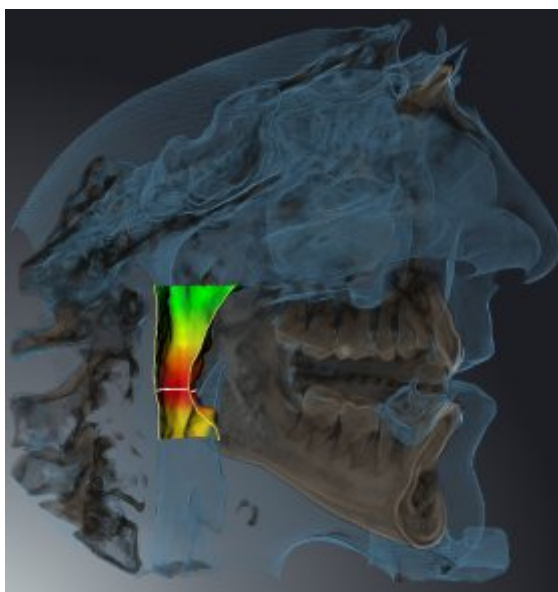

MODALITÀ DI SEZIONE IN DETERMINATI TIPI DI RAPPRESENTAZIONE

La tabella seguente mostra quali sono le modalità di sezione disponibili nei tipi di rappresentazione:

	Sezione: tutte	Sezione: via respira- toria	Sezione: Vista a strati attiva
Rappresentazione vo- lumetrica con contor- ni del tessuto	Sì	Sì*	Sì
Rappresentazione della superficie	No	No	Sì, sagittale*
Rappresentazione vo- lumetrica con ossa e contorni del tessuto	Sì*	Sì	Sì
Rappresentazione vo- lumetrica con ossa	Sì*	No	Sì
Vista opaca dei con- dotti dell'aria	Sì*	No	Sì

*Standard

Per informazioni su come attivare una modalità di sezione della vista **3D**, consultare *Commutazione della modalità di sezione della vista 3D* [▶ Pagina 424].

12.13.6 COMMUTAZIONE DELLA MODALITÀ DI SEZIONE DELLA VISTA 3D

Per commutare la modalità di sezione della vista **3D**, procedere come segue:

La vista **3D** è già attiva. Informazioni al riguardo sono disponibili in *Commutazione della vista attiva* [▶ *Pagina 406*].

1. Spostare il puntatore del mouse nella **Barra degli strumenti della vista** della vista **3D** sul simbolo **Commutare la modalità di sezione**.

▶ Si apre la finestra trasparente **Commutare la modalità di sezione**:



2. Fare clic sul simbolo della modalità di sezione desiderata.

▶ SICAT Air attiva la modalità di sezione desiderata.

3. Spostare il puntatore del mouse dalla finestra trasparente **Commutare la modalità di sezione**.

▶ La finestra trasparente **Commutare la modalità di sezione** si chiude.

12.14 VALORI DI GRIGIO



È possibile adeguare i valori di grigio solo per i volumi che non sono stati creati con apparecchi radiografici 3D diversi da Sirona.

Se la rappresentazione del volume non è adeguata, è possibile adattare i valori di grigio del volume nella finestra **Adattamento dei valori di grigio**:

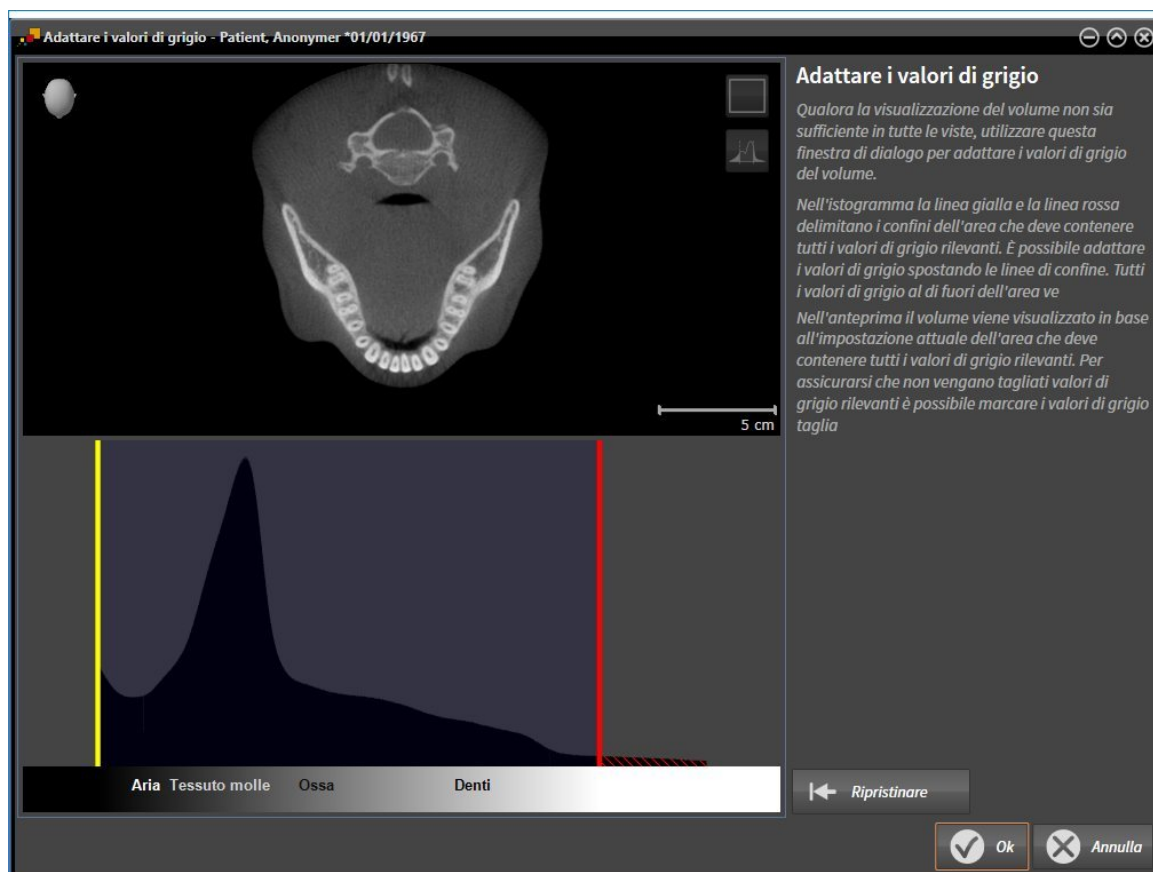

La finestra **Adattamento dei valori di grigio** si compone di due parti:

- La parte superiore mostra una vista a strati **Assiale** o una vista a proiezione **Coronale**.
- La parte inferiore mostra un istogramma con la distribuzione della frequenza dei valori di grigio.

Nell'istogramma la linea gialla e la linea rossa delimitano i confini dell'area che deve contenere tutti i valori di grigio rilevanti. È possibile adattare i valori di grigio spostando i confini. SICAT Air taglia tutti i valori di grigio al di fuori dell'area. Ciò significa che il software li rappresenta neri o bianchi.

SICAT Air rappresenta il volume nella vista a strati **Assiale** o nella vista a proiezione **Coronale** seconda dell'area che deve contenere tutti i valori di grigio rilevanti. Per avere la certezza che SICAT Air non nasconda informazioni dell'immagine rilevanti, il software può marcare i valori di grigio esclusi.

Nella vista a strati **Assiale** è possibile scorrere gli strati e verificarli singolarmente su valori di grigio esclusi.

Nella vista a proiezione **Coronale** è possibile verificare tutti gli strati simultaneamente su valori di grigio esclusi.

Adattare i valori di grigio solo se la rappresentazione del volume in tutte le viste non è adeguata. Informazioni al riguardo sono disponibili in *Adattamento dei valori di grigio* [▶ Pagina 427].

Per evidenziare ad esempio determinate strutture anatomiche, è possibile adattare temporaneamente la luminosità e il contrasto delle viste 2D. Informazioni al riguardo sono disponibili in *Adattamento e ripristino della luminosità e del contrasto delle viste 2D* [▶ Pagina 408].

È inoltre possibile adattare la rappresentazione della vista **3D**. Informazioni al riguardo sono disponibili in *Commutazione del tipo di rappresentazione della vista 3D* [▶ Pagina 418], *Configurazione del tipo di rappresentazione attivo della vista 3D* [▶ Pagina 419] e *Commutazione della modalità di sezione della vista 3D* [▶ Pagina 424].

12.14.1 ADATTAMENTO DEI VALORI DI GRIGIO

Informazioni generali sui valori di grigio sono disponibili in *Valori di grigio* [▶ Pagina 425].

Per adattare i valori di grigio del volume, procedere come segue:

- ☑ Il passaggio del workflow **Preparazione** è già aperto.



1. Fare clic sul simbolo **Adattare i valori di grigio**.
▶ Si apre la finestra **Adattamento dei valori di grigio**:

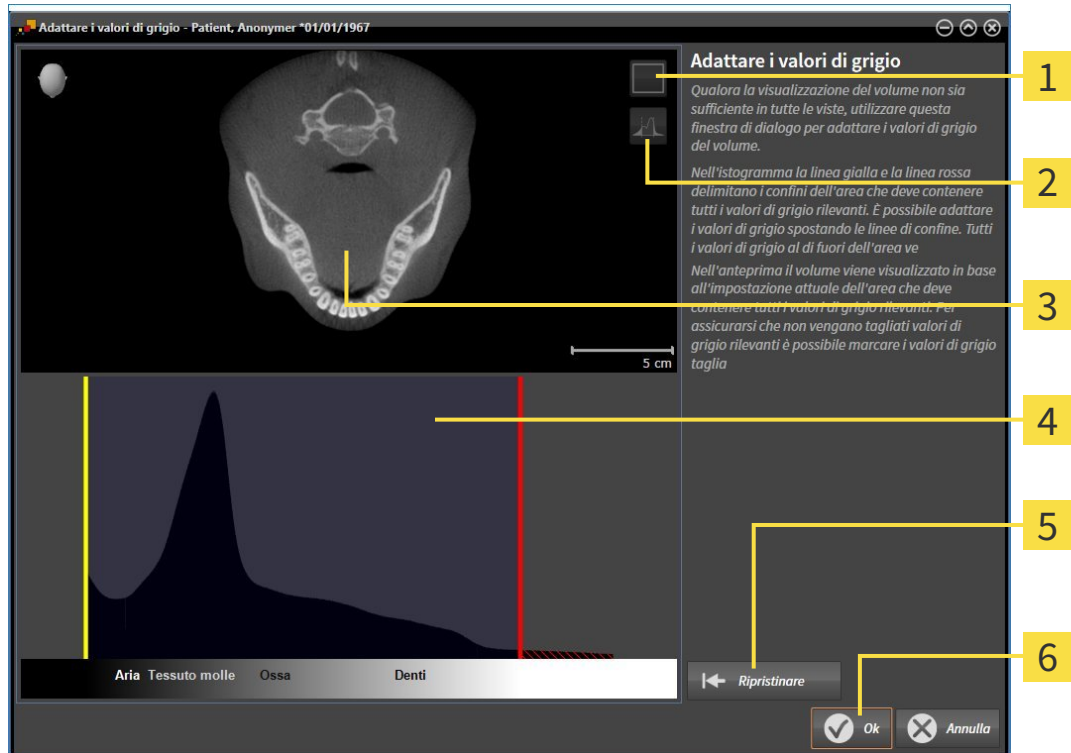

- 1** Simbolo **Attivazione della modalità coronale a proiezione** o simbolo **Attivazione della modalità assiale a strati**
- 2** Simbolo **Non marcare i valori di grigio tagliati** o simbolo **Marcare i valori di grigio tagliati**
- 3** **Assiale**Vista a strati o vista a proiezione **Coronale**
- 4** Istogramma
- 5** Pulsante **Ripristinare**
- 6** Pulsante **OK**

2. Accertarsi che la modalità a strati assiale sia attiva. Se necessario, fare clic sul simbolo **Attivazione della modalità assiale a strati**.
3. Per adattare il confine inferiore dell'area che deve contenere tutti i valori di grigio rilevanti, spostare la linea gialla.
 - ▶ SICAT Air adatta tutti i valori di grigio nella vista a strati **Assiale** in modo analogo.
 - ▶ SICAT Air marca in giallo tutti i valori di grigio inferiori al valore di grigio minimo rilevante.

4. Scorrere gli strati assiali. Accertarsi che tutti i valori di grigio rilevanti non siano marcati in giallo. Se necessario, spostare ancora la linea gialla.
 5. Per adattare il confine superiore dell'area che deve contenere tutti i valori di grigio rilevanti, spostare la linea gialla.
 - ▶ SICAT Air adatta tutti i valori di grigio nella vista a strati **Assiale** in modo analogo.
 - ▶ SICAT Air marca in rosso tutti i valori di grigio superiori al valore di grigio massimo rilevante.
 6. Scorrere gli strati assiali. Accertarsi che tutti i valori di grigio rilevanti non siano marcati in rosso. Se necessario, spostare ancora la linea rossa.
 7. Fare clic su **OK**.
- ▶ La finestra **Adattamento dei valori di grigio** si chiude e SICAT Air rappresenta il volume in tutte le viste a seconda dei valori di grigio adattati.



Oltre alla procedura descritta, nella finestra **Adattamento dei valori di grigio** sono disponibili le seguenti azioni:

- Per valutare tutti gli strati in una volta sola è possibile fare clic sul simbolo **Attivazione della modalità coronale a proiezione**. Facendo clic sul simbolo **Attivazione della modalità assiale a strati** è possibile passare di nuovo alla vista a strati **Assiale**.
- Per spostare entrambi i confini simultaneamente, è possibile fare clic sull'area che deve contenere tutti i valori di grigio rilevanti e sposterla.
- Per riportare alle impostazioni standard l'area che deve contenere tutti i valori di grigio rilevanti, è possibile fare clic sul pulsante **Ripristinare**.
- Se non si desidera marcare i valori di grigio esclusi, è possibile fare clic sul simbolo **Non marcare i valori di grigio tagliati**.
- Se non si desidera salvare le modifiche apportate, è possibile fare clic su **Annulla**.

12.15 ORIENTAMENTO DEL VOLUME E AREA DELLA PANORAMICA



Se è necessario un adeguamento dell'orientamento del volume, effettuarlo all'inizio del lavoro con la radiografia 3D. Se l'orientamento del volume viene adattato in un momento successivo, potrebbe rendersi necessario ripetere parti della diagnosi o della pianificazione.

ORIENTAMENTO DEL VOLUME

È possibile adattare l'orientamento del volume per tutte le viste, ruotando il volume intorno ai tre assi principali. Questo può essere necessario nei seguenti casi:

- posizionamento non ottimale del paziente nella ripresa 3D
- orientamento a seconda del caso applicativo, ad esempio orientamento degli strati assiali in parallelo rispetto al piano orizzontale di Francoforte o in parallelo rispetto al livello occlusale
- ottimizzazione della vista della panoramica

In caso di adattamento dell'orientamento del volume in SICAT Air, le modifiche apportate vengono acquisite da tutte le altre applicazioni SICAT.

Per informazioni su come adattare l'orientamento del volume, consultare *Adattamento dell'orientamento del volume* [▶ *Pagina 431*].

AREA DELLA PANORAMICA

SICAT Air calcola la vista **Panoramica** sulla base del volume e dell'area della panoramica. Per ottimizzare la vista **Panoramica** occorre adattare l'area della panoramica alla mascella e alla mandibola del paziente. Ciò è importante per una diagnosi e una pianificazione del trattamento efficaci ed efficienti.

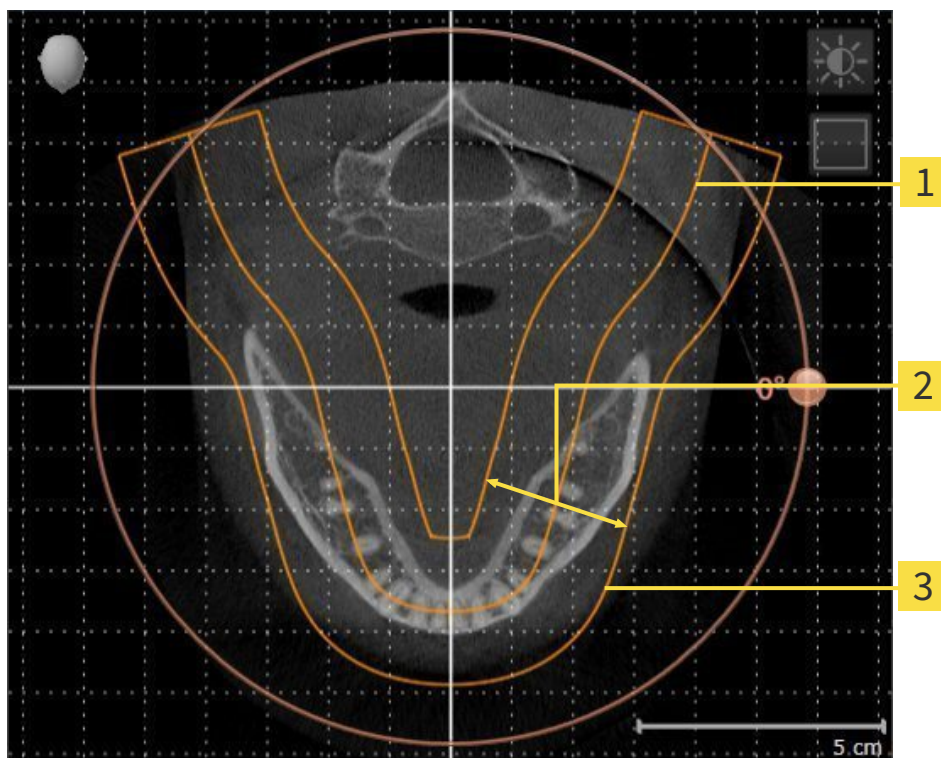

- 1** Curva panoramica
- 2** Spessore
- 3** Area della panoramica

L'area della panoramica è individuata dai due componenti di seguito:

- Forma e posizione della curva panoramica
- Spessore dell'area della panoramica

Per un adattamento ottimale dell'area della panoramica, occorre soddisfare le due condizioni di seguito:

- L'area della panoramica deve contenere completamente tutti i denti, la mandibola e la mascella.
- L'area della panoramica deve essere per quanto possibile sottile.

In caso di adattamento dell'area della panoramica in SICAT Air, le modifiche apportate vengono acquisite da tutte le altre applicazioni SICAT.

Per informazioni su come adattare l'area della panoramica, consultare *Adattamento dell'area della panoramica* [► Pagina 436].

12.15.1 ADATTAMENTO DELL'ORIENTAMENTO DEL VOLUME

Informazioni generali sull'orientamento del volume sono disponibili in *Orientamento del volume e area della panoramica* [► Pagina 429].

L'adattamento dell'orientamento del volume si svolge nei seguenti passaggi:

- Apertura della finestra **Adattamento dell'orientamento del volume e dell'area della panoramica**
- Rotazione del volume nella vista **Coronale**
- Rotazione del volume nella vista **Sagittale**
- Rotazione del volume nella vista **Assiale**

APERTURA DELLA FINESTRA "ADATTAMENTO DELL'ORIENTAMENTO DEL VOLUME E DELL'AREA DELLA PANORAMICA"

- ☑ Il passaggio del workflow **Preparazione** è già aperto.



- Fare clic sul simbolo **Adattamento dell'orientamento del volume e dell'area della panoramica**.

- ▶ Si apre la finestra **Adattamento dell'orientamento del volume e dell'area della panoramica**:

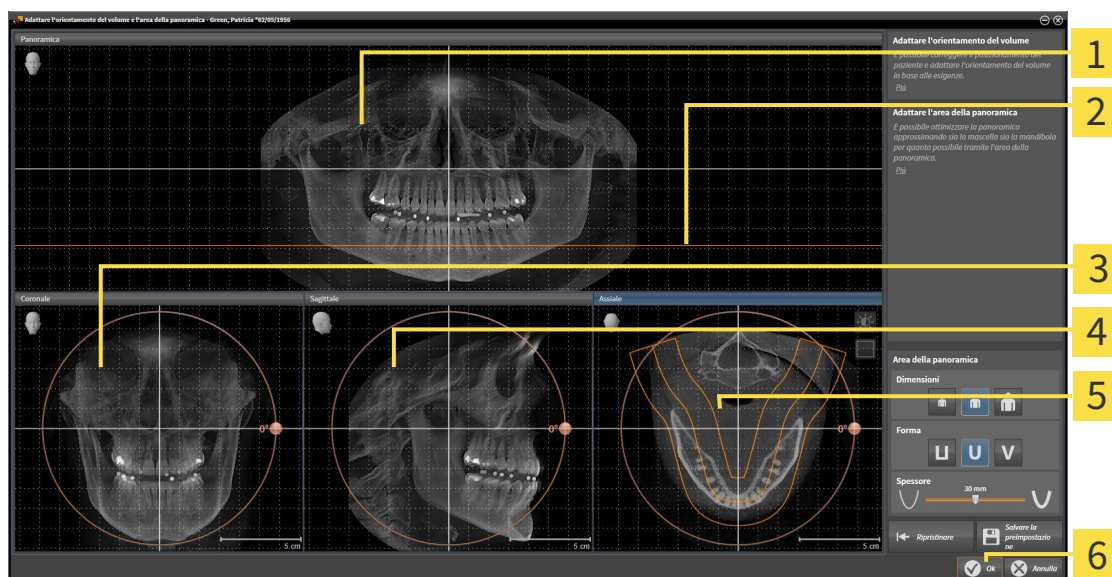

1 Vista **Panoramica**

2 Linea di riferimento assiale

3 **Coronale** Vista con regolatore **Rotazione**

4 **Sagittale** Vista con regolatore **Rotazione**

5 **Assiale** Vista con regolatore **Rotazione**

6 Pulsante **OK**

ROTAZIONE DEL VOLUME NELLA VISTA CORONALE

1. Attivare la vista **Coronale**:

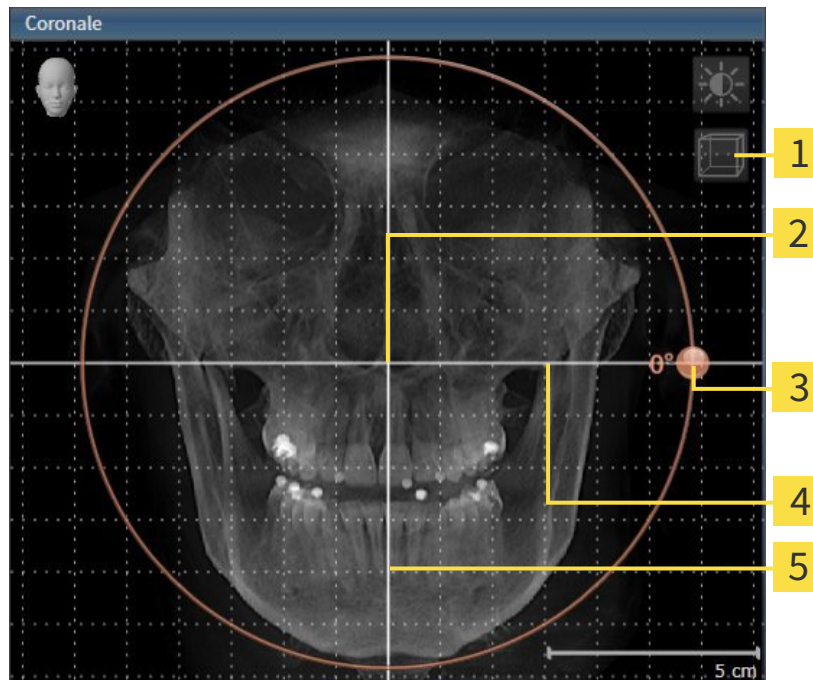

- | | | | |
|----------|---|----------|----------------------------------|
| 1 | Simbolo Attivazione della modalità a strati o simbolo Attivazione della modalità a proiezione | 4 | Linea di riferimento orizzontale |
| 2 | Centro di rotazione | 5 | Linea di riferimento verticale |
| 3 | Rotazione Regolatore | | |

2. Accertarsi che la modalità a proiezione sia attiva. Se necessario, fare clic sul simbolo **Attivazione della modalità a proiezione**.
3. Portare il puntatore del mouse sul regolatore **Rotazione**.
4. Premere e tenere premuto il tasto sinistro del mouse.
5. Spostare il regolatore **Rotazione** lungo il cerchio, nella direzione desiderata.
 - SICAT Air ruota il volume circolarmente nella vista **Coronale** intorno al centro di rotazione e nelle restanti viste in modo corrispondente.
6. Se è stata impostata la rotazione desiderata per il volume, rilasciare il tasto sinistro del mouse. Orientarsi rispetto alla linea di riferimento orizzontale, alla linea di riferimento verticale e alla griglia.

ROTAZIONE DEL VOLUME NELLA VISTA SAGITTALE

1. Attivare la vista **Sagittale**:

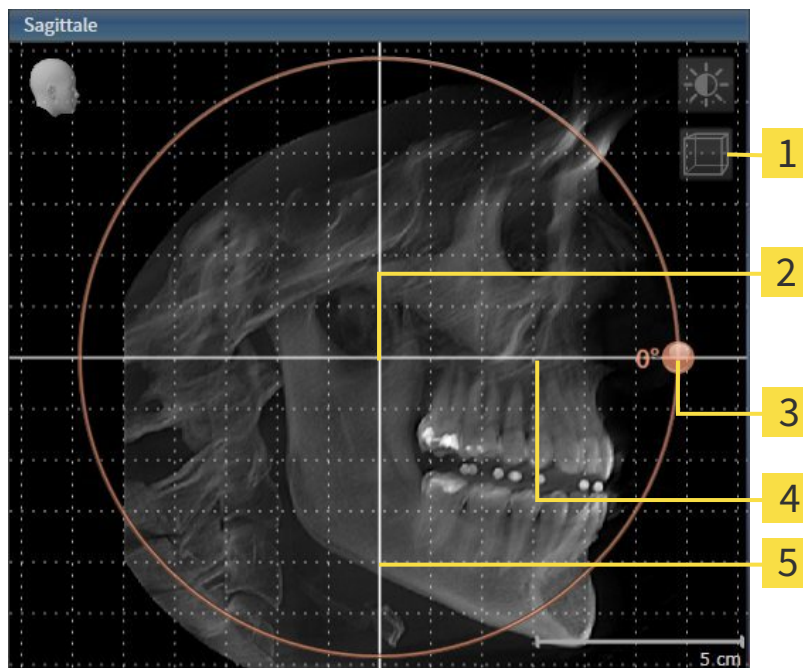

- | | | | |
|----------|---|----------|----------------------------------|
| 1 | Simbolo Attivazione della modalità a strati o simbolo Attivazione della modalità a proiezione | 4 | Linea di riferimento orizzontale |
| 2 | Centro di rotazione | 5 | Linea di riferimento verticale |
| 3 | Rotazione Regolatore | | |

2. Accertarsi che la modalità a proiezione sia attiva. Se necessario, fare clic sul simbolo **Attivazione della modalità a proiezione**.
3. Portare il puntatore del mouse sul regolatore **Rotazione**.
4. Premere e tenere premuto il tasto sinistro del mouse.
5. Spostare il regolatore **Rotazione** lungo il cerchio, nella direzione desiderata.
 - SICAT Air ruota il volume circolarmente nella vista **Sagittale** intorno al centro di rotazione e nelle restanti viste in modo corrispondente.
6. Se è stata impostata la rotazione desiderata per il volume, rilasciare il tasto sinistro del mouse. Orientarsi rispetto alla linea di riferimento orizzontale, alla linea di riferimento verticale e alla griglia.

ROTAZIONE DEL VOLUME NELLA VISTA ASSIALE

1. Attivare la vista **Assiale**:

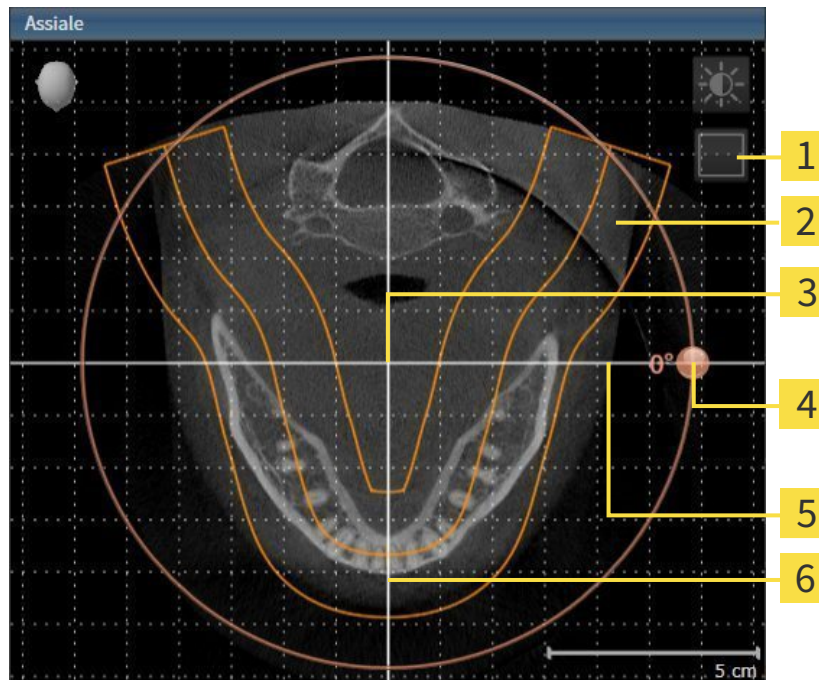

- | | | | |
|----------|---|----------|----------------------------------|
| 1 | Simbolo Attivazione della modalità a proiezione o simbolo Attivazione della modalità a strati | 4 | Rotazione Regolatore |
| 2 | Area della panoramica | 5 | Linea di riferimento orizzontale |
| 3 | Centro di rotazione | 6 | Linea di riferimento verticale |

2. Accertarsi che la modalità a strati sia attiva. Se necessario, fare clic sul simbolo **Attivazione della modalità a strati**.
3. Scorrere fino a uno strato con le radici dei denti della mandibola, facendo ad esempio clic nella vista della panoramica con il tasto sinistro del mouse sulla linea di riferimento assiale e spostando il mouse in alto o in basso tenendo premuto il tasto sinistro.
4. Se necessario, spostare nella vista **Assiale** l'area della panoramica, facendo clic con il tasto sinistro del mouse sull'area della panoramica e spostando il mouse tenendo premuto il tasto sinistro SICAT Air sposta il centro di rotazione, la linea di riferimento orizzontale e la linea di riferimento verticale in modo corrispondente.
5. Portare il puntatore del mouse sul regolatore **Rotazione**.
6. Premere e tenere premuto il tasto sinistro del mouse.
7. Spostare il regolatore **Rotazione** lungo il cerchio, nella direzione desiderata.
 - SICAT Air ruota il volume circolarmente nella vista **Assiale** intorno al centro di rotazione e nelle restanti viste in modo corrispondente.
8. Se è stata impostata la rotazione desiderata per il volume, rilasciare il tasto sinistro del mouse. Orientarsi rispetto all'area della panoramica, alla linea di riferimento orizzontale, alla linea di riferimento verticale e alla griglia.

9. Per salvare gli adeguamenti apportati, fare clic su **OK**.
 - ▶ Se l'adattamento dell'orientamento del volume ha effetti su oggetti esistenti nelle applicazioni SICAT, SICAT Air apre una finestra di avviso che fornisce dettagli precisi su tali effetti.
10. Se si desidera comunque effettuare l'adattamento dell'orientamento del volume, nella finestra di avviso fare clic sul pulsante **Adattare**.
 - ▶ SICAT Air salva l'orientamento del volume adattato e rappresenta il volume in tutte le viste con l'orientamento corrispondente.



Oltre alla procedura descritta, nella finestra **Adattamento dell'orientamento del volume e dell'area della panoramica** sono disponibili le azioni seguenti:

- È possibile adattare la luminosità e il contrasto di una vista 2D attivando la vista desiderata e facendo clic sul simbolo **Adeguare luminosità e contrasto**. Informazioni al riguardo sono disponibili in *Adattamento e ripristino della luminosità e del contrasto delle viste 2D* [▶ Pagina 408].
- Per ripristinare l'orientamento del volume e l'area della panoramica è possibile fare clic sul pulsante **Ripristinare**.
- Per salvare l'orientamento del volume corrente e l'area della panoramica corrente come preimpostazioni, è possibile fare clic sul pulsante **Salvare preimpostazione**.
- Se non si desidera salvare gli adeguamenti apportati, è possibile fare clic su **Annulla**.

12.15.2 ADATTAMENTO DELL'AREA DELLA PANORAMICA

Informazioni generali sull'area della panoramica sono disponibili in *Orientamento del volume e area della panoramica* [► Pagina 429].

L'adattamento dell'area della panoramica si svolge nei seguenti passaggi:

- Apertura della finestra **Adattamento dell'orientamento del volume e dell'area della panoramica**
- Adattamento della posizione degli strati alla vista **Assiale**
- Spostamento dell'area della panoramica
- Rotazione del volume nella vista **Assiale**
- Adattamento di **Dimensioni**, **Form** e **Spessore** dell'area della panoramica

APERTURA DELLA FINESTRA "ADATTAMENTO DELL'ORIENTAMENTO DEL VOLUME E DELL'AREA DELLA PANORAMICA"

☑ Il passaggio del workflow **Preparazione** è già aperto.



- Fare clic sul simbolo **Adattamento dell'orientamento del volume e dell'area della panoramica**.
- Si apre la finestra **Adattamento dell'orientamento del volume e dell'area della panoramica**:

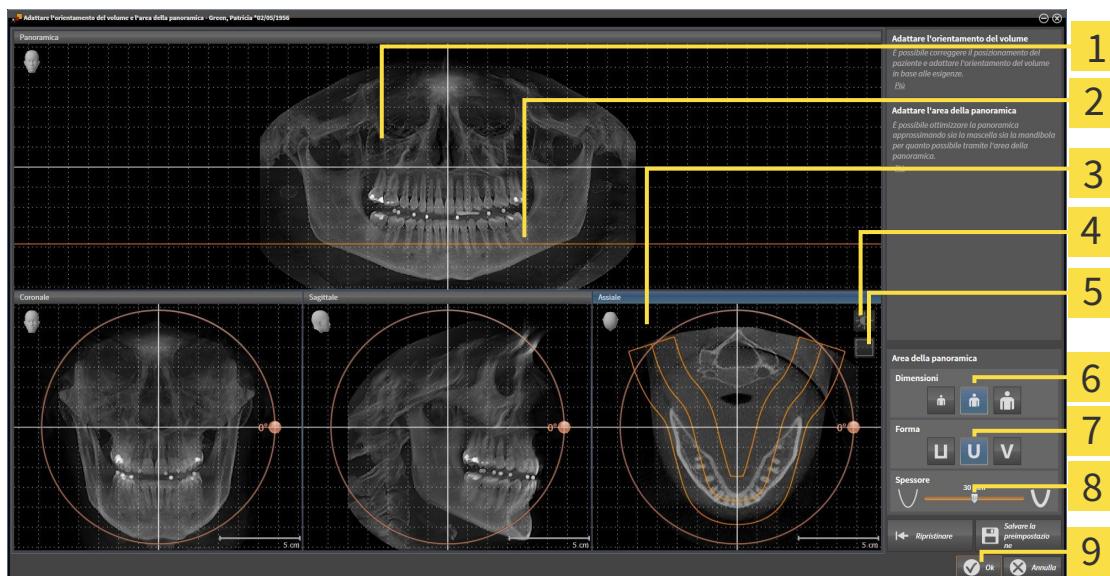

- | | |
|--|-------------------------------------|
| 1 Vista Panoramica | 6 Dimensioni Pulsanti |
| 2 Linea di riferimento assiale | 7 Form Pulsanti |
| 3 Assiale Vista con cursore Rotazione | 8 Spessore Cursore |
| 4 Simbolo Adeguare luminosità e contrasto | 9 Pulsante OK |
| 5 Simbolo Attivazione della modalità a proiezione o simbolo Attivazione della modalità a strati | |

ADATTAMENTO DELLA POSIZIONE DEGLI STRATI ALLA VISTA ASSIALE



1. Accertarsi che la modalità a strati sia attiva nella vista **Assiale**. Se necessario, fare clic sul simbolo **Attivazione della modalità a strati**.
2. Nella vista **Panoramica** spostare il puntatore del mouse sulla linea di riferimento assiale. La linea di riferimento assiale rappresenta l'attuale posizione dello strato della vista **Assiale**.
3. Premere e tenere premuto il tasto sinistro del mouse.
4. Spostare il mouse verso l'alto o verso il basso.
 - ▶ Lo strato della vista **Assiale** si adatta a seconda della posizione della linea di riferimento assiale nella vista **Panoramica**.
5. Se la linea di riferimento assiale si trova sulle radici dei denti della mandibola, rilasciare il tasto sinistro del mouse.
 - ▶ La vista **Assiale** mantiene lo strato attuale.

SPOSTAMENTO DELL'AREA DELLA PANORAMICA

1. Nella vista **Assiale** spostare il puntatore del mouse sull'area della panoramica.
2. Premere e tenere premuto il tasto sinistro del mouse.
 - ▶ Il puntatore del mouse cambia forma.
3. Spostare il mouse.
 - ▶ SICAT Air sposta l'area della panoramica in base alla posizione del puntatore del mouse.
4. Se la curva centrale dell'area della panoramica segue le radici dei denti della mandibola, rilasciare il tasto sinistro del mouse.
 - ▶ L'area della panoramica mantiene la sua posizione attuale.

ROTAZIONE DEL VOLUME NELLA VISTA ASSIALE

1. Nella vista **Assiale** spostare il puntatore del mouse sul regolatore **Rotazione**.
2. Premere e tenere premuto il tasto sinistro del mouse.
3. Spostare il regolatore **Rotazione** lungo il cerchio, nella direzione desiderata.
 - ▶ SICAT Air ruota circolarmente il volume nella vista **Assiale** intorno al centro di rotazione e nelle restanti viste in modo corrispondente.
4. Se le radici dei denti della mandibola seguono la curva centrale dell'area della panoramica, rilasciare il tasto sinistro del mouse.

ADATTAMENTO DI DIMENSIONI, FORMA E SPESSORE DELL'AREA DELLA PANORAMICA



1. Selezionare la **Dimensioni** dell'area della panoramica che meglio corrisponde alla mandibola del paziente, facendo clic sul pulsante **Dimensioni** corrispondente.



2. Selezionare la **Form** dell'area della panoramica che meglio corrisponde alla mandibola del paziente, facendo clic sul pulsante **Form** corrispondente.



3. Accertarsi che la modalità a proiezione sia attiva nella vista **Assiale**. Se necessario, fare clic sul simbolo **Attivazione della modalità a proiezione**.



4. Selezionare lo **Spessore** dell'area della panoramica, spostando il cursore **Spessore**. Accertarsi che l'area della panoramica contenga completamente tutti i denti, la mandibola e la mascella. Tenere lo spessore il più ridotto possibile.

5. Per salvare gli adeguamenti apportati, fare clic su **OK**.

- SICAT Air salva l'orientamento del volume adattato e l'area della panoramica adattata e rappresenta la vista **Panoramica** in modo corrispondente.

Oltre alla procedura descritta, nella finestra **Adattamento dell'orientamento del volume e dell'area della panoramica** sono disponibili le azioni seguenti:



- È possibile adattare la luminosità e il contrasto di una vista 2D attivando la vista desiderata e facendo clic sul simbolo **Adeguare luminosità e contrasto**. Informazioni al riguardo sono disponibili in *Adattamento e ripristino della luminosità e del contrasto delle viste 2D* [► Pagina 408].
- Per ripristinare l'orientamento del volume e l'area della panoramica è possibile fare clic sul pulsante **Ripristinare**.
- Per salvare l'orientamento del volume corrente e l'area della panoramica corrente come preimpostazioni, è possibile fare clic sul pulsante **Salvare preimpostazione**.
- Se non si desidera salvare gli adeguamenti apportati, è possibile fare clic su **Annulla**.

12.16 MISURAZIONI DELLA DISTANZA E DELL'ANGOLO

Ci sono due tipi di misurazioni in SICAT Air:



- Misurazione della distanza



- Misurazioni dell'angolo

Gli strumenti per aggiungere le misurazioni si trovano nel passaggio **Diagnosi** della **Barra degli strumenti del workflow**. È possibile aggiungere le misurazioni in tutte le viste a strati 2D. Ogni volta che viene aggiunta una misurazione SICAT Air la aggiunge anche al gruppo **Misurazioni** nel **Browser dell'oggetto**.

Le seguenti azioni sono disponibili per le misurazioni:

- *Aggiunta della misurazione della distanza* [▶ Pagina 440]
- *Aggiunta delle misurazioni dell'angolo* [▶ Pagina 441]
- *Spostamento delle misurazioni, dei singoli punti di misura e dei valori di misura* [▶ Pagina 443]
- *Attivare, nascondere e mostrare le misurazioni - Informazioni al riguardo sono disponibili in Gestione degli oggetti con il browser degli oggetti* [▶ Pagina 388].
- *Mettere a fuoco le misurazioni, rimuovere le misurazioni e annullare e ripetere le azioni di misurazione - Informazioni al riguardo sono disponibili in Gestione degli oggetti con la barra degli strumenti degli oggetti* [▶ Pagina 390].

12.16.1 AGGIUNTA DELLA MISURAZIONE DELLA DISTANZA

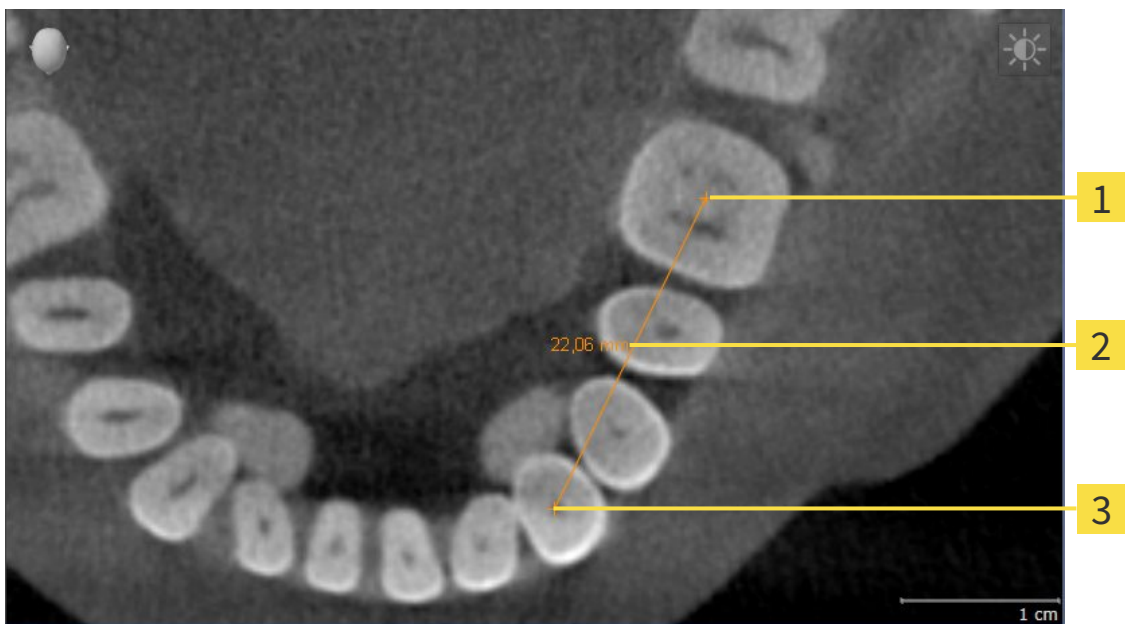

1 Punto di inizio

2 Valore di misura

3 Punto finale

Per aggiungere la misurazione di una distanza, procedere come segue:

- Il passaggio del workflow **Diagnosi** è già aperto.



1. Nel passaggio del workflow **Diagnosi** fare clic sul simbolo **Aggiungere la misurazione della distanza (D)**.
 - ▶ SICAT Air inserisce una nuova misurazione della distanza nel **Browser dell'oggetto**.
2. Spostare il puntatore del mouse sulla vista a strati 2D desiderata.
 - ▶ Il puntatore del mouse assume la forma di una croce.
3. Fare clic sul punto di inizio della misurazione della distanza.
 - ▶ SICAT Air rappresenta il punto di inizio con una piccola croce.
 - ▶ SICAT Air visualizza la linea di distanza tra il punto di avvio e il puntatore del mouse.
 - ▶ SICAT Air visualizza la distanza attuale tra il punto di avvio e il puntatore del mouse al centro della linea di distanza e nel **Browser dell'oggetto**.
4. Spostare il puntatore del mouse al punto finale della misurazione della distanza e fare clic con il tasto sinistro del mouse.
 - ▶ SICAT Air rappresenta il punto finale con una piccola croce.



È possibile interrompere l'aggiunta di misurazioni in qualsiasi momento premendo **ESC**.

12.16.2 AGGIUNTA DELLE MISURAZIONI DELL'ANGOLO

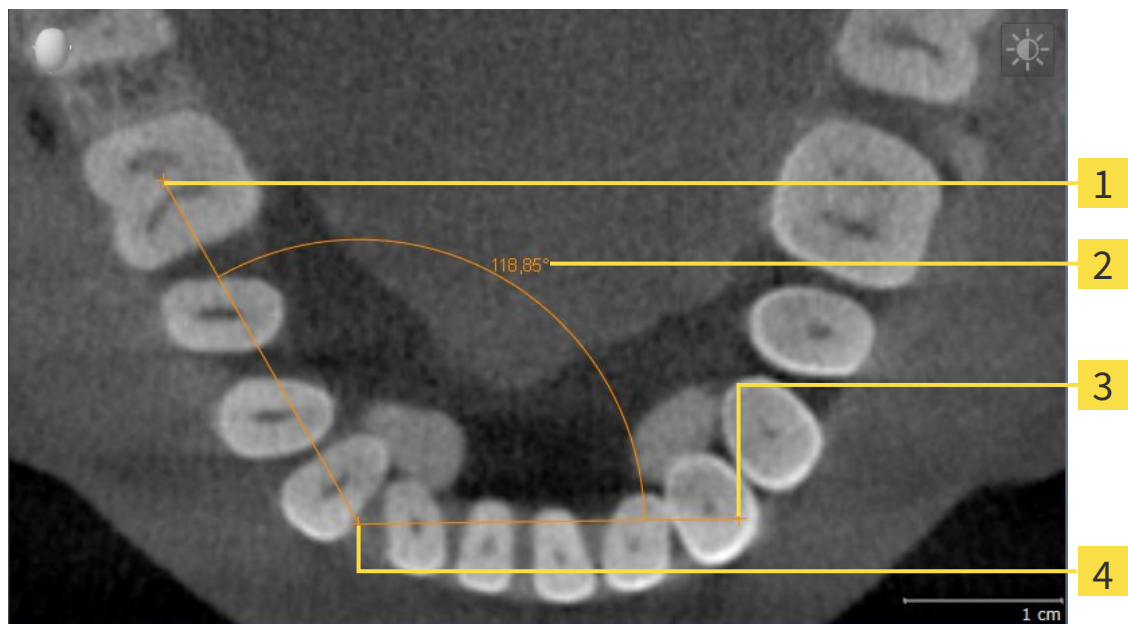

- 1** Punto di inizio
- 2** Valore di misura
- 3** Punto finale
- 4** Vertice

Per aggiungere la misurazione di un angolo, procedere come segue:

- Il passaggio del workflow **Diagnosi** è già aperto.



1. Nel passaggio del workflow **Diagnosi** fare clic sul simbolo **Aggiungere la misurazione dell'angolo (A)**.
 - ▶ SICAT Air inserisce una nuova misurazione dell'angolo nel **Browser dell'oggetto**.
2. Spostare il puntatore del mouse sulla vista a strati 2D desiderata.
 - ▶ Il puntatore del mouse assume la forma di una croce.
3. Fare clic sul punto di inizio della misurazione dell'angolo.
 - ▶ SICAT Air rappresenta il punto di inizio con una piccola croce.
 - ▶ SICAT Air visualizza il primo vertice della misurazione dell'angolo con una linea dal punto di inizio del puntatore del mouse.
4. Spostare il puntatore del mouse al vertice della misurazione dell'angolo e fare clic con il tasto sinistro del mouse.
 - ▶ SICAT Air rappresenta il vertice con una piccola croce.
 - ▶ SICAT Air visualizza il secondo vertice della misurazione dell'angolo con una linea dal vertice del puntatore del mouse.
 - ▶ SICAT Air visualizza l'angolo attuale tra i due vertici della misurazione dell'angolo e nel **Browser dell'oggetto**.

5. Spostare il puntatore del mouse al punto finale della misurazione del secondo vertice e fare clic con il tasto sinistro del mouse.

► SICAT Air rappresenta il punto finale con una piccola croce.



È possibile interrompere l'aggiunta di misurazioni in qualsiasi momento premendo **ESC**.

12.16.3 SPOSTAMENTO DELLE MISURAZIONI, DEI SINGOLI PUNTI DI MISURA E DEI VALORI DI MISURA

SPOSTAMENTO DELLE MISURAZIONI

Per spostare una misurazione, procedere come segue:

SICAT Air visualizza già la misurazione desiderata in una vista a strati 2D. Informazioni al riguardo sono disponibili in *Gestione degli oggetti con il browser degli oggetti* [▶ Pagina 388] e *Gestione degli oggetti con la barra degli strumenti degli oggetti* [▶ Pagina 390].

1. Spostare il puntatore del mouse su una linea della misurazione.
 - ▶ Il puntatore del mouse assume la forma di una croce.
2. Premere e tenere premuto il tasto sinistro del mouse.
3. Spostare il puntatore del mouse nella posizione desiderata della misurazione.
 - ▶ La misurazione segue il movimento del puntatore del mouse.
4. Rilasciare il tasto sinistro del mouse.
 - ▶ SICAT Air mantiene la posizione attuale della misurazione.

SPOSTAMENTO DEI SINGOLI PUNTI DI MISURA

Per spostare un punto di misura, procedere come segue:

SICAT Air visualizza già la misurazione desiderata in una vista a strati 2D. Informazioni al riguardo sono disponibili in *Gestione degli oggetti con il browser degli oggetti* [▶ Pagina 388] e *Gestione degli oggetti con la barra degli strumenti degli oggetti* [▶ Pagina 390].

1. Spostare il puntatore del mouse sul punto di misura desiderato.
 - ▶ Il puntatore del mouse assume la forma di una croce.
2. Premere e tenere premuto il tasto sinistro del mouse.
3. Spostare il puntatore del mouse nella posizione desiderata del punto di misura.
 - ▶ Il punto di misura segue il movimento del puntatore del mouse.
 - ▶ Il valore di misura cambia mentre il mouse si muove.
4. Rilasciare il tasto sinistro del mouse.
 - ▶ SICAT Air mantiene la posizione attuale del punto di misura.

SPOSTAMENTO DEI VALORI DI MISURA

Per spostare un valore di misura, procedere come segue:

☑ SICAT Air visualizza già la misurazione desiderata in una vista a strati 2D. Informazioni al riguardo sono disponibili in *Gestione degli oggetti con il browser degli oggetti* [▶ Pagina 388] e *Gestione degli oggetti con la barra degli strumenti degli oggetti* [▶ Pagina 390].

1. Spostare il puntatore del mouse sul valore di misura desiderato.
 - ▶ Il puntatore del mouse assume la forma di una croce.
2. Premere e tenere premuto il tasto sinistro del mouse.
3. Spostare il puntatore del mouse nella posizione desiderata del valore di misura.
 - ▶ Il valore di misura segue il movimento del puntatore del mouse.
 - ▶ SICAT Air visualizza una linea punteggiata tra il valore di misura e la misura relativa.
4. Rilasciare il tasto sinistro del mouse.
 - ▶ SICAT Air mantiene la posizione attuale del valore di misura.



Dopo lo spostamento del valore di una misurazione, SICAT Air fissa il valore in una posizione assoluta. Per posizionare di nuovo il valore in relazione alla misurazione, è possibile fare doppio clic sul valore.

12.17 SEGMENTAZIONE DELLA VIA RESPIRATORIA

NOTA

Prima della segmentazione della via respiratoria può essere utile orientare il volume in base al piano orizzontale di Francoforte. Informazioni al riguardo sono disponibili in *Adattamento dell'orientamento del volume* [▶ Pagina 431]. Se si orienta il volume solo dopo l'avvenuta segmentazione della via respiratoria, SICAT Air rimuove l'oggetto *Via respiratoria* ed è necessario effettuare di nuovo la segmentazione.

In SICAT Air per l'analisi della via respiratoria è necessario un oggetto **Via respiratoria**. Per creare un oggetto **Via respiratoria** segmentare la via respiratoria. L'oggetto **Via respiratoria** rappresenta la via respiratoria in modo separato, mostra le informazioni essenziali e offre ulteriori possibilità di interazione.

Per la segmentazione della via respiratoria, SICAT Air necessita di un'area della via respiratoria. Stabilire l'area della via respiratoria con due punti di riferimento anatomici nella finestra **Segmentazione della via respiratoria**. Successivamente SICAT Air crea un'area della via respiratoria in forma di parallelepipedo. Il software definisce l'area della via respiratoria tramite i punti di riferimento e una larghezza laterale impostabile. Nell'area della via respiratoria SICAT Air effettua poi una segmentazione automatica della via respiratoria. È possibile spostare a posteriore i punti di riferimento e la larghezza laterale; in tal caso il software effettua di nuovo la segmentazione automatica della via respiratoria.

SICAT Air contrassegna in rosso nella vista **3D** le aree che il software non riesce a riconoscere in modo univoco come via respiratoria. Se SICAT Air ha assegnato parti del volume in modo errato, sono disponibili strumenti di correzione.

La segmentazione della via respiratoria comprende il passaggio seguente:

- *Determinazione dell'area della via respiratoria* [▶ Pagina 446]

I passaggi seguenti sono opzionali:

- *Correzione della segmentazione della via respiratoria* [▶ Pagina 450]
- *Rimozione di aree superflue dalla via respiratoria* [▶ Pagina 452]

Se la segmentazione automatica della via respiratoria non corrisponde alle condizioni anatomiche neppure con l'ausilio degli strumenti di correzione, è possibile segmentare la via respiratoria in modo manuale. Informazioni al riguardo sono disponibili in *Segmentazione manuale della via respiratoria* [▶ Pagina 454].

12.17.1 DETERMINAZIONE DELL'AREA DELLA VIA RESPIRATORIA



Una qualità inadeguata delle radiografie 3D potrebbe determinare una qualità inadeguata della via respiratoria segmentata e del profilo della via respiratoria.

Utilizzare soltanto radiografie 3D con una qualità adeguata per creare la via respiratoria segmentata e il profilo della via respiratoria con qualità e risoluzione adeguate.

Informazioni generali sulla segmentazione della via respiratoria sono disponibili in *Segmentazione della via respiratoria* [► Pagina 445].

APERTURA DELLA FINESTRA "SEGMENTAZIONE DELLA VIA RESPIRATORIA"

- ☑ Il volume è già stato orientato secondo i propri requisiti, ad esempio in base al piano orizzontale di Francoforte. Informazioni al riguardo sono disponibili in *Adattamento dell'orientamento del volume* [► Pagina 431].
- ☑ Il passaggio del workflow **Analisi** è già aperto. Informazioni al riguardo sono disponibili in *Barra degli strumenti del workflow* [► Pagina 384].



- Fare clic sul simbolo **Segmentazione della via respiratoria in corso**.

► Si apre la finestra **Segmentazione della via respiratoria**:

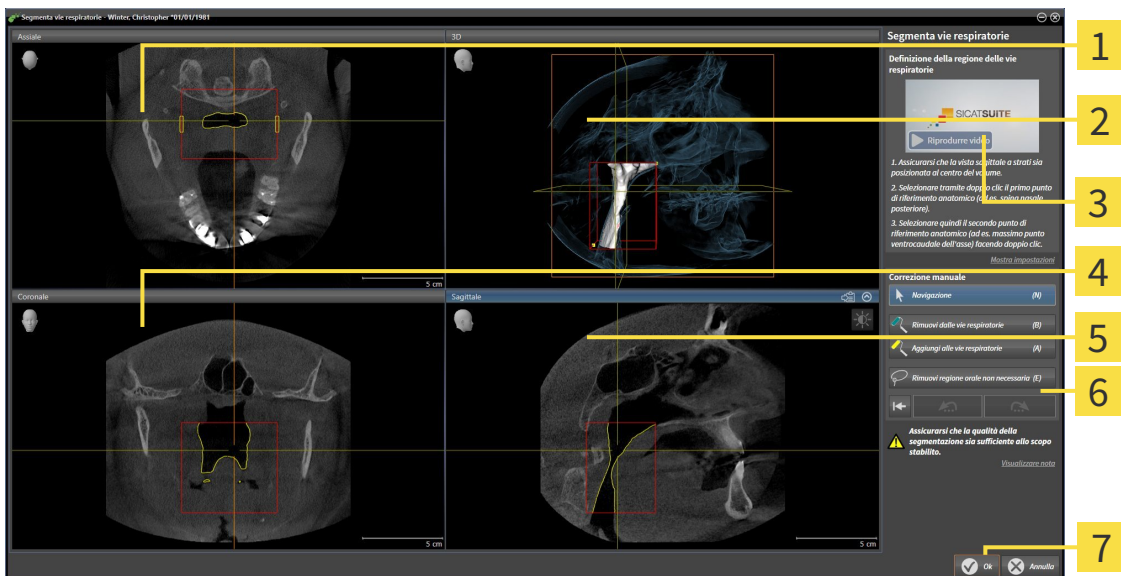

1 Vista **Assiale**

2 Vista **3D**

3 Video esemplificativo

4 Vista **Coronale**

5 Vista **Sagittale**

6 Area dello strumento

7 Pulsante **OK**

IMPOSTAZIONE DEI PUNTI DI RIFERIMENTO ANATOMICI PER LA DEFINIZIONE DELL'AREA DELLA VIA RESPIRATORIA

1. Assicurarsi che la vista **Sagittale** mostri la posizione desiderata per il punto di riferimento superiore nella via respiratoria. Se necessario, scorrere nella vista **Sagittale** attraverso gli strati.
2. Nella vista **Sagittale** fare doppio clic nella posizione del punto di riferimento superiore dell'area della via respiratoria:

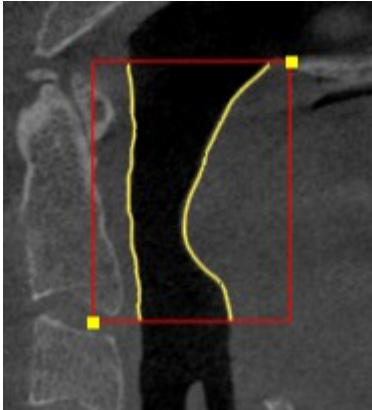

- ▶ SICAT Air contrassegna il punto di riferimento superiore con un rettangolo giallo.
 - ▶ Il punto di riferimento inferiore corrisponde da adesso alla posizione del puntatore del mouse.
 - ▶ SICAT Air contrassegna l'area della via respiratoria con una cornice rossa.
3. Assicurarsi che la vista **Sagittale** mostri la posizione desiderata per il punto di riferimento inferiore nella via respiratoria. Se necessario, scorrere nella vista **Sagittale** attraverso gli strati.
 4. Nella vista **Sagittale** fare doppio clic nella posizione del punto di riferimento inferiore dell'area della via respiratoria.
 - ▶ SICAT Air contrassegna il punto di riferimento inferiore con un rettangolo giallo.
- ▶ SICAT Air determina l'area della via respiratoria in base alla posizione dei punti di riferimento.
 - ▶ SICAT Air segmenta automaticamente la via respiratoria sulla base dell'area della via respiratoria.
 - ▶ Nella vista **3D**, SICAT Air contrassegna in rosso le aree che il software non riesce a riconoscere in modo univoco come via respiratoria:

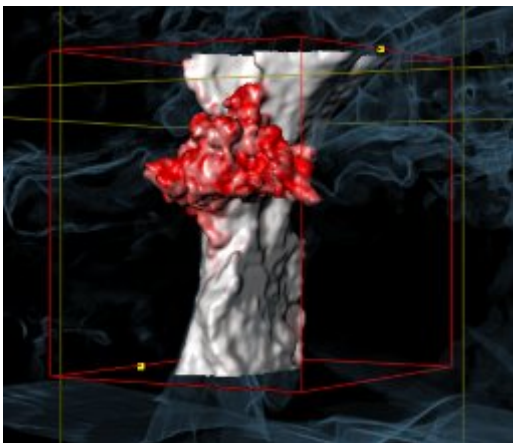

SPOSTAMENTO DEI PUNTI DI RIFERIMENTO DELL'AREA DELLA VIA RESPIRATORIA

È possibile spostare i punti di riferimento in tutte le viste 2D.



1. Accertarsi che la modalità di navigazione sia attiva. Se necessario, fare clic sul pulsante **Navigazione**.
2. Accertarsi che la vista 2D desiderata mostri il punto di riferimento desiderato. Se necessario scorrere attraverso gli strati.
3. Spostare il puntatore del mouse su un punto di riferimento.
 - ▶ Il puntatore del mouse assume la forma di un reticolo.
4. Fare clic con il tasto sinistro del mouse e tenerlo premuto.
5. Spostare il puntatore del mouse sulla nuova posizione del punto di riferimento.
 - ▶ Il punto di riferimento segue il movimento del puntatore del mouse.
 - ▶ SICAT Air adatta l'area della via respiratoria in base alla posizione del punto di riferimento.
6. Rilasciare il tasto sinistro del mouse.
 - ▶ SICAT Air mantiene la nuova posizione attuale del punto di riferimento.
 - ▶ SICAT Air effettua automaticamente una nuova segmentazione della via respiratoria sulla base della nuova area della via respiratoria.
 - ▶ Nella vista **3D**, SICAT Air contrassegna in rosso le aree che il software non riesce a riconoscere in modo univoco come via respiratoria.

MODIFICA DELLA MISURA LATERALE DELL'AREA DELLA VIA RESPIRATORIA

Di solito la misura laterale è 60 mm.



1. Accertarsi che la modalità di navigazione sia attiva. Se necessario, fare clic sul pulsante **Navigazione**.
2. Assicurarsi che la vista **Assiale** mostri i contrassegni per la misura laterale. Se necessario, scorrere nella vista **Assiale** attraverso gli strati:

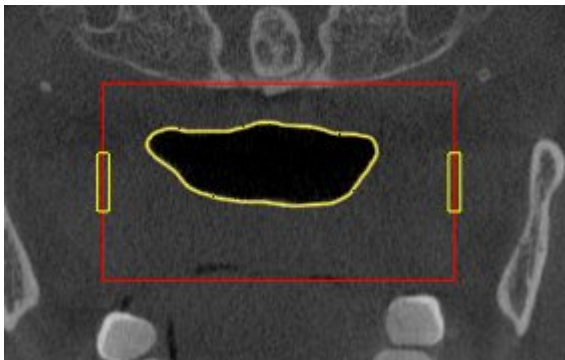

3. Spostare il puntatore del mouse su un contrassegno della misura laterale.
 - ▶ Il puntatore del mouse assume la forma di freccia bidirezionale.

4. Fare clic con il tasto sinistro del mouse e tenerlo premuto.
5. Spostare il puntatore del mouse nella posizione desiderata del contrassegno.
 - ▶ Il contrassegno segue il movimento del puntatore del mouse.
 - ▶ SICAT Air adatta l'area della via respiratoria in base alla nuova misura laterale.
6. Rilasciare il tasto sinistro del mouse.
 - ▶ SICAT Air mantiene la nuova posizione del contrassegno.
 - ▶ SICAT Air effettua automaticamente una nuova segmentazione della via respiratoria sulla base della nuova area della via respiratoria.
 - ▶ Nella vista **3D**, SICAT Air contrassegna in rosso le aree che il software non riesce a riconoscere in modo univoco come via respiratoria.

Se la segmentazione della via respiratoria corrisponde alle condizioni anatomiche, proseguire con *Conclusione della segmentazione della via respiratoria* [▶ Pagina 455].

Se la segmentazione non corrisponde alle condizioni anatomiche, proseguire con *Correzione della segmentazione della via respiratoria* [▶ Pagina 450] oppure *Rimozione di aree superflue dalla via respiratoria* [▶ Pagina 452].



Oltre alla procedura descritta, nel wizard **Segmentazione della via respiratoria** sono disponibili le seguenti azioni:

- È possibile adattare la luminosità e il contrasto di una vista 2D facendo clic sul simbolo **Adeguare luminosità e contrasto**. Informazioni al riguardo sono disponibili in *Adattamento e ripristino della luminosità e del contrasto delle viste 2D* [▶ Pagina 408].
- È possibile copiare screenshot di singole viste negli appunti e nell'handout, facendo clic sul simbolo **Copiare screenshot negli appunti (Ctrl+C)**. Informazioni al riguardo sono disponibili in *Creazione di screenshot delle viste* [▶ Pagina 414].
- Se si desidera annullare l'ultimo passaggio di lavoro, è possibile fare clic sul pulsante **Annullare (Ctrl+Z)**.
- Se si desidera ripetere l'ultimo passaggio di lavoro, è possibile fare clic sul pulsante **Ripetere (Ctrl+Y)**.
- Se si desidera annullare tutti i passaggi di lavoro, è possibile fare clic sul pulsante **Cancellazione della segmentazione della via respiratoria e rifiuto di tutte le modifiche** e confermare nella finestra di avviso facendo clic su **OK**.
- Se si desidera interrompere la segmentazione della via respiratoria è possibile fare clic su **Annulla**.

Le funzioni **Annullare (Ctrl+Z)** e **Ripetere (Ctrl+Y)** sono disponibili solo finché la finestra **Segmentazione della via respiratoria** è aperta.

12.17.2 CORREZIONE DELLA SEGMENTAZIONE DELLA VIA RESPIRATORIA



La segmentazione di SICAT Air lavora con aree anziché con contorni anatomici. Pertanto solo raramente è necessario ripassare esattamente i contorni anatomici. Marcare invece le aree correlate, posizionando dei tratti all'interno delle stesse.

Informazioni generali sulla segmentazione della via respiratoria sono disponibili in *Segmentazione della via respiratoria* [▶ Pagina 445].

RIMOZIONE DI AREE DELLA VIA RESPIRATORIA RICONOSCIUTE IN MODO ERRATO

È possibile rimuovere aree della via respiratoria in tutte le viste 2D.

In fase di correzione considerare soprattutto le aree contrassegnate in rosso nella vista **3D**. Queste aree possono tuttavia non essere le sole che SICAT Air ha erroneamente riconosciuto come via respiratoria.

- ☑ È già stata determinata un'area della via respiratoria. Informazioni al riguardo sono disponibili in *Determinazione dell'area della via respiratoria* [▶ Pagina 446].



1. Nella finestra **Segmentazione della via respiratoria** fare clic sul pulsante **Rimozione dalla via respiratoria**.
 - ▶ Il puntatore del mouse assume la forma di un rullo da pittura blu.
2. Contrassegnare in una delle viste 2D all'intero dell'area della via respiratoria le superfici che SICAT Air ha erroneamente riconosciuto come via respiratoria:

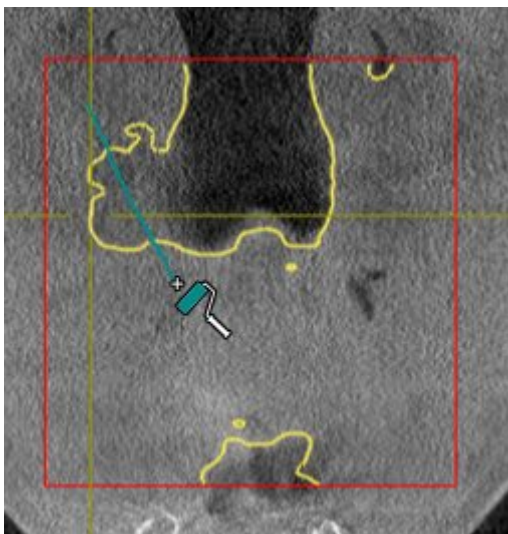

- ▶ SICAT Air rimuove l'area contrassegnata della via respiratoria:

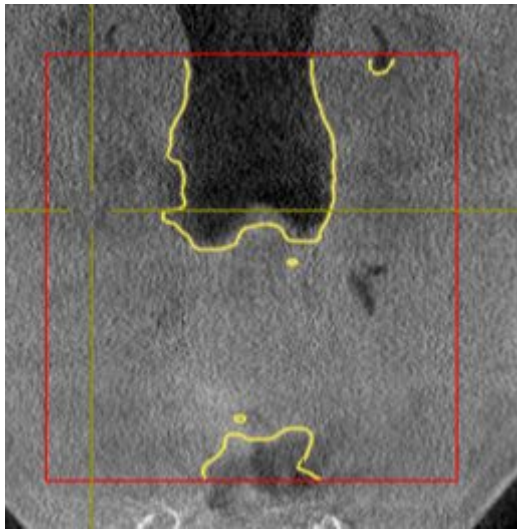

AGGIUNTA ALLA VIA RESPIRATORIA DI AREE RICONOSCIUTE IN MODO ERRATO

In tutte le viste 2D è possibile contrassegnare ulteriori aree come via respiratoria.

- È già stata determinata un'area della via respiratoria. Informazioni al riguardo sono disponibili in *Determinazione dell'area della via respiratoria* [▶ Pagina 446].



1. Nella finestra **Segmentazione della via respiratoria** fare clic sul pulsante **Aggiunta alla via respiratoria**.
 - ▶ Il puntatore del mouse assume la forma di un rullo da pittura giallo.
2. Contrassegnare in una delle viste 2D all'intero dell'area della via respiratoria ulteriori superfici come via respiratoria:
 - ▶ SICAT Air riconosce l'area contrassegnata come via respiratoria.

Se la segmentazione della via respiratoria corrisponde alle condizioni anatomiche, proseguire con *Conclusione della segmentazione della via respiratoria* [▶ Pagina 455].

Se la segmentazione automatica della via respiratoria non corrisponde alle condizioni anatomiche neppure con l'ausilio degli strumenti di correzione, è possibile segmentare la via respiratoria in modo manuale. Informazioni al riguardo sono disponibili in *Segmentazione manuale della via respiratoria* [▶ Pagina 454].

12.17.3 RIMOZIONE DI AREE SUPERFLUE DALLA VIA RESPIRATORIA

Informazioni generali sulla segmentazione della via respiratoria sono disponibili in *Segmentazione della via respiratoria* [▶ Pagina 445].

Utilizzare lo strumento **Rimozione dell'area orale non necessaria** nelle aree attraversate dall'aria che non appartengono alla via respiratoria rilevante. Esse comprendono ad esempio il cavo orale e le protrusioni.

- ☑ È già stata determinata un'area della via respiratoria. Informazioni al riguardo sono disponibili in *Determinazione dell'area della via respiratoria* [▶ Pagina 446].



1. Nella finestra **Segmentazione della via respiratoria** fare clic sul pulsante **Rimozione dell'area orale non necessaria**.
 - ▶ Il puntatore del mouse assume la forma di un lazo.
2. Incorniciare nella vista **3D** le aree che si desidera togliere completamente dal riconoscimento. Non importa se si tratta della via respiratoria o di un'area al di fuori della via respiratoria:

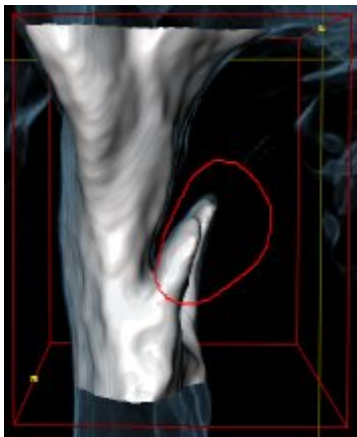

- ▶ SICAT Air toglie dal volume l'intera area dietro il contrassegno. Ciò significa che SICAT Air non riesce più a riconoscere questa area come via respiratoria o area al di fuori della via respiratoria:

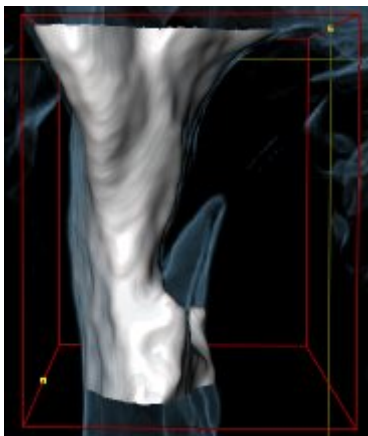

È possibile utilizzare la funzione **Rimozione dell'area orale non necessaria** anche nelle viste 2D. In questo caso SICAT Air effettua le modifiche esclusivamente nello strato attuale.

Se la segmentazione della via respiratoria corrisponde alle condizioni anatomiche, proseguire con *Conclusione della segmentazione della via respiratoria* [▶ Pagina 455].

Se la segmentazione automatica della via respiratoria non corrisponde alle condizioni anatomiche neppure con l'ausilio degli strumenti di correzione, è possibile segmentare la via respiratoria in modo manuale. Informazioni al riguardo sono disponibili in *Segmentazione manuale della via respiratoria* [▶ *Pagina 454*].

12.17.4 SEGMENTAZIONE MANUALE DELLA VIA RESPIRATORIA



La segmentazione di SICAT Air lavora con aree anziché con contorni anatomici. Pertanto solo raramente è necessario ripassare esattamente i contorni anatomici. Marcare invece le aree correlate, posizionando dei tratti all'interno delle stesse.

Informazioni generali sulla segmentazione della via respiratoria sono disponibili in *Segmentazione della via respiratoria* [▶ Pagina 445].

Anche se si utilizzano strumenti di correzione, per determinate radiografie 3D SICAT Air potrebbe non essere in grado di eseguire automaticamente una segmentazione utilizzabile della via respiratoria. In questo caso effettuare la segmentazione della via respiratoria in modo manuale:

☑ È già stata determinata un'area della via respiratoria. Informazioni al riguardo sono disponibili in *Determinazione dell'area della via respiratoria* [▶ Pagina 446].

1. Nella finestra **Segmentazione della via respiratoria** fare clic sul pulsante **Visualizzazione delle impostazioni**.
 - ▶ Si apre l'area **Visualizzazione delle impostazioni**.
2. Attivare la casella di controllo **Segmentazione manuale della via respiratoria**.
 - ▶ Se presente, SICAT Air rimuove la segmentazione automatica della via respiratoria e le rispettive correzioni.



3. Per contrassegnare delle aree come via respiratoria, utilizzare lo strumento di disegno **Aggiunta alla via respiratoria** all'interno dell'area della via respiratoria.



4. Per contrassegnare aree al di fuori della via respiratoria, utilizzare lo strumento di disegno **Rimozione dalla via respiratoria** all'interno dell'area della via respiratoria.

- ▶ SICAT Air segmenta la via respiratoria in modo corrispondente ai contrassegni.
- ▶ Nella vista **3D**, SICAT Air contrassegna in rosso le aree che il software non riesce a riconoscere in modo univoco come via respiratoria.



Se la via respiratoria viene segmentata in modo manuale, è necessario contrassegnare sia la via respiratoria, sia aree al di fuori della via respiratoria. Successivamente SICAT Air effettua la segmentazione.



Gli strumenti per la correzione della segmentazione automatica della via respiratoria sono disponibili anche per la segmentazione manuale della via respiratoria:

- *Correzione della segmentazione della via respiratoria* [▶ Pagina 450]
- *Rimozione di aree superflue dalla via respiratoria* [▶ Pagina 452]

Se la segmentazione della via respiratoria corrisponde alle condizioni anatomiche, proseguire con *Conclusione della segmentazione della via respiratoria* [▶ Pagina 455].

12.17.5 CONCLUSIONE DELLA SEGMENTAZIONE DELLA VIA RESPIRATORIA

Informazioni generali sulla segmentazione della via respiratoria sono disponibili in *Segmentazione della via respiratoria* [▶ Pagina 445].

- ☑ Nella finestra **Segmentazione della via respiratoria** è già stata definita un'area della via respiratoria. Informazioni al riguardo sono disponibili in *Determinazione dell'area della via respiratoria* [▶ Pagina 446].
- Se la segmentazione corrisponde alle condizioni anatomiche, fare clic su **OK**.
- ▶ SICAT Air acquisisce la via respiratoria segmentata.
- ▶ SICAT Air chiude la finestra **Segmentazione della via respiratoria**.
- ▶ Se non è già attiva, SICAT Air attiva l'area di lavoro **Via respiratoria**.
- ▶ Nella vista **3D** SICAT Air attiva il tipo di rappresentazione **Vista opaca dei condotti dell'aria**.
- ▶ Nella **Barra degli oggetti** SICAT Air crea un oggetto **Via respiratoria**.

12.18 ANALISI DELLA VIA RESPIRATORIA

Prima di iniziare l'analisi della via respiratoria è necessario segmentare la via respiratoria. Informazioni al riguardo sono disponibili in *Segmentazione della via respiratoria* [► Pagina 445].

SICAT Air mette a disposizione le possibilità seguenti per l'analisi della via respiratoria:

- Area di analisi della via respiratoria
- Tipi di rappresentazione
- Modalità di sezione
- Codifica a colori

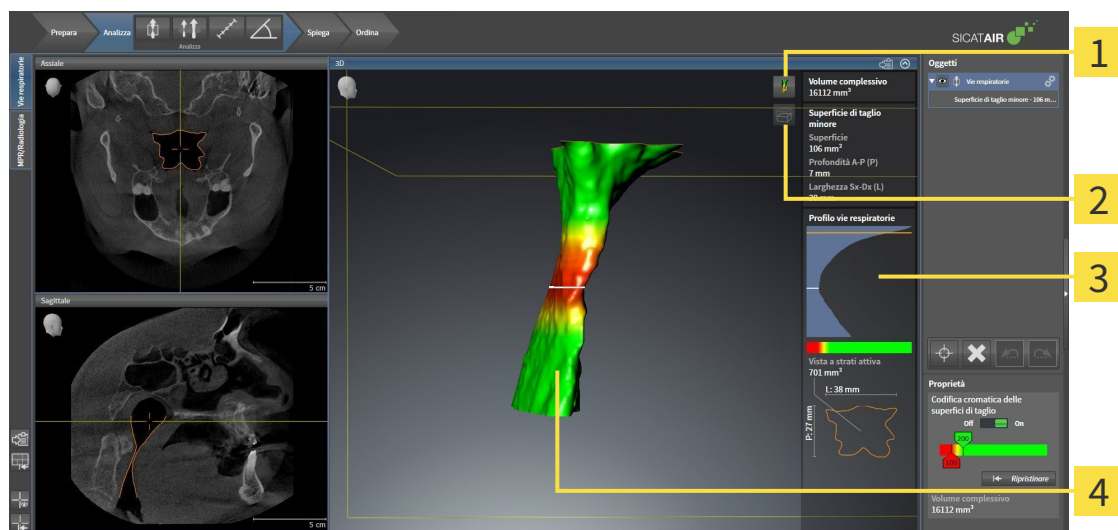

1 Simbolo **Commutare il tipo di rappresentazione**

3 Area di analisi della via respiratoria

2 Simbolo **Commutare la modalità di sezione**

4 Oggetto **Via respiratoria** segmentato con codifica a colori

VOLUME COMPLESSIVO

Sopra al profilo della via respiratoria SICAT Air mostra il **Volume complessivo** dell'oggetto **Via respiratoria** in mm³.

AREA DI ANALISI DELLA VIA RESPIRATORIA

Dopo che la via respiratoria è stata segmentata, SICAT Air mostra nell'area di lavoro **Via respiratoria** l'area dell'analisi della via respiratoria.

La parte superiore dell'area di analisi della via respiratoria si presenta come segue:

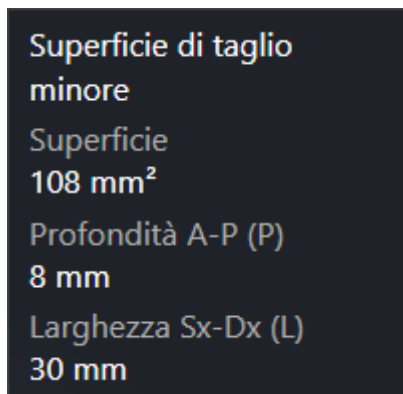

È possibile visualizzare le informazioni seguenti sulla via respiratoria segmentata:

- **Superficie di taglio minima**
- **Profondità A-P (P)**
- **Larghezza S-D (L)**

La parte centrale dell'area di analisi della via respiratoria mostra il profilo della via respiratoria. Il profilo della via respiratoria visualizza le superfici di sezione trasversale degli strati assiali lungo la via respiratoria:

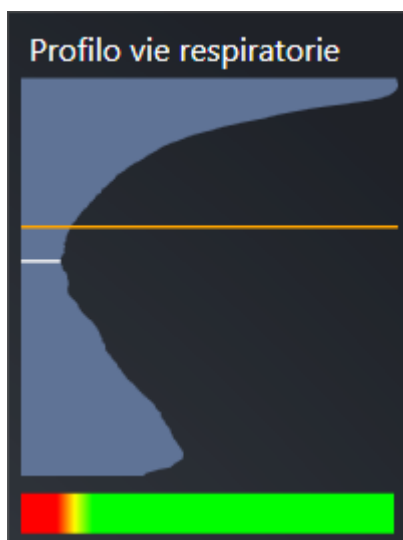

Il profilo della via respiratoria contiene due linee che hanno il significato seguente:

- La linea bianca simboleggia lo strato con la superficie della sezione trasversale minima.
- La linea arancione simboleggia lo strato selezionato.

Lo strato selezionato determina la posizione della sezione nella vista **3D** e le informazioni nella parte inferiore dell'area di analisi della via respiratoria.

Per informazioni su come è possibile selezionare uno strato nel profilo della via respiratoria, consultare *Interazione con il profilo della via respiratoria* [▶ Pagina 460].

La sfumatura cromatica sotto il profilo della via respiratoria crea la correlazione fra la codifica a colori e le superfici di taglio.

La parte inferiore dell'area di analisi della via respiratoria si presenta come segue:

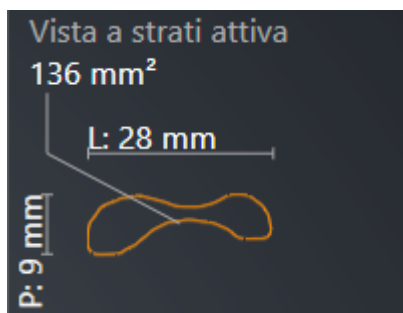

È possibile visualizzare le seguenti informazioni sulla sezione trasversale dello strato selezionato:

- Visualizzazione della sezione trasversale
- Superficie della sezione trasversale
- Larghezza
- Profondità

TIPI DI RAPPRESENTAZIONE

Nella vista **3D** SICAT Air mettere in evidenza determinati aspetti del volume con diversi tipi di rappresentazione. Informazioni al riguardo sono disponibili in *Tipi di rappresentazione della vista 3D* [▶ [Pagina 417](#)].

MODALITÀ DI SEZIONE

Nella vista **3D** SICAT Air può nascondere determinate aree del volume con diverse modalità di sezione. Informazioni al riguardo sono disponibili in *Modalità di sezione della vista 3D* [▶ [Pagina 421](#)].

CODIFICA A COLORI

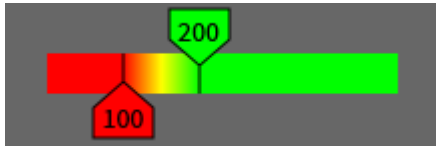

SICAT Air assegna alla via respiratoria segmentata una codifica a colori. La codifica a colori corrisponde alle superfici di sezione trasversale del profilo della via respiratoria. Con la codifica a colori è possibile mettere in evidenza restringimenti dell'oggetto via respiratoria nella vista **3D**.

La codifica a colori può essere configurata. Informazioni al riguardo sono disponibili in *Oggetti SICAT Air* [▶ *Pagina 391*]. Scegliere il valore soglia superiore in modo che tutte le aree della via respiratoria poste sopra possano essere considerate sane. Scegliere il valore soglia inferiore in modo che tutte le aree della via respiratoria poste sotto possano essere considerate patologiche. SICAT Air rappresenta l'area intermedia come sfumatura cromatica:

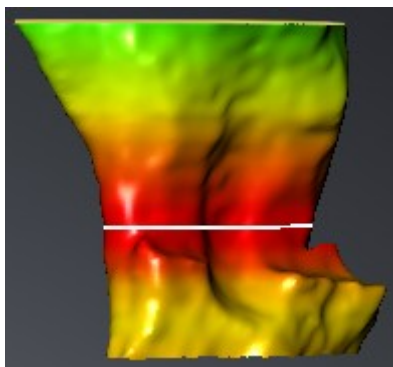

Nelle impostazioni SICAT Air è possibile definire valori standard per la codifica a colori. Informazioni al riguardo sono disponibili in *Modifica delle impostazioni SICAT Air* [▶ *Pagina 512*].

12.18.1 INTERAZIONE CON IL PROFILO DELLA VIA RESPIRATORIA

Informazioni generali sull'analisi della via respiratoria sono disponibili in *Analisi della via respiratoria* [▶ Pagina 456].

Per interagire con il profilo della via respiratoria, procedere come segue:

- ☑ L'area di lavoro **Via respiratoria** è già aperta. Informazioni al riguardo sono disponibili in *Commutazione dell'area di lavoro attiva* [▶ Pagina 400].
- ☑ La via respiratoria è già stata segmentata. Informazioni al riguardo sono disponibili in *Determinazione dell'area della via respiratoria* [▶ Pagina 446].
- Fare clic nel profilo della via respiratoria sullo strato desiderato.
- ▶ Nel profilo della via respiratoria una linea arancione mostra lo strato selezionato:

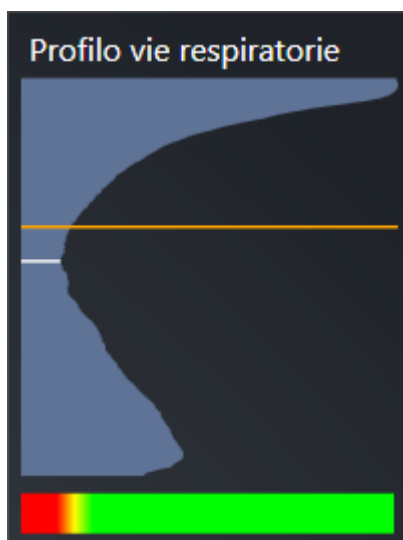

- ▶ SICAT Air mostra informazioni per lo strato selezionato:

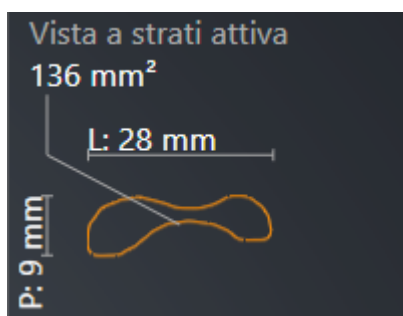

- ▶ Nella vista **3D** SICAT Air attiva la modalità di sezione **Sezione: vista a strati selezionata (attivare nella vista a strati)**.

► La vista **3D** nasconde l'area sopra lo strato selezionato:

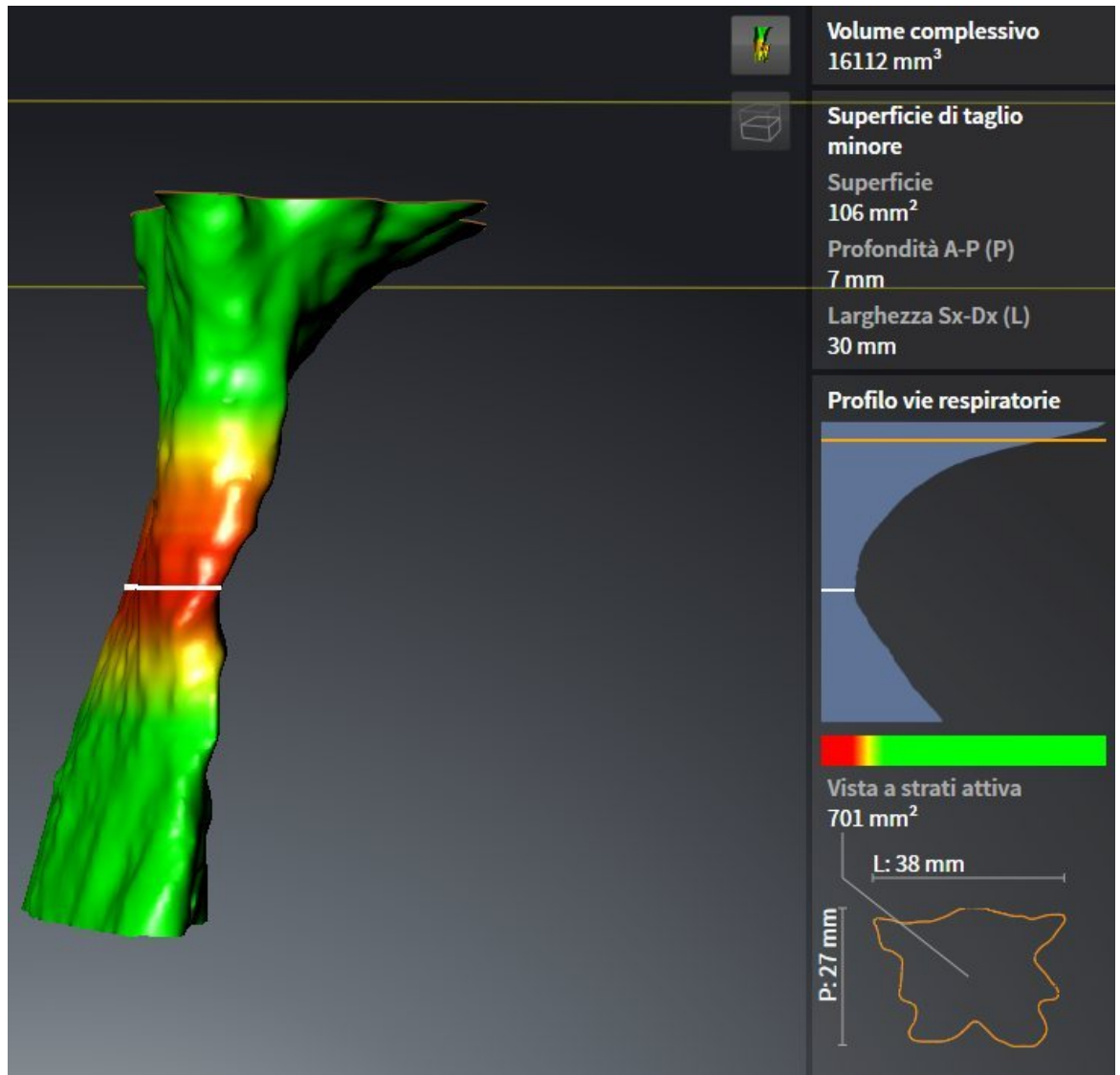

► SICAT Air mette a fuoco nelle viste 2D il reticolo sul centro della via respiratoria.

12.19 CONFRONTO DELLE VIE RESPIRATORIE



Una qualità inadeguata delle radiografie 3D potrebbe determinare una qualità inadeguata della via respiratoria segmentata e del profilo della via respiratoria.

Utilizzare soltanto radiografie 3D con una qualità adeguata per creare la via respiratoria segmentata e il profilo della via respiratoria con qualità e risoluzione adeguate.



L'utilizzo di dati non corretti per il confronto delle vie respiratorie potrebbe avere come conseguenza una diagnosi e una terapia errate.

Per la selezione dei profili delle vie respiratorie da confrontare utilizzare il paziente corretto, le radiografie 3D corrette, i dati di segmentazione delle vie respiratorie corretti, l'area di interesse corretta e la misura corretta.

NOTA

Prima della segmentazione della via respiratoria può essere utile orientare il volume in base al piano orizzontale di Francoforte. Informazioni al riguardo sono disponibili in *Adattamento dell'orientamento del volume* [► Pagina 431]. Se si orienta il volume solo dopo l'avvenuta segmentazione della via respiratoria, SICAT Air rimuove l'oggetto Via respiratoria ed è necessario effettuare di nuovo la segmentazione.

Con il confronto delle vie respiratorie è possibile confrontare le vie respiratorie superiori segmentate di due radiografie 3D:

- In una radiografia 3D la mandibola si trova nella posizione non trattata.
- In una radiografia 3D la mandibola si trova nella posizione terapeutica in protrusione.

Con il confronto delle vie respiratorie è possibile valutare gli effetti della posizione terapeutica sulla via respiratoria del paziente.

Il confronto delle vie respiratorie avviene sempre sulla base della radiografia 3D attualmente aperta e di un ulteriore record di dati. L'ulteriore record di dati viene definito record di dati di riferimento.



Affinché il confronto delle vie respiratorie produca dei valori corretti, le pareti posteriori delle vie respiratorie devono avere lo stesso orientamento.

Per poter effettuare un confronto delle vie respiratorie devono essere soddisfatte le condizioni seguenti:

- Le due radiografie 3D hanno la stessa risoluzione.
- La radiografia 3D di riferimento dispone già di un oggetto via respiratoria.
- La radiografia 3D con la mandibola in posizione terapeutica è aperta.

Se tutte le condizioni sono soddisfatte è possibile aprire la finestra **Confronto delle vie respiratorie** ed eseguire un confronto delle vie respiratorie. I informazioni al riguardo sono disponibili in *Esecuzione del confronto delle vie respiratorie* [► Pagina 464].



La segmentazione della radiografia 3D in posizione terapeutica nella finestra **Confronto delle vie respiratorie** è indipendente dalla segmentazione nella finestra **Segmentazione della via respiratoria**. Anche i due oggetti nel **Browser dell'oggetto** sono indipendenti l'uno dall'altro.

12.19.1 ESECUZIONE DEL CONFRONTO DELLE VIE RESPIRATORIE

Informazioni generali sul confronto delle vie respiratorie sono disponibili in *Confronto delle vie respiratorie* [► Pagina 462].

APERTURA DELLA FINESTRA "CONFRONTO DELLE VIE RESPIRATORIE"

- ☑ Nella radiografia 3D di riferimento l'area della via respiratoria è già stata segmentata. Informazioni al riguardo sono disponibili in *Determinazione dell'area della via respiratoria* [► Pagina 446].
- ☑ La radiografia 3D che mostra la posizione terapeutica è già stata aperta.
- ☑ La radiografia 3D che mostra la posizione terapeutica è già stata orientata secondo i propri requisiti, ad esempio in base al piano orizzontale di Francoforte. Informazioni al riguardo sono disponibili in *Adattamento dell'orientamento del volume* [► Pagina 431].
- ☑ Il passaggio del workflow **Analisi** è già aperto. Informazioni al riguardo sono disponibili in *Barra degli strumenti del workflow* [► Pagina 384].



- Fare clic sul simbolo **Confronto delle vie respiratorie**.
- La finestra **Confronto delle vie respiratorie** con il passaggio **Scegliere una via respiratoria di riferimento per il confronto** si apre.

SELEZIONE DELLA VIA RESPIRATORIA DI RIFERIMENTO

1 Elenco **Non trattata**

2 Elenco **Posizione terapeutica**

3 Simbolo **Modifica dell'assegnazione fra non trattata e posizione terapeutica**

4 Elenco delle radiografie 3D non adatte per il confronto delle vie respiratorie

5 Pulsante **Avanti**

1. Se necessario selezionare la via respiratoria di riferimento desiderata.
2. Se necessario fare clic sul simbolo **Modifica dell'assegnazione fra non trattata e posizione terapeutica** per stabilire se la via respiratoria di riferimento nella radiografia 3D è nella posizione non trattata o nella posizione terapeutica.

3. Fare clic sul pulsante **Avanti**.

► Il passaggio **Segmentare la via respiratoria sulla base della regione della via respiratoria di riferimento** si apre.

SEGMENTAZIONE DELLA VIA RESPIRATORIA PER IL CONFRONTO

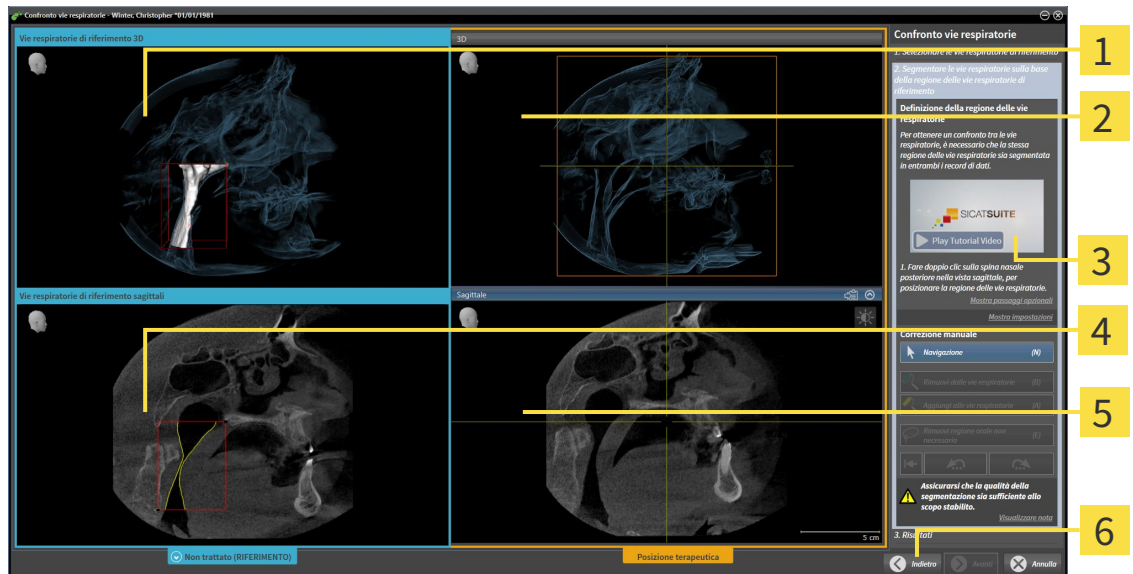

1 **3D**Vista della radiografia 3D nella posizione di riferimento (questa vista non può essere modificata)

2 **3D**Vista della radiografia 3D nella posizione terapeutica (questa vista non può essere modificata)

3 Video esemplificativo

4 **Sagittale**Vista del volume nella posizione di riferimento

5 **Sagittale**Vista della radiografia 3D nella posizione terapeutica

6 Pulsante **Indietro**

Le due vie respiratorie devono avere la stessa altezza. Pertanto è possibile determinare solo il punto di riferimento dell'area della via respiratoria in alto a destra. SICAT Air determina poi automaticamente il punto di riferimento dell'area della via respiratoria in basso a sinistra.

1. Segmentare la radiografia 3D nella posizione terapeutica facendo doppio clic nella vista **Sagittale** sulla stessa posizione anatomica per il punto di riferimento superiore dell'area della via respiratoria considerata per la radiografia 3D di riferimento.
 - SICAT Air segmenta la radiografia 3D nella posizione terapeutica con il punto di riferimento superiore selezionato e un'area della via respiratoria che ha le stesse misure di quella considerata per la segmentazione della radiografia 3D di riferimento.
 - SICAT Air nasconde la vista **3D** e la vista **Sagittale**della radiografia 3D di riferimento.

- SICAT Air mostra la vista **Assiale** e la vista **Coronale** della radiografia 3D nella posizione terapeutica.

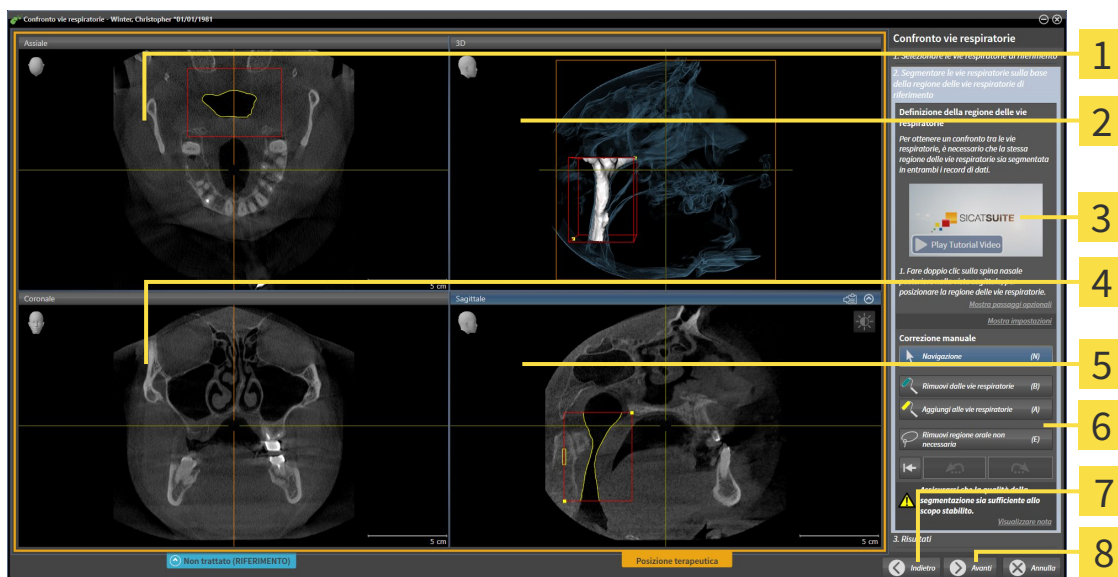

- | | |
|---|--|
| 1 Assiale Vista della radiografia 3D nella posizione terapeutica | 5 Sagittale Vista della radiografia 3D nella posizione terapeutica |
| 2 3D Vista della radiografia 3D nella posizione terapeutica | 6 Area dello strumento |
| 3 Video esemplificativo | 7 Pulsante Indietro |
| 4 Coronale Vista della radiografia 3D nella posizione terapeutica | 8 Pulsante Avanti |

2. Se necessario correggere la posizione del punto di riferimento superiore, spostandolo.
 - Durante lo spostamento del punto di riferimento superiore, SICAT Air mostra la vista **3D** e la vista **Sagittale** della radiografia 3D di riferimento.
 3. Se necessario, adattare la larghezza laterale nella vista **Sagittale**.
 4. Se necessario, correggere la segmentazione della radiografia 3D nella posizione terapeutica. Sono disponibili gli stessi strumenti di correzione presenti nella finestra **Segmentazione della via respiratoria**. Informazioni al riguardo sono disponibili in *Correzione della segmentazione della via respiratoria* [► Pagina 450] e *Rimozione di aree superflue dalla via respiratoria* [► Pagina 452].
 5. Fare clic sul pulsante **Avanti**.
- Il passaggio **Risultati** si apre.



È possibile nascondere e visualizzare manualmente la vista **Assiale** e la vista **Coronale** della radiografia 3D nella posizione terapeutica facendo clic sul simbolo



CONFRONTO DELLE VIE RESPIRATORIE

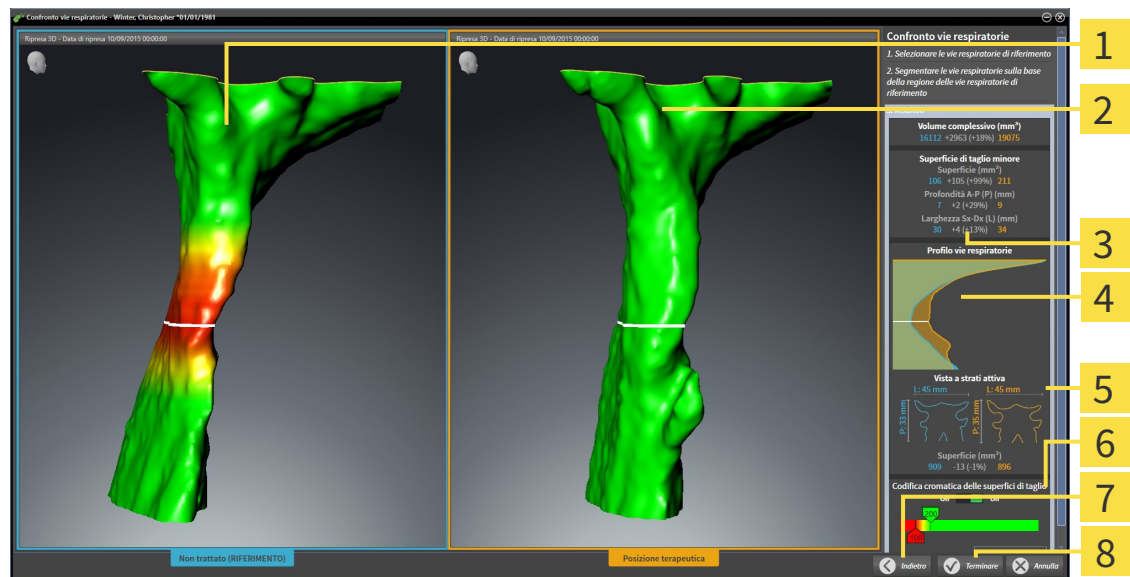

- | | |
|--|--|
| <p>1 3DVista della via respiratoria non trattata</p> <p>2 3DVista della via respiratoria segmentata della radiografia 3D nella posizione terapeutica</p> <p>3 Confronto dei dati delle vie respiratorie segmentate non trattate e in posizione terapeutica</p> <p>4 Confronto fra i profili delle vie respiratorie non trattate e in posizione terapeutica</p> | <p>5 Confronto fra la sezione trasversale non trattata e quella in posizione terapeutica</p> <p>6 Codifica a colori</p> <p>7 Pulsante Indietro</p> <p>8 Pulsante Terminare</p> |
|--|--|

1. Spostare le vie respiratorie segmentate in modo da poter confrontare al meglio entrambe le vie respiratorie. SICAT Air non sincronizza lo spostamento.
2. Ruotare le vie respiratorie segmentate. SICAT Air sincronizza la rotazione.

3. Effettuare lo zoom delle vie respiratorie segmentate. SICAT Air sincronizza lo zoom.



1 Volume complessivo (mm³)

2 Superficie di taglio minima

3 Profilo della via respiratoria

4 Vista a strati attiva

5 Codifica a colori delle superfici di taglio

4. Utilizzare la rappresentazione della sezione trasversale e i dati nell'area di confronto delle vie respiratorie sul lato destro per confrontare le vie respiratorie segmentate. I valori blu appartengono alla via respiratoria non trattata, i valori arancioni alla via respiratoria nella posizione terapeutica. I valori percentuali mostrano il passaggio dalla via respiratoria non trattata alla via respiratoria in posizione terapeutica. La vista contiene altrimenti gli stessi elementi dell'area di analisi della via respiratoria. Informazioni al riguardo sono disponibili in *Analisi della via respiratoria* [► [Pagina 456](#)].
5. Utilizzare l'area **Profilo della via respiratoria** per selezionare uno strato in cui SICAT Air taglia la rappresentazione delle vie respiratorie nella vista **3D**. Lo strato selezionato vale per entrambe le vie respiratorie.
6. Adattare la sfumatura cromatica per mettere in risalto le superfici di sezione trasversale delle vie respiratorie e in particolare i restringimenti. Le impostazioni della sfumatura cromatica valgono per entrambe le vie respiratorie.
7. Fare clic sul pulsante **Terminare**.
- SICAT Air salva il confronto delle vie respiratorie.
 - SICAT Air crea un oggetto **Confronto delle vie respiratorie** nel **Browser dell'oggetto**.
 - SICAT Air crea una pagina separata nell'handout con screenshot e un confronto dei principali valori di misura del confronto delle vie respiratorie. Nel **Browser dell'oggetto** SICAT Air mostra la pagina come oggetto **Confronto delle vie respiratorie** sotto all'oggetto **Handout**.



È possibile tornare alle pagine precedenti del wizard **Confronto delle vie respiratorie** facendo clic sul pulsante **Indietro**.

È possibile interrompere il confronto delle vie respiratorie facendo clic sul pulsante **Annulla**, facendo clic sul simbolo ⊗, premendo **ESC** oppure premendo la combinazione di tasto Alt+F4. SICAT Air non crea alcun oggetto **Confronto delle vie respiratorie** e non salva la segmentazione per il confronto delle vie respiratorie del volume nella posizione terapeutica.

Se uno studio contiene già un oggetto **Confronto delle vie respiratorie**, SICAT Air lo sovrascrive solo se è stata eseguita completamente una nuova segmentazione.

Dopo aver effettuato un confronto delle vie respiratorie, è possibile aprire la finestra **Confronto delle vie respiratorie** anche facendo clic nel **Browser dell'oggetto** accanto all'oggetto **Confronto delle vie respiratorie** sul simbolo **Dettagli**.

Se partendo dallo studio in cui è stato effettuato il confronto delle vie respiratorie viene aperta di nuovo la finestra **Confronto delle vie respiratorie**, questa si apre subito con il passaggio **Confronto della via respiratoria con e senza bite terapeutico**.

12.20 PRESENTAZIONE DEI PIANI DI TRATTAMENTO



L'utilizzo dell'handout per scopi di diagnosi potrebbe avere come conseguenza una diagnosi e una terapia errate.

Utilizzare esclusivamente le funzioni di rappresentazione dell'interfaccia utente del software per la refertazione delle immagini mediche e la pianificazione del trattamento.

Con rappresentazioni individuali è possibile illustrare la diagnosi ai pazienti e chiarire l'effetto di una protrusione della mandibola. In SICAT Air la presentazione dei piani di trattamento viene effettuata in due passaggi:

1. Nello studio odontoiatrico all'interno di SICAT Air
2. Informazioni al paziente tramite handout

I contenuti per gli handout possono essere creati durante le spiegazioni sullo schermo. Le fonti sono immagini basate su oggetti di disegno, screenshot e il confronto delle vie respiratorie. Il confronto delle vie respiratorie svolge un ruolo particolare e riceve una pagina propria nell'handout:

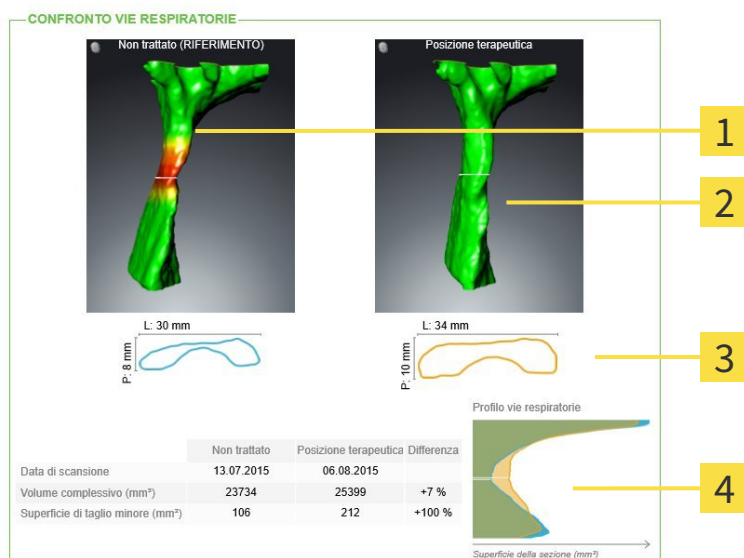

1 Screenshot **Non trattata**

2 Screenshot **Posizione terapeutica**

3 Confronto degli strati con la sezione trasversale minima

4 Confronto di valori numerici e **Profilo della via respiratoria**

Con l'ausilio dell'handout il paziente può comprendere meglio i risultati illustrati e discuterne con altre persone.

La creazione di handout comprende i seguenti passaggi:

- Creazione di immagini e screenshot [► Pagina 471]
- Preparazione di handout [► Pagina 474]
- Produzione di handout [► Pagina 478]

Gli handout possono essere stampati o salvati come file PDF. È possibile aprire i file PDF nei visualizzatori PDF supportati da SICAT Air. Informazioni al riguardo sono disponibili in *Requisiti di sistema* [► Pagina 11].

12.20.1 CREAZIONE DI IMMAGINI E SCREENSHOT

NOTA

Prima della creazione di immagini e screenshot può essere utile orientare il volume in base al piano orizzontale di Francoforte. Informazioni al riguardo sono disponibili in *Adattamento dell'orientamento del volume* [▶ Pagina 431]. Se si orienta il volume solo dopo l'avvenuta creazione di immagini e screenshot, SICAT Air rimuove gli oggetti di disegno ed è necessario effettuare di nuovo la segmentazione.

Informazioni generali sulla presentazione dei piani di trattamento sono disponibili in *Presentazione dei piani di trattamento* [▶ Pagina 470].

Informazioni generali sulla possibile gestione di immagini e screenshot sono disponibili in *Oggetti SICAT Air* [▶ Pagina 391].

Esistono due strumenti di disegno:

- Disegno di frecce
- Disegno di cerchi

DISEGNO DI FRECCHE

Per disegnare una freccia, procedere come segue:

- ☑ Il volume è già stato orientato secondo i propri requisiti, ad esempio in base al piano orizzontale di Francoforte. Informazioni al riguardo sono disponibili in *Adattamento dell'orientamento del volume* [▶ Pagina 431].
- ☑ Il passaggio del workflow **Spiegazione** è già aperto. Informazioni al riguardo sono disponibili in *Barra degli strumenti del workflow* [▶ Pagina 384].



1. Nel passaggio del workflow **Spiegazione** fare clic sul simbolo **Disegnare freccia**.
2. Spostare il puntatore del mouse sulla vista desiderata.
 - ▶ Il puntatore del mouse assume la forma di una matita.
3. Fare clic sulla posizione desiderata per la punta della freccia e tenere premuto il tasto sinistro del mouse.
 - ▶ SICAT Air mostra una freccia nella vista.
 - ▶ L'estremità della freccia corrisponde da adesso alla posizione del puntatore del mouse.
4. Spostare il puntatore del mouse nella posizione desiderata per l'estremità della freccia, quindi rilasciare il tasto sinistro del mouse.
 - ▶ SICAT Air mostra nella vista la freccia completata.
 - ▶ Se non è ancora presente, SICAT Air crea le strutture necessarie per l'oggetto **Immagine** nel browser **Browser dell'oggetto**. Informazioni al riguardo sono disponibili in *Oggetti SICAT Air* [▶ Pagina 391].
 - ▶ L'immagine è disponibile nella finestra **Creazione handout**.
5. Fare clic sul simbolo **Disegnare freccia**.
 - ▶ SICAT Air termina la modalità per il disegno della freccia.

DISEGNO DI CERCHI

Per disegnare un cerchio, procedere come segue:

- ☑ Il volume è già stato orientato secondo i propri requisiti, ad esempio in base al piano orizzontale di Francoforte. Informazioni al riguardo sono disponibili in *Adattamento dell'orientamento del volume* [▶ Pagina 431].
- ☑ Il passaggio del workflow **Spiegazione** è già aperto. Informazioni al riguardo sono disponibili in *Barra degli strumenti del workflow* [▶ Pagina 384].



1. Nel passaggio del workflow **Spiegazione** fare clic sul simbolo **Disegnare cerchio**.
2. Spostare il puntatore del mouse sulla vista desiderata.
 - ▶ Il puntatore del mouse assume la forma di una matita.
3. Fare clic sulla posizione desiderata per il centro del cerchio e tenere premuto il tasto sinistro del mouse.
 - ▶ SICAT Air mostra un cerchio nella vista.
 - ▶ Il raggio di questo cerchio corrisponde da questo momento alla distanza fra il centro e la posizione del puntatore del mouse.
4. Spostare il puntatore del mouse fino a raggiungere il raggio desiderato, quindi rilasciare il tasto sinistro del mouse.
 - ▶ SICAT Air mostra nella vista il cerchio completato.
 - ▶ Se non è ancora presente, SICAT Air crea le strutture necessarie per l'oggetto **Immagine** nel browser **Browser dell'oggetto**. Informazioni al riguardo sono disponibili in *Oggetti SICAT Air* [▶ Pagina 391].
 - ▶ L'immagine è disponibile nella finestra **Creazione handout**.
5. Fare clic sul simbolo **Disegnare cerchio**.
 - ▶ SICAT Air termina la modalità per il disegno di cerchi.



Finché sono attivi lo strumento di disegno **Disegnare freccia** o lo strumento di disegno **Disegnare cerchio** è possibile creare più oggetti di disegno in successione. È possibile interrompere l'utilizzo di uno strumento di disegno facendo clic in un punto al di fuori della vista interessata oppure premendo il tasto **ESC**.

IMPOSTAZIONE DEGLI STRUMENTI DI DISEGNO

È possibile impostare separatamente lo strumento di disegno **Disegnare freccia** o lo strumento di disegno **Disegnare cerchio**. Le modifiche delle impostazioni riguardano solo gli oggetti di disegno creati successivamente.

Per impostare uno strumento di disegno, procedere come segue:

- ☑ Il passaggio del workflow **Spiegazione** è già aperto. Informazioni al riguardo sono disponibili in *Barra degli strumenti del workflow* [▶ Pagina 384].



1. fare clic nel passaggio del workflow **Spiegazione** accanto al simbolo **Disegnare freccia** o al simbolo **Disegnare cerchio** sul rispettivo simbolo **Impostare strumento di disegno**.

► Si apre la finestra trasparente **Impostare strumento di disegno**:

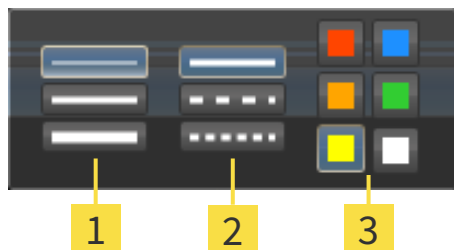

1 Simboli per lo **Spessore delle linee**

2 Simboli per il **Tipo linee**

3 Simboli per il **Colore linee**

2. Fare clic sui simboli desiderati per impostare **Spessore delle linee**, **Tipo linee** e **Colore linee** dello strumento di disegno.
3. fare clic su un punto qualsiasi al di fuori della finestra trasparente **Impostare strumento di disegno**.

- SICAT Air chiude la finestra trasparente **Impostare strumento di disegno**.
- SICAT Air salva le impostazioni nel profilo utente.
- SICAT Air applica le nuove impostazioni agli oggetti di disegno creati sinora.

AGGIUNTA DI SCREENSHOT ALLA FINESTRA "CREAZIONE HANDOUT"

È possibile realizzare screenshot di ogni vista in ogni area di lavoro e in ogni finestra, a condizione che la rispettiva vista contenga il simbolo **Copiare screenshot negli appunti (Ctrl+C)**.

Per aggiungere screenshot all'handout procedere come segue:



- Fare clic nella **Barra degli strumenti della vista** della vista desiderata sul simbolo **Copiare screenshot negli appunti (Ctrl+C)**.
- SICAT Air crea per l'oggetto **Screenshot** le strutture necessarie nel **Browser dell'oggetto** e attiva l'oggetto. Informazioni al riguardo sono disponibili in *Oggetti SICAT Air* [► *Pagina 391*].
- Lo screenshot è disponibile nella finestra **Creazione handout**.
- SICAT Air copia uno screenshot della vista selezionata negli appunti.

Proseguire con *Preparazione di handout* [► *Pagina 474*].

12.20.2 PREPARAZIONE DI HANDOUT

Informazioni generali sulla presentazione dei piani di trattamento sono disponibili in *Presentazione dei piani di trattamento* [► Pagina 470].

Per preparare handout sono disponibili le seguenti azioni:

- Apertura della finestra **Creazione handout**
- Preparazione di elementi
- Modifica delle impostazioni nell'handout

APERTURA DELLA FINESTRA "CREAZIONE HANDOUT"

- Sono stati creati almeno un oggetto **Immagine**, un oggetto **Screenshot** o un oggetto **Confronto delle vie respiratorie**.
- Il passaggio del workflow **Spiegazione** è già aperto. Informazioni al riguardo sono disponibili in *Barra degli strumenti del workflow* [► Pagina 384].



- Fare clic sul simbolo **Creazione handout in corso**.
- Si apre la finestra **Creazione handout**:

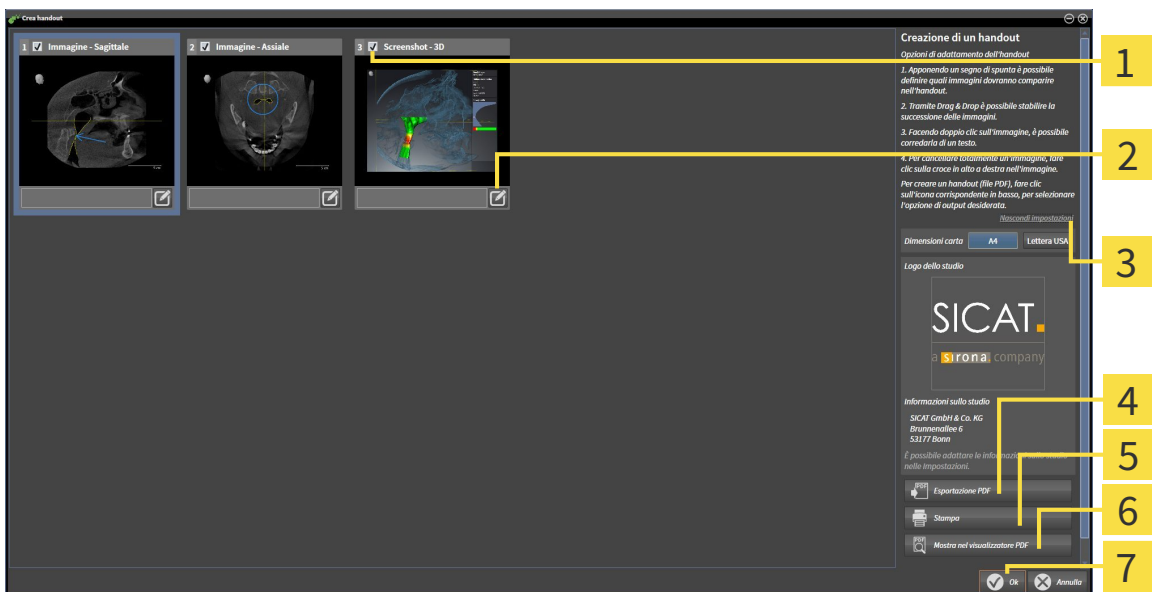

- | | |
|---|--|
| 1 Casella di controllo per l'attivazione e la disattivazione di screenshot | 5 Pulsante Stampa |
| 2 Simbolo Modifica del commento dell'immagine | 6 Pulsante Mostrare nel visualizzatore PDF |
| 3 Impostazioni | 7 Pulsante OK |
| 4 Pulsante Esportazione PDF | |

PREPARAZIONE DI ELEMENTI PER GLI HANDOUT

La finestra **Creazione handout** mostra screenshot degli oggetti **Immagine**, screenshot degli oggetti **Screenshot** e informazioni degli oggetti **Confronto delle vie respiratorie**. Informazioni al riguardo sono disponibili in *Creazione di immagini e screenshot* [► Pagina 471] e *Esecuzione del confronto delle vie respiratorie* [► Pagina 464].

Se si desidera preparare elementi per handout, procedere come segue:

☑ La finestra **Creazione handout** è già aperta.



1. Se si desidera nascondere un elemento nell'handout disattivare la casella di controllo dell'elemento.

▶ SICAT Air nasconde l'elemento nell'handout.



2. Se si desidera aggiungere una descrizione a un elemento, fare clic sul simbolo **Modifica del commento dell'immagine** dell'elemento.

▶ SICAT Air mostra una versione ingrandita dell'elemento e un campo per l'inserimento di testo:

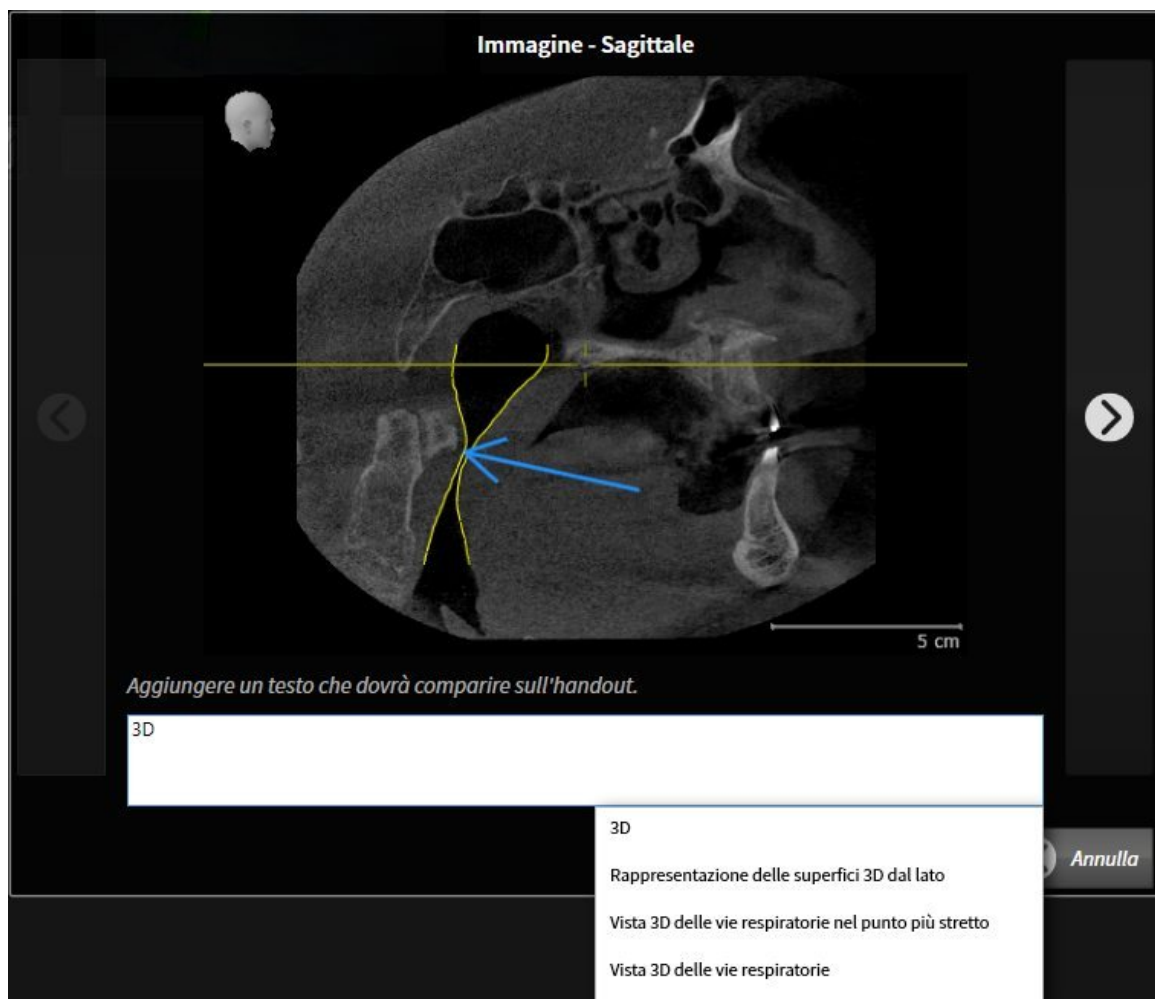

3. Inserire un testo nell'apposito campo.

▶ Se il testo inserito fa parte di un blocco testuale disponibile, SICAT Air mostra l'elenco dei blocchi testuali.

4. Fare clic sul blocco testuale desiderato.

▶ SICAT Air inserisce il blocco testuale nel campo per l'inserimento di testo

5. Se il testo desiderato non è disponibile come blocco testuale, inserire un nuovo testo.

6. Fare clic sul pulsante **Ok**.

▶ SICAT Air salva il testo come descrizione dello screenshot.

- Se il testo inserito non è presente come blocco testuale, SICAT Air salva la descrizione come nuovo modulo testuale nel profilo utente.

7. Se si desidera modificare la sequenza degli elementi nell'handout, adattarla tramite drag&drop.



Spostando il puntatore del mouse su un modulo testuale, SICAT Air mostra il simbolo **Rimozione di un blocco testuale dall'elenco**. facendo clic sul simbolo **Rimozione di un blocco testuale dall'elenco**, SICAT Air rimuove il modulo testuale dal profilo utente.



Nella finestra che mostra le versioni ingrandite degli elemento è possibile commutare fra gli elementi facendo clic sul pulsante **Elemento successivo** e sul pulsante **Elemento precedente**.

È possibile rimuovere completamente degli elementi dall'handout tramite il **Browser dell'oggetto**. Informazioni al riguardo sono disponibili in *Gestione degli oggetti con la barra degli strumenti degli oggetti* [► Pagina 390] e *Oggetti SICAT Air* [► Pagina 391].

MODIFICA DELLE IMPOSTAZIONI NELL'HANDOUT

- La finestra **Creazione handout** è già aperta.



1. Fare clic su **Visualizzazione delle impostazioni**.
2. Si apre l'area **Impostazioni**:



3. Selezionare nell'area **Dimensioni foglio** le dimensioni del foglio desiderate.
4. Fare clic su **Nascondere le impostazioni**.
 - ▶ Si chiude l'area **Impostazioni**.
 - ▶ SICAT Air salva le modifiche.

Proseguire con *Produzione di handout* [▶ Pagina 478].



SICAT Air acquisisce il logo e le informazioni dello studio dalle impostazioni generali. Informazioni al riguardo sono disponibili in *Modifica di informazioni sullo studio* [▶ Pagina 509].

12.20.3 PRODUZIONE DI HANDOUT

Per produrre un handout sono disponibili le seguenti azioni:

- Salvataggio dell'handout come file PDF
- Stampa dell'handout
- Visualizzazione dell'handout nel visualizzatore PDF

SALVATAGGIO DELL'HANDOUT COME FILE PDF

La finestra **Creazione handout** è già aperta.



1. Fare clic sul pulsante **Esportazione PDF**.
 - ▶ Si apre una finestra delle Risorse del computer di Windows.
2. Passare alla directory in cui si desidera salvare l'handout.
3. Inserire una denominazione nel campo **Nome file** e fare clic su **Salvare**.
 - ▶ La finestra delle Risorse del computer di Windows si chiude.
 - ▶ SICAT Air salva l'handout come file PDF.



SICAT Air salva il file PDF anche nella cartella del paziente.

STAMPA DELL'HANDOUT



Per ottenere handout di qualità adeguata è necessaria una stampante che soddisfi determinati requisiti. Informazioni al riguardo sono disponibili in *Requisiti di sistema* [▶ [Pagina 11](#)].



- La finestra **Creazione handout** è già aperta.
1. Fare clic sul pulsante **Stampa**.
 - ▶ Si apre la finestra **Stampare**.
 2. Selezionate la stampante desiderata e adattare se necessario le impostazioni della stampante.
 3. Fare clic su **Stampare**.
 - ▶ SICAT Air invia l'handout alla stampante.

VISUALIZZAZIONE DELL'HANDOUT NEL VISUALIZZATORE PDF



- Sul computer è installato un visualizzatore PDF standard.
- La finestra **Creazione handout** è già aperta.
- Fare clic sul pulsante **Mostrare nel visualizzatore PDF**.
 - ▶ Il visualizzatore PDF standard del computer apre l'handout.

12.21 ESPORTAZIONE DI DATI

È possibile esportare gli studi della cartella del paziente attualmente aperta.

SICAT Suite può esportare i seguenti dati:

- Cartelle dei pazienti (DICOM)
- Studi 3D
- Documenti

I dati esportati possono contenere i seguenti elementi:

TIPO DI DATI	FORMATO DI ESPORTAZIONE
Riprese 3D	DICOM
Progetti di pianificazione	SICAT proprietario
Documento	PDF

SICAT Suite esporta riprese 3D e studi in un archivio ZIP oppure in directory DICOM. Se necessario, SICAT Suite può anonimizzare i dati del paziente per l'esportazione.



Per esportare documenti è possibile selezionarli nell'area **Riprese 3D e progetti di pianificazione** e fare clic sul pulsante **Inoltrare**. Successivamente si apre una finestra delle Risorse del computer di Windows ed è possibile selezionare una directory di destinazione.

Per esportare i dati eseguire le seguenti azioni nell'ordine indicato:

- Aprire la finestra **Inoltrare dati**. Informazioni al riguardo sono disponibili in *Apertura della finestra "Inoltro di dati"* [▶ Pagina 480].
- Esportare i dati desiderati. Informazioni al riguardo sono disponibili in *Esportazione di dati* [▶ Pagina 481].

12.21.1 APERTURA DELLA FINESTRA "INOLTRO DI DATI"

Per aprire la finestra **Inoltrare dati** nella versione standalone di SICAT Suite effettuare una delle seguenti azioni:



- Se attualmente è attiva una cartella del paziente, fare clic nella **Barra di navigazione** sul simbolo **Inoltrare dati**.
 - ▶ Si apre la finestra **Inoltrare dati**.
- Nella finestra **SICAT Suite Home** fare clic sul pulsante **Inoltrare dati**.
 - ▶ Si apre la finestra **Inoltrare dati**.
- Selezionare nella finestra **Cartella del paziente attiva** una radiografia 3D, uno studio o un progetto di pianificazione e fare clic sul pulsante **Inoltrare dati**.
 - ▶ SICAT Suite attiva la cartella del paziente e apre la finestra **Inoltrare dati** per i dati selezionati.
- Selezionare nella finestra **Panoramica delle cartelle dei pazienti** una cartella del paziente e fare clic sul pulsante per inoltrare il paziente selezionato.
 - ▶ SICAT Suite attiva la cartella del paziente e apre la finestra **Inoltrare dati**. Tutte le radiografie 3D e i progetti di pianificazione della cartella del paziente vengono selezionati per l'esportazione.
- Selezionare nella finestra **Panoramica delle cartelle dei pazienti** una radiografia 3D o un progetto di pianificazione e fare clic sul pulsante **Inoltrare dati**.
 - ▶ SICAT Suite attiva la cartella del paziente e apre la finestra **Inoltrare dati**.



SICAT Suite esporta solo le radiografie 3D selezionate e i progetti di pianificazione della cartella del paziente attiva.

Proseguire con *Esportazione di dati* [▶ *Pagina 481*].

12.21.2 ESPORTAZIONE DI DATI

Per esportare gli studi, procedere come segue:

- ☑ La finestra **Inoltare dati** è già aperta. Informazioni al riguardo sono disponibili in *Apertura della finestra "Inoltro di dati"* [► Pagina 480].

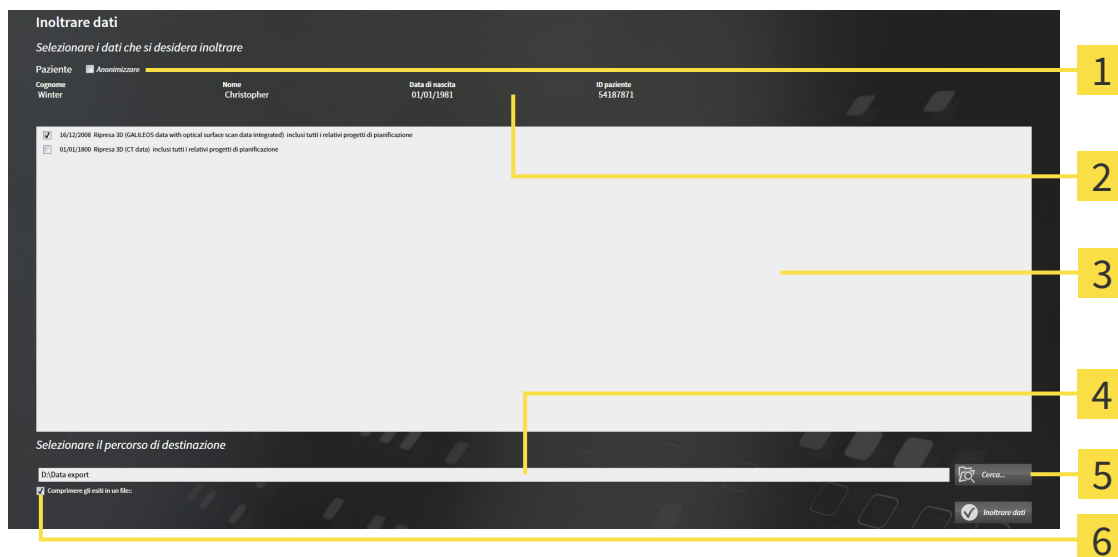

- | | |
|---|---|
| 1 Casella di controllo Anonimizzare | 4 Campo Selezionare il percorso di destinazione |
| 2 Attributi della cartella del paziente | 5 Pulsante Inoltre dati |
| 3 Elenco degli studi 3D | 6 Casella di controllo Compressione del risultato in un file .zip |

1. Se lo si desidera, attivare nella finestra **Inoltre dati** la casella di controllo **Anonimizzare**.
 - Gli attributi della cartella del paziente esportato cambiano in **Paziente** per **Cognome**, **Anonimo** per **Nome** e **01.01.** con anno di nascita per **Data di nascita**. Gli attributi della cartella dei pazienti nell'archivio delle cartelle dei pazienti rimangono invariati.
2. Accertarsi che gli studi 3D desiderati del paziente desiderato siano selezionati.



3. Fare clic sul pulsante **Cerca**.
 - Si apre la finestra **Cercare cartella**.
4. Selezionare nella finestra **Cercare cartella** una cartella di destinazione e fare clic su **OK**.
 - La finestra **Cercare cartella** si chiude e SICAT Suite trasmette il percorso della cartella desiderata al campo **Selezionare il percorso di destinazione**.
5. Attivare o disattivare la casella di controllo **Compressione del risultato in un file .zip**.



6. Fare clic sul pulsante **Inoltre dati**.
 - SICAT Suite esporta gli studi selezionati in un file ZIP o nella cartella selezionata.

Sia i file ZIP sia le cartelle contengono le radiografie 3D nel formato DICOM e i dati di pianificazione in un formato file proprietario. Le radiografie 3D si possono visualizzare con un qualsiasi visualizzatore DICOM, i dati di pianificazione con la corrispondente applicazione SICAT.

12.22 PROCESSO DI ORDINAZIONE

Per ordinare i bite terapeutici, procedere come segue:

- In SICAT Air collocare i dati di pianificazione desiderati per i bite terapeutici nel carrello. Informazioni al riguardo sono disponibili in *Aggiunta al carrello dei bite terapeutici* [▶ Pagina 483].
- Verificare il carrello in SICAT Suite e avviare l'ordinazione. Informazioni al riguardo sono disponibili in *Verifica del carrello e conclusione dell'ordinazione* [▶ Pagina 495].
- Completare l'ordinazione o direttamente sul computer sul quale è installato SICAT Suite o su un altro computer con un collegamento a Internet attivo. Informazioni al riguardo sono disponibili in *Completamento dell'ordinazione con l'ausilio di un collegamento a Internet attivo* [▶ Pagina 496] oppure in *Completamento dell'ordinazione senza collegamento a Internet attivo* [▶ Pagina 500].



È possibile aggiungere al carrello ordinazioni che appartengono a diversi pazienti e a diverse radiografie 3D e applicazioni. Alla chiusura di SICAT Suite il contenuto del carrello rimane invariato.

12.22.1 AGGIUNTA AL CARRELLO DEI BITE TERAPEUTICI



L'indicazione di dati errati in un'ordinazione può avere come conseguenza un'ordinazione non corretta.

Se si effettua un'ordinazione, assicurarsi di selezionare e trasmettere i dati corretti per l'ordinazione.

Informazioni generali sul processo di ordinazione sono disponibili in *Processo di ordinazione* [▶ *Pagina 482*].

In SICAT Air la prima parte del processo di ordinazione di un bite terapeutico comprende i passaggi seguenti:

SE NON SONO GIÀ STATE AGGIUNTE DELLE IMPRONTE OTTICHE

- ✓ La radiografia 3D è stata creata nella posizione terapeutica.
- ✓ Il passaggio del workflow **Ordinazione** è già aperto. Informazioni al riguardo sono disponibili in *Barra degli strumenti del workflow* [▶ *Pagina 384*].



1. Fare clic sul simbolo **Ordinazione bite terapeutico in corso**.
 - ▶ Si apre la finestra **Ordinazione incompleta**:

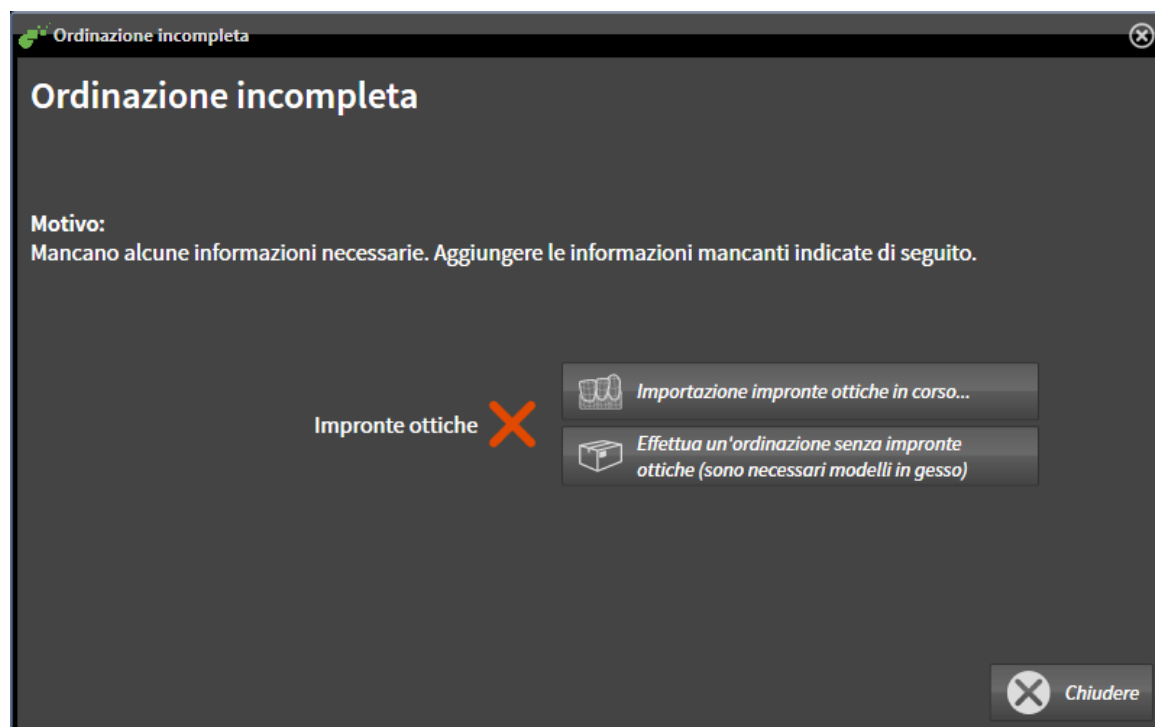

2. Fare clic sul pulsante **Importazione e registrazione delle impronte ottiche** e importare le impronte ottiche adatte alla radiografia 3D. Informazioni al riguardo sono disponibili in *Importazione e registrazione delle impronte ottiche* [▶ *Pagina 487*].

- ▶ Si apre la finestra **Ordinazione bite terapeutico**.



In determinate circostanze è necessario adattare l'orientamento del volume e la curva panoramica prima di importare impronte ottiche. È possibile richiamare la finestra **Adattamento dell'orientamento del volume e dell'area della panoramica** direttamente dalla finestra **Importazione e registrazione delle impronte ottiche** facendo clic sul pulsante **Adattamento dell'area della panoramica**. Informazioni al riguardo sono disponibili in *Adattamento dell'area della panoramica* [▶ Pagina 436].



Se al posto di impronte ottiche si desidera inviare a SICAT delle impronte in gesso, è possibile collocare nel carrello bite terapeutici anche senza impronte ottiche, facendo clic sul pulsante **Esecuzione di un'ordinazione senza impronte ottiche (sono necessari modelli in gesso)** nella finestra **Ordinazione incompleta**. Successivamente il passaggio **Ordinazione bite terapeutico** mostra l'informazione **Questa ordinazione non contiene impronte ottiche. Inviare a SICAT i corrispondenti modelli in gesso**.

SE SONO GIÀ STATE AGGIUNTE DELLE IMPRONTE OTTICHE

- ☑ La radiografia 3D è stata creata nella posizione terapeutica.
- ☑ Il passaggio del workflow **Ordinazione** è già aperto. Informazioni al riguardo sono disponibili in *Barra degli strumenti del workflow* [▶ Pagina 384].



- Fare clic sul simbolo **Ordinazione bite terapeutico in corso**.
 - ▶ Si apre la finestra **Ordinazione bite terapeutico**.

VERIFICARE LA PROPRIA ORDINAZIONE NELLA FINESTRA "ORDINAZIONE BITE TERAPEUTICO"

☑ La finestra **Ordinazione bite terapeutico** è già aperta:

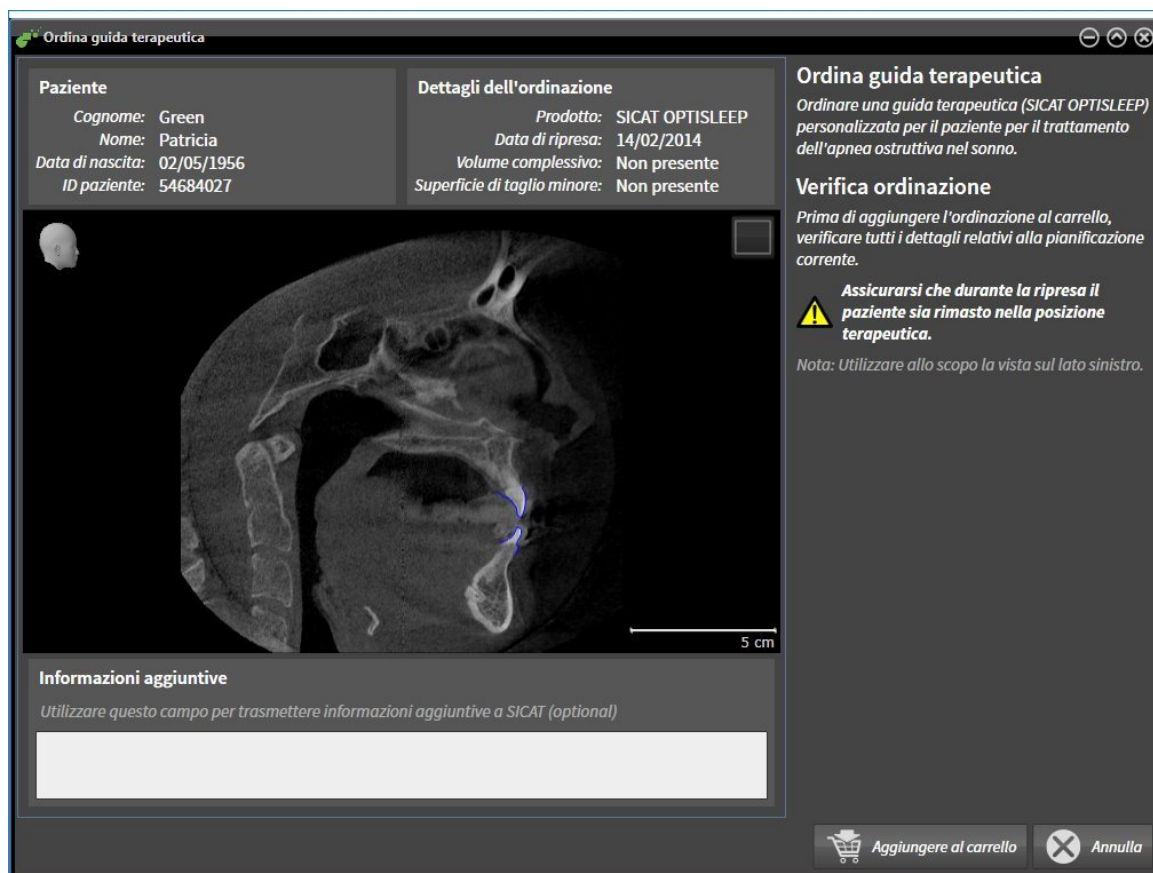

1. Verificare nell'area **Paziente** e nell'area **Dettagli sull'ordinazione** che le informazioni del paziente e le informazioni di ripresa siano corrette.
2. Verificare nella vista 2D che la ripresa nella posizione terapeutica sia corretta.
3. Se desiderato, inserire nel campo **Informazioni aggiuntive** informazioni supplementari per SICAT.
4. Fare clic sul pulsante **Aggiunta al carrello**.

▶ La finestra **Ordinazione bite terapeutico** si chiude.

▶ I dati di pianificazione desiderati per i bite terapeutici si trovano nel carrello SICAT Suite.



Finché un'ordinazione di trova nel carrello non è più possibile sovrascrivere le impronte ottiche di una pianificazione. Ciò è di nuovo possibile dopo aver terminato o eliminato l'ordinazione. Se si sovrascrivono o si eliminano impronte ottiche, non è possibile ordinare un'altra volta lo stesso bite terapeutico.



È possibile interrompere l'ordinazione facendo clic su **Annulla**.

Proseguire con *Verifica del carrello e conclusione dell'ordinazione* [▶ Pagina 495].

12.22.2 IMPRONTE OTTICHE



È possibile importare e registrare impronte ottiche solo relative ai dati radiografici prodotti da apparecchi radiografici 3D.

SICAT Air può rappresentare contemporaneamente dati radiografici e impronte ottiche compatibili dello stesso paziente. La rappresentazione combinata fornisce anche ulteriori informazioni per l'analisi e la diagnosi. Inoltre l'applicazione terapeutica si basa sulle impronte ottiche.

Le seguenti azioni sono necessarie per utilizzare i dati con le impronte ottiche in SICAT Air:

- Importazione di un file con impronte ottiche costituito da ripresa della mandibola e ripresa della mascella, che contiene dati con impronte ottiche di un sistema di rilevamento di impronte ottiche, ad esempio CEREC con una licenza Open GALILEOS
- Registrazione delle impronte ottiche relative ai dati radiografici

SICAT Air supporta i seguenti formati file per impronte ottiche:

- File SIXD, che contengono un'impronta ottica della mascella e un'impronta ottica della mandibola
- File SSI, che contengono un'impronta ottica della mascella e un'impronta ottica della mandibola
- File STL, che contengono un'impronta ottica della mandibola (in base alla licenza)

Per le impronte ottiche sono disponibili i seguenti strumenti:

- *Importazione e registrazione delle impronte ottiche* [▶ Pagina 487]
- *Riutilizzo di impronte ottiche di altre applicazioni SICAT* [▶ Pagina 492]
- *Attivare, nascondere e mostrare le impronte ottiche - Informazioni al riguardo sono disponibili in Gestione degli oggetti con il browser degli oggetti* [▶ Pagina 388].
- *Messa a fuoco delle impronte ottiche e rimozione delle impronte ottiche - Informazioni al riguardo sono disponibili in Gestione degli oggetti con la barra degli strumenti degli oggetti* [▶ Pagina 390].

12.22.3 IMPORTAZIONE E REGISTRAZIONE DELLE IMPRONTE OTTICHE



L'utilizzo di dati diversi dalle radiografie 3D come unica fonte di informazione potrebbe avere come conseguenza una diagnosi e una terapia errate.

1. Utilizzare le radiografie 3D come fonte di informazioni preferenziale per la diagnosi e la pianificazione.
2. Utilizzare altri dati, ad esempio dati di impronte ottiche, solo come fonte di informazioni ausiliarie.



Apparecchi per le impronte ottiche non idonei potrebbero avere come conseguenza una diagnosi e una terapia errate.

Utilizzare solo dati di impronte ottiche di apparecchi approvati come dispositivi medici.



I dati delle impronte ottiche non corrispondenti al paziente e alla data delle radiografie 3D potrebbero avere come conseguenza una diagnosi e una terapia errate.

Accertarsi che il paziente e la data dei dati di impronte ottiche corrispondano al paziente e alla data delle radiografie 3D rappresentate.



Integrità o qualità insufficienti dei dati di impronte ottiche potrebbero avere come conseguenza una diagnosi e una terapia errate.

Verificare l'integrità e la qualità dei dati di impronte ottiche importati.



Qualità e precisione insufficienti dei dati di impronte ottiche potrebbero avere come conseguenza una diagnosi e una terapia errate.

Utilizzare solo i dati di impronte ottiche che garantiscano una qualità e una precisione adeguate alla diagnosi e alla terapia pianificate.



Artefatti eccessivi, una risoluzione non adeguata o l'assenza di punti per la registrazione potrebbero compromettere il processo di registrazione delle impronte ottiche. Esempi di artefatti eccessivi nelle radiografie 3D sono artefatti in movimento o di metallo.

Utilizzare solo dati di impronte ottiche e radiografie 3D che consentono una registrazione precisa.



La scelta di marcature nel processo di registrazione di impronte ottiche non coincidenti potrebbe avere come conseguenza una diagnosi e una terapia errate.

Se si registrano dati di impronte ottiche selezionare con attenzione marcature coincidenti nelle radiografie 3D e nelle impronte ottiche.



Una registrazione errata dei dati delle impronte ottiche e delle radiografie 3D potrebbe avere come conseguenza una diagnosi e una terapia errate.

Verificare che i dati di impronte ottiche registrate siano correttamente orientati alle radiografie 3D.



È possibile utilizzare la **Finestra dell'esame** per verificare se un'impronta ottica è orientata con precisione ai dati radiografici. È possibile spostare la **Finestra dell'esame** e all'interno della **Finestra dell'esame** scorrere attraverso gli strati.

Informazioni generali sulla segmentazione sono disponibili in *Impronte ottiche* [▶ [Pagina 486](#)].

Per importare e registrare impronte ottiche, procedere come segue:

- ☑ Il passaggio del workflow **Ordinazione** è già aperto.



1. Fare clic sul simbolo **Importazione e registrazione delle impronte ottiche**.
 - ▶ Si apre il wizard **Importazione e registrazione delle impronte ottiche** con il passaggio **Importare**.
2. Fare clic sul pulsante **Cerca**.
 - ▶ Si apre la finestra **Aprire il file con le impronte ottiche**.
3. Passare nella finestra **Aprire il file con le impronte ottiche** al file desiderato con impronte ottiche, selezionare il file e fare clic su **Aprire**.
 - ▶ La finestra **Aprire il file con le impronte ottiche** si chiude.
 - ▶ SICAT Air apre il file selezionato con impronte ottiche:

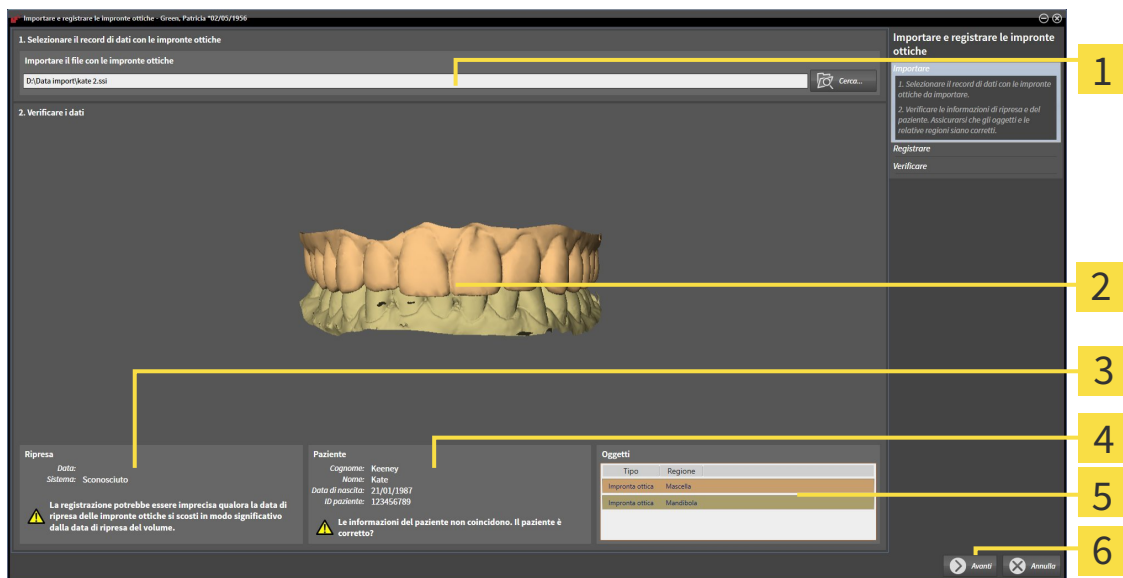

1 Area **Importazione di un file con impronte ottiche**

2 **3D**Vista di impronte ottiche

3 Informazioni di ripresa

4 Informazioni sui pazienti

5 Elenco di oggetti

6 Pulsante **Avanti**

4. Verificare le informazioni di ripresa e le informazioni del paziente. Assicurarsi che gli oggetti e le relative regioni siano corretti. Il colore dello sfondo nell'elenco degli oggetti corrisponde al colore degli oggetti nella vista **3D**.
5. Fare clic su **Avanti**.
 - Il passaggio **Registrazione** si apre per la prima impronta ottica:

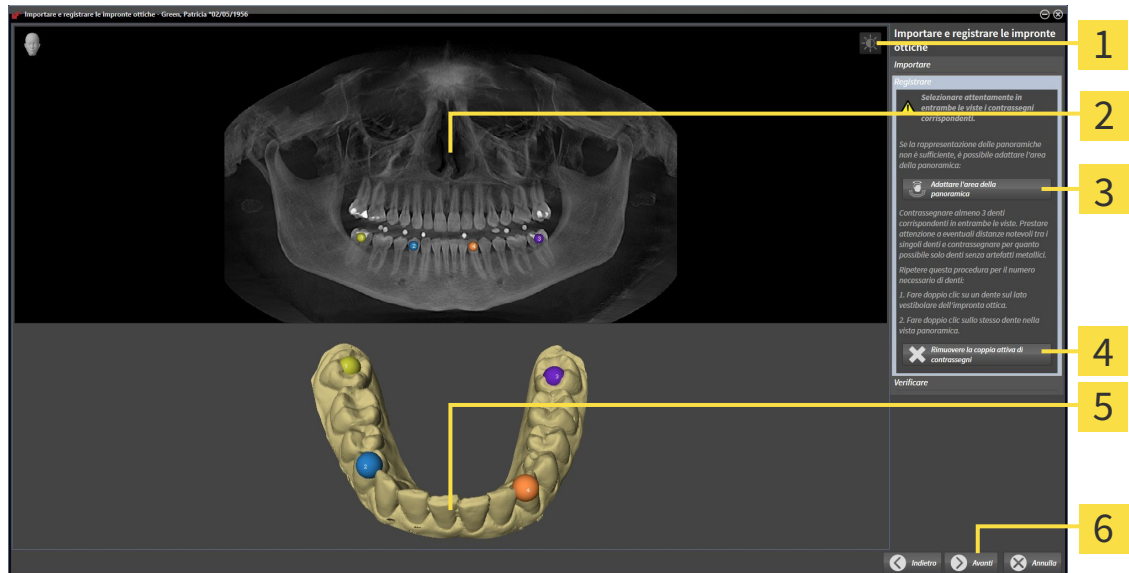

- | | |
|---|---|
| 1 Simbolo Adeguare luminosità e contrasto | 4 Pulsante Rimuovere la coppia attiva di contrassegni |
| 2 Vista Panoramica | 5 3DVista , che mostra la prima impronta ottica |
| 3 Pulsante Adattamento dell'area della panoramica | 6 Pulsante Avanti |

6. Per la prima impronta ottica fare doppio clic sullo stesso dente sia nella vista **Panoramica** sia sul lato vestibolare dell'impronta ottica nella vista **3D**. Prestare attenzione a eventuali distanze notevoli tra i singoli denti e contrassegnare solo denti senza artefatti metallici. Ripetere questo passaggio finché non sono stati contrassegnati almeno tre denti coincidenti in entrambe le viste.
 - Le marcature con colori e numeri diversi nelle due viste mostrano denti associati della prima impronta ottica.
7. Fare clic su **Avanti**.
 - SICAT Air calcola la registrazione della prima impronta ottica con i dati radiografici.

► Il passaggio **Verifica** si apre per la prima impronta ottica:

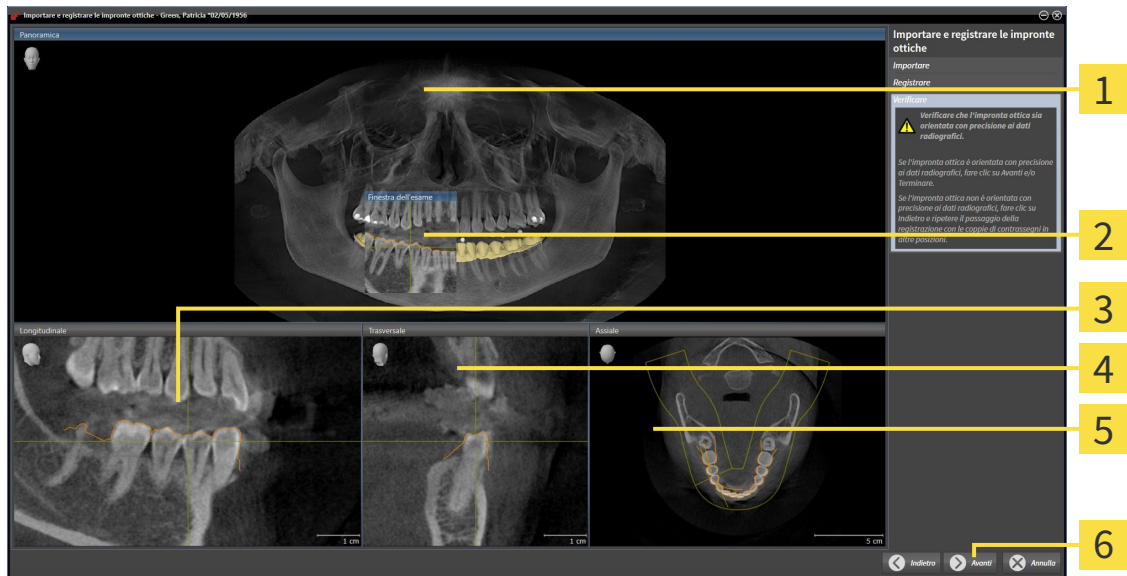

1 Vista **Panoramica**

2 **Finestra dell'esame**

3 Vista **Longitudinale**

4 Vista **Trasversale**

5 Vista **Assiale**

6 Pulsante **Avanti**

8. Verificare nelle viste a strati 2D che l'impronta ottica sia orientata con precisione ai dati radiografici. Scorrere gli strati e verificare i contorni rappresentati.
9. Se l'impronta ottica è orientata in modo impreciso ai dati radiografici, fare clic sul pulsante **Indietro** e ripetere il passaggio **Registrazione** con coppie di contrassegni in posizioni diverse.
10. Se la prima impronta ottica è orientata con precisione ai dati radiografici, fare clic sul pulsante **Avanti**.

► Il passaggio **Registrazione** si apre per la seconda impronta ottica.

11. Per la seconda impronta ottica fare doppio clic sullo stesso dente sia nella vista **Panoramica** sia sul lato vestibolare dell'impronta ottica nella vista **3D**. Prestare attenzione a eventuali distanze notevoli tra i singoli denti e contrassegnare per quanto possibile solo denti senza artefatti metallici. Ripetere questo passaggio finché non sono stati contrassegnati almeno tre denti coincidenti in entrambe le viste. È possibile migliorare la precisione della registrazione contrassegnando fino a cinque denti.
 - Le marcature con colori e numeri diversi nelle due viste mostrano denti associati della seconda impronta ottica.
12. Fare clic su **Avanti**.
 - SICAT Air calcola la registrazione della seconda impronta ottica con i dati radiografici.
 - Il passaggio **Verifica** si apre per la seconda impronta ottica.
13. Verificare nelle viste a strati 2D che l'impronta ottica sia orientata con precisione ai dati radiografici. Scorrere gli strati e verificare i contorni rappresentati.
14. Se l'impronta ottica è orientata in modo impreciso ai dati radiografici, fare clic sul pulsante **Indietro** e ripetere il passaggio **Registrazione** con coppie di contrassegni in posizioni diverse. È possibile migliorare la precisione della registrazione contrassegnando fino a cinque denti.

15. Se la seconda impronta ottica è orientata con precisione ai dati radiografici, fare clic sul pulsante **Terminare**.

▶ Il wizard **Importazione e registrazione delle impronte ottiche** si chiude.

▶ SICAT Air aggiunge le impronte ottiche selezionate al **Browser dell'oggetto**

▶ SICAT Air visualizza le impronte ottiche registrate.



Oltre alla procedura descritta, nel wizard **Importazione e registrazione delle impronte ottiche** sono disponibili le seguenti azioni:

- È possibile adattare la luminosità e il contrasto di una vista 2D facendo clic sul simbolo **Adeguare luminosità e contrasto**. Informazioni al riguardo sono disponibili in *Adattamento e ripristino della luminosità e del contrasto delle viste 2D* [▶ *Pagina 408*].
- È possibile adattare l'area della panoramica facendo clic sul simbolo **Adattamento dell'area della panoramica**. Informazioni al riguardo sono disponibili in *Adattamento dell'area della panoramica* [▶ *Pagina 436*].
- Se si desidera rimuovere una determinata coppia di contrassegni nel passaggio **Registrazione**, è possibile selezionare un contrassegno della coppia e fare clic sul pulsante **Rimuovere la coppia attiva di contrassegni**.
- Se si desidera annullare l'importazione o la registrazione delle impronte ottiche, è possibile fare clic su **Annulla**.

12.22.4 RIUTILIZZO DI IMPRONTE OTTICHE DI ALTRE APPLICAZIONI SICAT



L'utilizzo di dati diversi dalle radiografie 3D come unica fonte di informazione potrebbe avere come conseguenza una diagnosi e una terapia errate.

1. Utilizzare le radiografie 3D come fonte di informazioni preferenziale per la diagnosi e la pianificazione.
2. Utilizzare altri dati, ad esempio dati di impronte ottiche, solo come fonte di informazioni ausiliarie.



Apparecchi per le impronte ottiche non idonei potrebbero avere come conseguenza una diagnosi e una terapia errate.

Utilizzare solo dati di impronte ottiche di apparecchi approvati come dispositivi medici.



I dati delle impronte ottiche non corrispondenti al paziente e alla data delle radiografie 3D potrebbero avere come conseguenza una diagnosi e una terapia errate.

Accertarsi che il paziente e la data dei dati di impronte ottiche corrispondano al paziente e alla data delle radiografie 3D rappresentate.



Integrità o qualità insufficienti dei dati di impronte ottiche potrebbero avere come conseguenza una diagnosi e una terapia errate.

Verificare l'integrità e la qualità dei dati di impronte ottiche importati.



Qualità e precisione insufficienti dei dati di impronte ottiche potrebbero avere come conseguenza una diagnosi e una terapia errate.

Utilizzare solo i dati di impronte ottiche che garantiscano una qualità e una precisione adeguate alla diagnosi e alla terapia pianificate.



Una registrazione errata dei dati delle impronte ottiche e delle radiografie 3D potrebbe avere come conseguenza una diagnosi e una terapia errate.

Verificare che i dati di impronte ottiche registrate siano correttamente orientati alle radiografie 3D.

Informazioni generali sulla segmentazione sono disponibili in *Impronte ottiche* [▶ Pagina 486].

Per riutilizzare le impronte ottiche di un'altra applicazione SICAT, procedere come segue:

- Il passaggio del workflow **Ordinazione** è già aperto.
- Per lo studio aperto in un'altra applicazione SICAT sono già state importate impronte ottiche che non vengono ancora impiegate in SICAT Air.



1. Fare clic sul simbolo **Importazione e registrazione delle impronte ottiche**.
 - ▶ Si apre il wizard **Importazione e registrazione delle impronte ottiche** con il passaggio **Importare**.
2. Fare clic nell'area **Riutilizzo di impronte ottiche di altre applicazioni SICAT** sulla riga con le impronte ottiche desiderate.

3. SICAT Air visualizza le impronte ottiche selezionate:

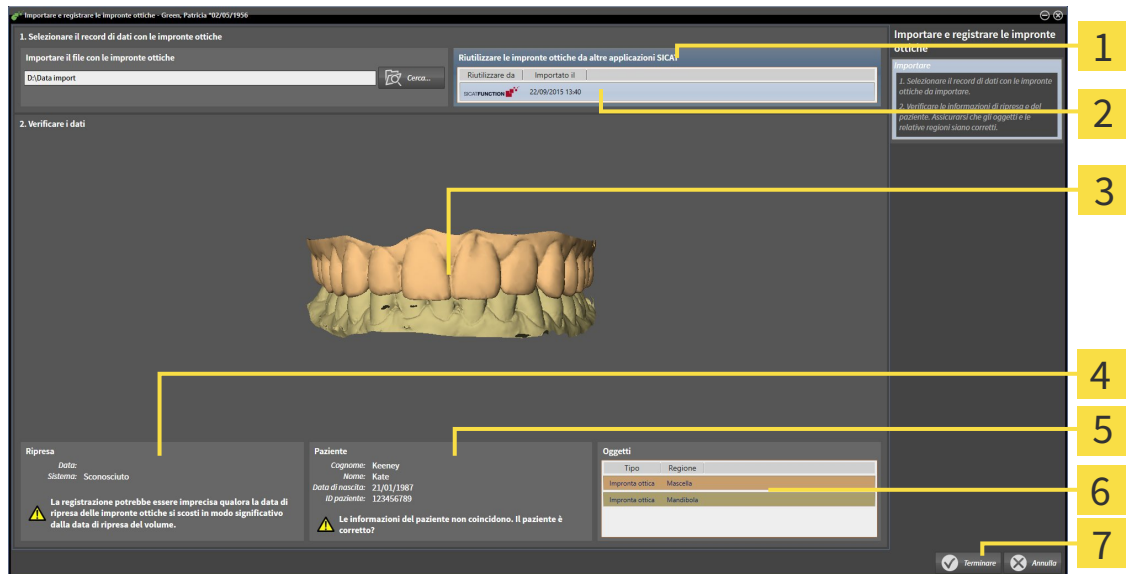

- | | |
|---|------------------------------------|
| 1 Area Riutilizzo di impronte ottiche di altre applicazioni SICAT | 5 Informazioni sui pazienti |
| 2 Elenco di impronte ottiche di altre applicazioni SICAT | 6 Elenco di oggetti |
| 3 3D Vista di impronte ottiche | 7 Pulsante Terminare |
| 4 Informazioni di ripresa | |

4. Verificare le informazioni di ripresa e le informazioni del paziente. Assicurarsi che gli oggetti e le relative regioni siano corretti. Il colore dello sfondo nell'elenco degli oggetti corrisponde al colore degli oggetti nella vista **3D**.

5. Fare clic sul pulsante **Terminare**.

► Il wizard **Importazione e registrazione delle impronte ottiche** si chiude.

► SICAT Air aggiunge le impronte ottiche selezionate al **Browser dell'oggetto**

► SICAT Air visualizza le impronte ottiche selezionate.

Se si desidera interrompere l'acquisizione di impronte ottiche da un'altra applicazione SICAT, è possibile fare clic su **Annulla**.

12.22.5 APERTURA DEL CARRELLO



Il simbolo **Carrello** mostra il numero di elementi nel carrello.

☑ Il carrello contiene almeno un bite terapeutico.



■ Se il carrello non è già aperto, fare clic nella **Barra di navigazione** sul pulsante **Carrello**.

▶ Si apre la finestra **Carrello**.

Proseguire con l'azione seguente:

■ *Verifica del carrello e conclusione dell'ordinazione* [▶ *Pagina 495*]

12.22.6 VERIFICA DEL CARRELLO E CONCLUSIONE DELL'ORDINAZIONE

- ☑ La finestra **Carrello** è già aperta. Informazioni al riguardo sono disponibili in *Apertura del carrello* [▶ [Pagina 494](#)].

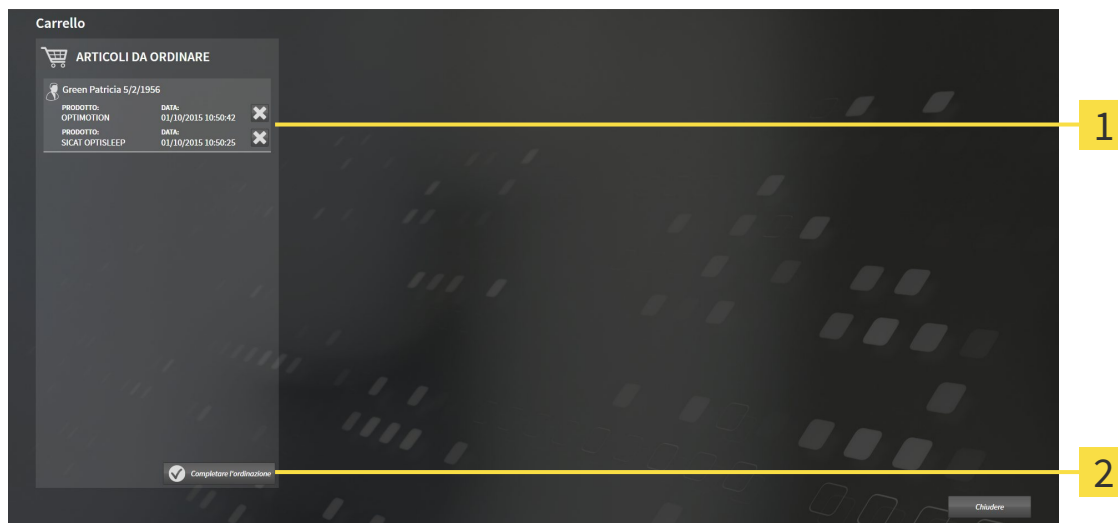

- 1** Elenco **ARTICOLI DA ORDINARE**
- 2** Pulsante **Conclusione dell'ordinazione**

1. Verificare nella finestra **Carrello** se sono presenti i bite terapeutici desiderati.
2. Fare clic sul pulsante **Conclusione dell'ordinazione**.
 - ▶ SICAT Suite imposta lo stato delle ordinazioni su **In preparazione** e stabilisce tramite SICAT Web-Connector un collegamento al server SICAT.
 - ▶ È possibile modificare l'ordinazione con collegamento a Internet attivo solo nel SICAT Portal.

Proseguire con una delle seguenti azioni:

- *Completamento dell'ordinazione con l'ausilio di un collegamento a Internet attivo* [▶ [Pagina 496](#)]
- *Completamento dell'ordinazione senza collegamento a Internet attivo* [▶ [Pagina 500](#)]

12.22.7 COMPLETAMENTO DELL'ORDINAZIONE CON L'AUSILIO DI UN COLLEGAMENTO A INTERNET ATTIVO



In determinate versioni di Windows è necessario impostare un browser standard affinché la procedura di ordinazione funzioni.

- ☑ Per questa operazione il computer sul quale è installato SICAT Suite dispone di un collegamento a Internet attivo.
 - ☑ SICAT Portal è stato aperto automaticamente nel browser.
1. Se non è già stato fatto, registrarsi al SICAT Portal con nome utente e password.
 - ▶ La panoramica di ordinazione si apre e visualizza i bite terapeutici ivi contenuti e i relativi prezzi, raggruppati per paziente.
 2. Seguire le istruzioni in *Svolgimento dei passaggi per l'ordinazione nel SICAT Portal* [▶ Pagina 497].
 - ▶ SICAT Suite prepara i dati di ordinazione per il caricamento.
 - ▶ Non appena la preparazione è conclusa, SICAT WebConnector trasmette i dati di ordinazione al server SICAT tramite un collegamento codificato.
 - ▶ Nel carrello lo stato dell'ordinazione cambia in **Caricamento in corso**.



SICAT Suite mostra le ordinazioni fino al completamento del caricamento. Ciò vale anche per ordinazioni caricate su un altro computer se più computer utilizzano l'archivio delle cartelle dei pazienti attivo. Il caricamento di ordinazioni avviato sul computer corrente può essere sospeso, proseguito e interrotto.



Se ci si disconnette dalla sessione di Windows durante il caricamento SICAT WebConnector sospende il processo. Dopo un nuovo login il software prosegue automaticamente il caricamento.

12.22.8 SVOLGIMENTO DEI PASSAGGI PER L'ORDINAZIONE NEL SICAT PORTAL

Dopo che sono stati svolti i passaggi di ordinazione in SICAT Suite si apre il SICAT Portal nel browser web standard. Nel SICAT Portal è possibile adattare le ordinazioni, selezionare fornitori qualificati per la realizzazione e visualizzare i prezzi dei prodotti.

Per svolgere i passaggi di ordinazione nel SICAT Portal, procedere come segue:

1. Se non è già stato fatto, registrarsi al SICAT Portal con nome utente e password.
2. Verificare se sono presenti i bite terapeutici desiderati.
3. Se necessario, rimuovere dalla panoramica di ordinazione i pazienti e quindi anche tutti i relativi bite terapeutici. Al termine dell'ordinazione SICAT Suite acquisisce le modifiche apportate nel SICAT Portal.
4. Verificare che l'indirizzo di fatturazione e l'indirizzo di consegna siano corretti. Se necessario, modificarli.
5. Selezionare il metodo di pagamento desiderato.
6. Accettare le condizioni generali di contratto e inviare l'ordinazione.



È possibile rimuovere i pazienti e tutti i relativi bite dal SICAT Portal selezionando un paziente e facendo clic sul pulsante per la rimozione dei pazienti. Nel carrello si avrà nuovamente accesso pieno al raggruppamento dei bite terapeutici.

12.22.9 IL SICAT WEBCONNECTOR



In determinate versioni di Windows è necessario impostare un browser standard affinché la procedura di ordinazione funzioni.

Se il computer sul quale è installato SICAT Suite dispone di un collegamento a Internet attivo, SICAT Suite trasmette le ordinazioni in background in forma codificata tramite SICAT WebConnector. SICAT Air mostra lo stato delle trasmissioni direttamente nel carrello e può sospendere il SICAT WebConnector. Il SICAT WebConnector prosegue la trasmissione anche se SICAT Suite è stato chiuso. Se non è possibile effettuare il caricamento come desiderato, è possibile aprire l'interfaccia utente del SICAT WebConnector.

APERTURA DELLA FINESTRA "SICAT SUITE WEBCONNECTOR"



- Fare clic nell'area dell'avviso della barra delle applicazioni sul simbolo **SICAT Suite WebConnector**.

► Si apre la finestra **SICAT Suite WebConnector**:

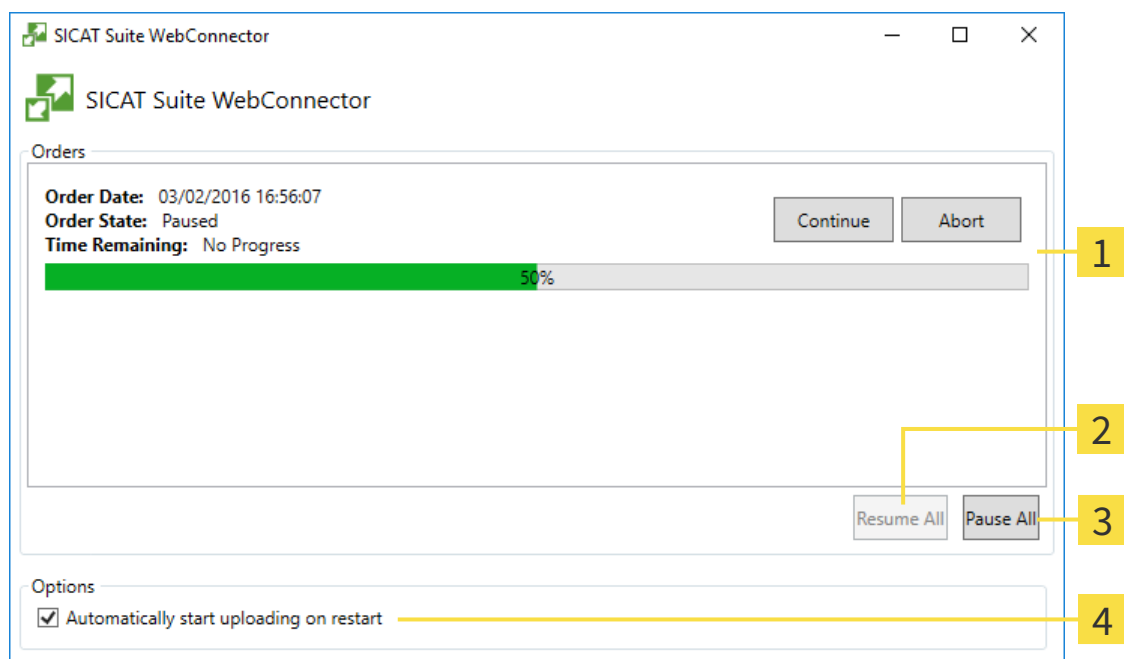

1 Elenco **Ordinazioni**

2 Pulsante **Proseguire tutti**

3 Pulsante **Arrestare tutti**

4 Casella di controllo **Proseguire automaticamente il caricamento dopo il riavvio**

L'elenco **Ordinazioni** mostra le ordinazioni in coda.

INTERRUZIONE E PROSECUZIONE DEL CARICAMENTO

È possibile interrompere il processo di caricamento. Ciò può essere utile ad esempio se il collegamento a Internet è sovraccaricato. Le impostazioni hanno effetto solo sulle procedure di caricamento in SICAT WebConnector. Le procedure di caricamento tramite browser web non sono coinvolte.

La finestra **SICAT Suite WebConnector** è già aperta.

1. Fare clic sul pulsante **Arrestare tutti**.
 - ▶ SICAT WebConnector interrompe il caricamento di tutte le ordinazioni.
2. Fare clic sul pulsante **Proseguire tutti**.
 - ▶ SICAT WebConnector prosegue il caricamento di tutte le ordinazioni.

DISATTIVAZIONE DEL PROSEGUIMENTO AUTOMATICO DOPO UN RIAVVIO

È possibile impedire che SICAT WebConnector prosegua automaticamente il caricamento dopo un riavvio di Windows.

La finestra **SICAT Suite WebConnector** è già aperta.

- Disattivare la casella di controllo **Proseguire automaticamente il caricamento dopo il riavvio**.
- ▶ Se si riavvia il computer, SICAT WebConnector non prosegue più automaticamente il caricamento delle ordinazioni.

12.22.10 COMPLETAMENTO DELL'ORDINAZIONE SENZA COLLEGAMENTO A INTERNET ATTIVO

Se il computer sul quale è installato SICAT Suite non dispone di un collegamento a Internet attivo, la trasmissione avviene tramite file XML e un archivio ZIP che possono essere caricati con un browser web su un altro computer con collegamento a Internet attivo. In questo caso SICAT Suite esporta tutti i bite terapeutici nel carrello in una volta sola e crea una sottocartella per ogni paziente. Successivamente in SICAT Portal è possibile caricare un bite terapeutico per ogni paziente. La trasmissione avviene in modo codificato.

Per concludere l'ordinazione senza collegamento a Internet attivo, procedere come segue:

- Il computer sul quale è installato SICAT Suite non dispone di alcun collegamento a Internet attivo.
- Una finestra mostra il seguente messaggio: **Errore di connessione con il SICAT Server**



1 Pulsante **Caricare da un altro computer**

1. Fare clic sul pulsante **Caricare da un altro computer**.

► Si apre la finestra **Caricamento dell'ordinazione da un altro computer**:

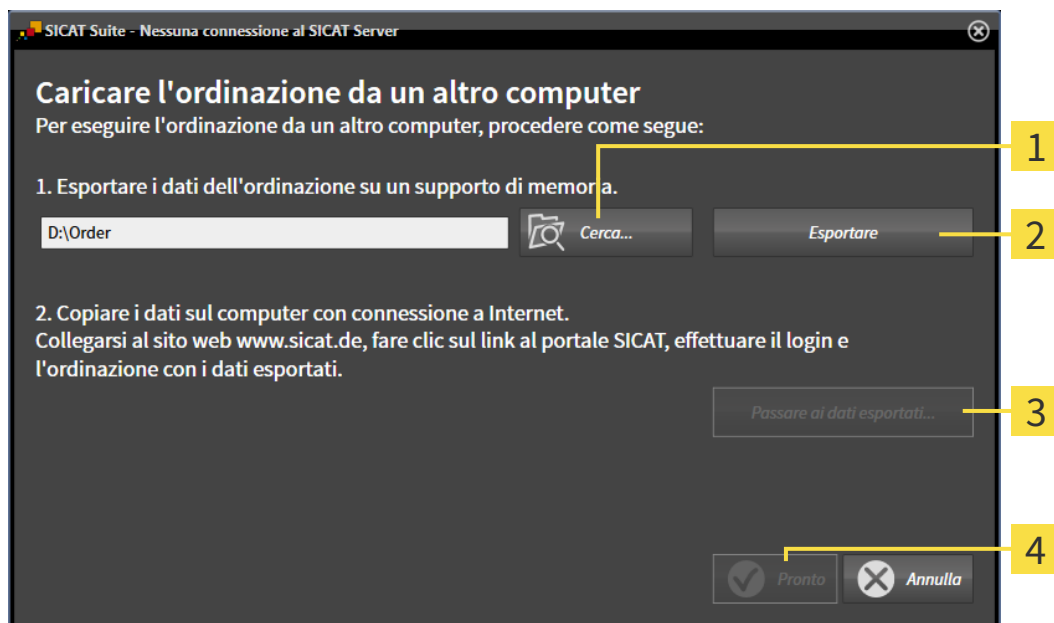

1 Pulsante **Cerca**

3 Pulsante **Passare ai dati esportati**

2 Pulsante **Esportazione**

4 Pulsante **Pronto**

2. Fare clic sul pulsante **Cerca**.
 - Si apre una finestra delle Risorse del computer di Windows.
3. Selezionare una directory esistente o creare una nuova directory e fare clic su **OK**. Ricordare che il percorso della directory non deve contenere più di 160 caratteri.
4. Fare clic sul pulsante **Esportazione**.
 - SICAT Suite esporta tutti i dati necessari per l'ordinazione del contenuto del carrello, nell'ordine indicato. In questo, SICAT Suite crea una sottocartella per ogni paziente.
5. Fare clic sul pulsante **Passare ai dati esportati**.

- ▶ Si apre una finestra delle Risorse del computer di Windows che mostra la directory con i dati esportati:

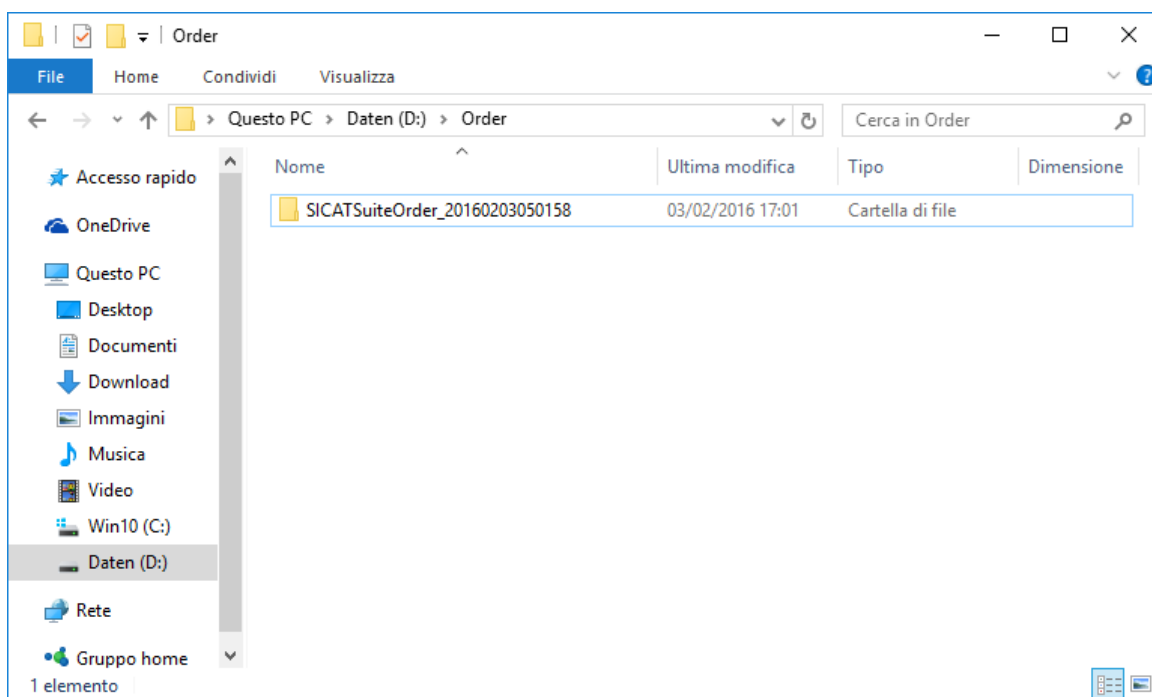

6. Copiare la cartella che contiene i dati del bite desiderato su un computer con un collegamento a Internet attivo, ad esempio con l'ausilio di una penna USB.
7. Fare clic nella finestra **Caricamento dell'ordinazione da un altro computer** su **Pronto**.
 - ▶ SICAT Suite chiude la finestra **Caricamento dell'ordinazione da un altro computer**.
 - ▶ SICAT Suite rimuove dal carrello tutti i bite terapeutici contenuti nell'ordinazione.
8. Aprire sul computer con il collegamento a Internet attivo un browser web e aprire il sito web <http://www.sicat.de>.
9. Fare clic sul link al SICAT Portal.
 - ▶ Il SICAT Portal si apre.
10. Se non è già stato fatto, registrarsi al SICAT Portal con nome utente e password.
11. Fare clic sul link per il collegamento dell'ordinazione.
12. Selezionare l'ordinazione desiderata sul computer con il collegamento a Internet attivo. Si tratta di un file XML il cui nome comincia con **SICATSuiteOrder**.
 - ▶ La panoramica di ordinazione si apre e visualizza il paziente contenuto, il relativo bite terapeutico e il prezzo.
13. Seguire le istruzioni in *Svolgimento dei passaggi per l'ordinazione nel SICAT Portal* [▶ Pagina 497].
14. Fare clic sul link per il caricamento dei dati del paziente del bite terapeutico.

15. Selezionare i dati corretti dei bite sul computer con il collegamento a Internet attivo. Si tratta di un archivio ZIP che si trova nella stessa cartella del file XML caricato precedentemente e il cui nome file comincia con **SICATSuiteExport**.
- ▶ Se l'ordinazione è stata effettuata, il browser trasmette l'archivio con i dati del bite al server SICAT tramite un collegamento codificato.



SICAT Suite cancella automaticamente i dati esportati. Se è stato concluso un processo di ordinazione, i dati esportati devono essere cancellati manualmente per motivi di sicurezza.

12.23 IMPOSTAZIONI

Nella versione standalone di SICAT Suite è possibile modificare le impostazioni generali. Le modifiche sono attive fin da subito.

È possibile modificare le impostazioni generali nella finestra **Impostazioni**. Dopo aver fatto clic sul simbolo **Impostazioni**, la barra delle opzioni mostra le seguenti schede sul lato sinistro della finestra **Impostazioni**:

- **Generale** - Informazioni al riguardo sono disponibili in *Modifica delle impostazioni generali* [▶ Pagina 505].
- **Archivi per le cartelle dei pazienti** - Disponibile solo nella versione standalone di SICAT Suite. Informazioni al riguardo sono disponibili in *Archivi delle cartelle dei pazienti* [▶ Pagina 349].
- **Licenze** - Informazioni al riguardo sono disponibili in *Licenze* [▶ Pagina 341].
- **Studio** - Il logo e il testo informativo dello studio cambiano, ad esempio per l'utilizzo nelle stampe. Informazioni al riguardo sono disponibili in *Modifica di informazioni sullo studio* [▶ Pagina 509].
- **Visualizzazione** - Modifica delle impostazioni generali di visualizzazione. Informazioni al riguardo sono disponibili in *Modifica delle impostazioni di visualizzazione* [▶ Pagina 510].
- **SICAT Air** - Modifica delle impostazioni specifiche per le applicazioni di SICAT Air. Informazioni al riguardo sono disponibili in *Modifica delle impostazioni SICAT Air* [▶ Pagina 512].

12.23.1 MODIFICA DELLE IMPOSTAZIONI GENERALI

Per aprire le impostazioni generali, procedere come segue:



1. Fare clic nella **Barra di navigazione** sul simbolo **Impostazioni**.
▶ Si apre la finestra **Impostazioni**.



2. Fare clic sulla scheda **Generale**.
▶ Si apre la finestra **Generale**:

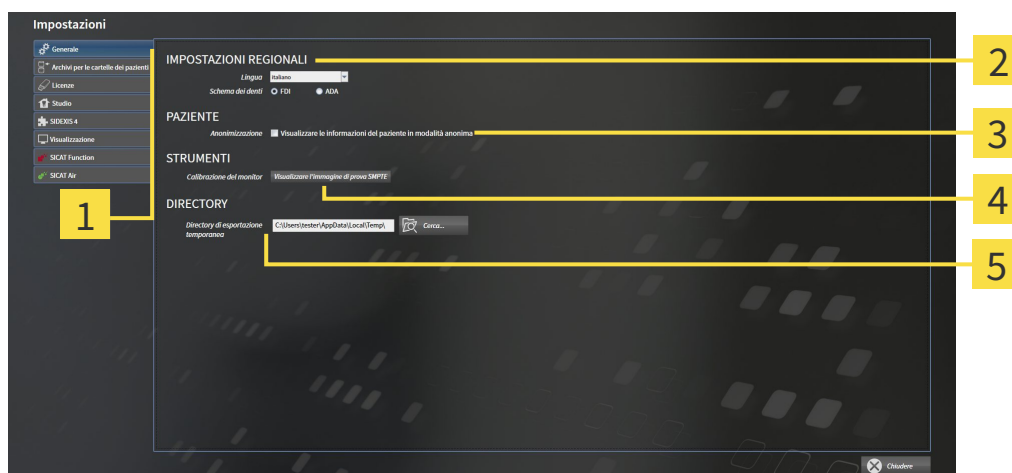

- | | |
|---|--------------------------------|
| 1 Scheda Generale | 4 Area STRUMENTI |
| 2 Area IMPOSTAZIONI REGIONALI | 5 Area DIRECTORY |
| 3 Area PAZIENTE | |

È possibile modificare le impostazioni seguenti:

- Nell'area **IMPOSTAZIONI REGIONALI** è possibile modificare la lingua dell'interfaccia utente nell'elenco **Lingua**.
- Nell'area **IMPOSTAZIONI REGIONALI** è possibile modificare lo schema dei denti attuale in **Schema dentario**.
- Nell'area **PAZIENTE** è possibile modificare lo stato della casella di controllo **Visualizzare le informazioni dei pazienti in modalità anonima**. Se la casella di controllo è selezionata, SICAT Suite mostra gli attributi della cartella del paziente in **Barra di navigazione** come **Paziente** per **Cognome Anonimo** per **Nome** e **01.01.** con l'anno di nascita per **Data di nascita**. Nella finestra **SICAT Suite Home** SICAT Suite nasconde l'elenco **Cartelle dei pazienti recenti**.
- Nell'area **DIRECTORY** è possibile indicare nel campo **Directory di esportazione temporanea** una cartella in cui SICAT Suite salva i dati di ordinazione. Occorre avere pieno accesso a questa cartella.

Oltre alla modifica delle impostazioni generali, è possibile aprire l'immagine di prova SMPTE per calibrare il monitor:

- Fare clic in **STRUMENTI**, **Calibrazione del monitor** sul pulsante **Visualizzare l'immagine di prova SMPTE** per calibrare il monitor. Informazioni al riguardo sono disponibili in *Calibrazione del monitor con l'immagine di prova SMPTE* [▶ [Pagina 507](#)].



Gli schemi dei denti supportati sono FDI e ADA.

12.23.2 CALIBRAZIONE DEL MONITOR CON L'IMMAGINE DI PROVA SMPTE



Condizioni ambientali di rappresentazione insufficienti potrebbero avere come conseguenza una diagnosi e una terapia errate.

1. Eseguire una pianificazione solo se le condizioni ambientali consentono una qualità sufficiente di rappresentazione. Verificare ad esempio che l'illuminazione sia adeguata.
2. Verificare che la qualità di rappresentazione sia adeguata utilizzando l'immagine di prova SMPTE.

Quattro impostazioni principali determinano l'idoneità del monitor a visualizzare i dati nelle applicazioni SICAT:

- Luminosità
- Contrasto
- Risoluzione locale (linearità)
- Distorsioni (aliasing)

L'immagine di prova SMPTE è un'immagine di riferimento che aiuta a verificare le proprietà del monitor:

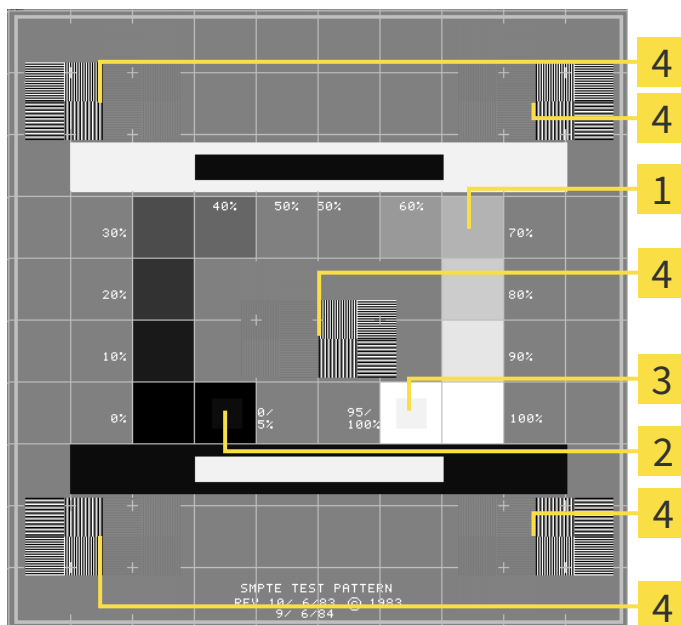

1 Quadrati dei livelli di grigio

2 Quadrato 0%

3 Quadrato 100%

4 Quadrati che contengono delle striature nere ad alto contrasto

VERIFICA DELLA LUMINOSITÀ E DEL CONTRASTO

Al centro dell'immagine di prova SMPTW una serie di quadrati mostra l'avanzare del livello di grigio da nero (0% luminosità) a bianco (100% luminosità):

- Il quadrato 0% contiene un quadrato più piccolo per mostrare la differenza di luminosità tra 0% e 5%.
- Il quadrato 100% contiene un quadrato più piccolo per mostrare la differenza di luminosità tra 95% e 100%.

Per verificare o impostare il monitor, procedere come segue:

- L'immagine di prova SMPTE è già aperta.
- Verificare che sia visibile nel quadrato 0% e nel quadrato 100% la differenza visiva tra il quadrato interno e il quadrato esterno. Se necessario, modificare le impostazioni del monitor.



Molti monitor possono visualizzare solo la differenza di luminosità nel quadrato 100% ma non nel quadrato 0%. È possibile ridurre la luce ambientale per migliorare la differenziabilità dei diversi gradi di luminosità nel quadrato 0%.

VERIFICA DELLA RISOLUZIONE LOCALE E DELLA DISTORSIONE

Negli angoli e al centro dell'immagine di prova SMPTE sei quadrati mostrano delle striature nere ad alto contrasto. Riguardo alla risoluzione locale e alle distorsioni, occorre poter distinguere tra linee di diversa larghezza, tra linee alternate nere e bianche e tra righe orizzontali e verticali:

- Da largo a stretto (6 pixel, 4 pixel, 2 pixel)
- Orizzontale e verticale

Per verificare o impostare il monitor, procedere come segue:

- Verificare nei sei quadrati che presentano le striature nere ad alto contrasto se è possibile distinguere tutte le linee. Se necessario, modificare le impostazioni del monitor.

CHIUSURA DELL'IMMAGINE DI PROVA SMPTE

Per chiudere l'immagine di prova SMPTE, procedere come segue:

- Premere il tasto **ESC**.
- ▶ Si chiude l'immagine di prova SMPTE.

12.23.3 MODIFICA DI INFORMAZIONI SULLO STUDIO

Le applicazioni di SICAT Suite utilizzano le informazioni mostrate qui per personalizzare le stampe o i file PDF.

Per aprire le informazioni sullo studio, procedere come segue:



1. Fare clic nella **Barra di navigazione** sul simbolo **Impostazioni**.

► Si apre la finestra **Impostazioni**.



2. Fare clic sulla scheda **Studio**.

► Si apre la finestra **STUDIO**:

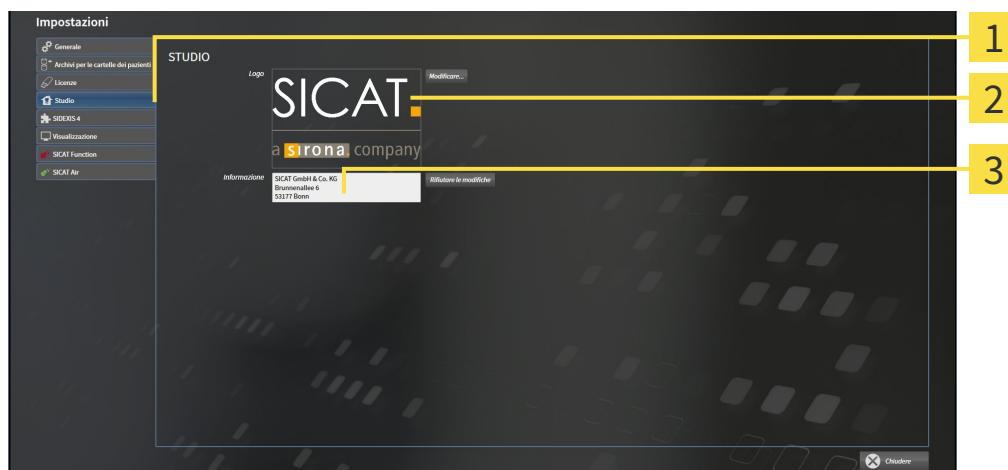

1 Scheda **Studio**

2 Area **Logo**

3 Area **Informazione**

È possibile modificare le impostazioni seguenti:

- Nell'area **Logo** è possibile stabilire il logo dello studio. Col pulsante **Modificare** è possibile selezionare il logo dello studio. SICAT Suite copia il file indicato nella directory utente di SICAT Suite.
- Nell'area **Informazione** è possibile inserire un testo che identifica lo studio, ad esempio il nome e l'indirizzo. È possibile aumentare il numero di righe fino a un massimo di cinque premendo il tasto **Enter**. Per annullare le modifiche al testo informativo, fare clic sul pulsante **Rifiutare le modifiche**.

12.23.4 MODIFICA DELLE IMPOSTAZIONI DI VISUALIZZAZIONE



Una qualità di rappresentazione insufficiente potrebbe avere come conseguenza una diagnosi e una terapia errate.

Prima di utilizzare un'applicazione SICAT, verificare ad esempio con l'immagine di prova SMPTE che la qualità di rappresentazione sia adeguata.



Condizioni ambientali di rappresentazione insufficienti potrebbero avere come conseguenza una diagnosi e una terapia errate.

1. Eseguire una pianificazione solo se le condizioni ambientali consentono una qualità sufficiente di rappresentazione. Verificare ad esempio che l'illuminazione sia adeguata.
2. Verificare che la qualità di rappresentazione sia adeguata utilizzando l'immagine di prova SMPTE.

Le impostazioni di visualizzazione determinano la visualizzazione del volume degli oggetti di diagnosi e degli oggetti di pianificazione in tutte le applicazioni SICAT.

Per aprire la finestra **Visualizzazione** procedere come segue:



1. Fare clic sul simbolo **Impostazioni**.
▶ Si apre la finestra **Impostazioni**.



2. Fare clic sulla scheda **Visualizzazione**.
▶ Si apre la finestra **Visualizzazione**:



1 Scheda **Visualizzazione**

2 Area **QUALITÀ DELL'IMMAGINE**

3 Area **AGGIORNAMENTO DI ALTRE VISTE**

4 Area **OTTIMIZZAZIONE DEL RENDERING**

5 Area **SPESSORE DELLE LINEE**

6 Area **DIREZIONE DELLO SGUARDO**

3. Selezionare le impostazioni di visualizzazione desiderate.

- ▶ SICAT Air acquisisce le impostazioni modificate.
- ▶ SICAT Air salva le impostazioni nel profilo utente.

Le impostazioni sono:

- **Migliorare la qualità dell'immagine degli strati** - migliora la qualità di rappresentazione degli strati tramite una media degli strati contigui realizzata dal software. Attivare questa impostazione solo su computer performanti.
- **AGGIORNAMENTO DI ALTRE VISTE** - l'aggiornamento ritardato migliora l'interattività della vista attiva, a scapito di un aggiornamento ritardato di altre viste. Attivare l'aggiornamento ritardato solo se si riscontrano problemi con l'interattività sul computer.
- **Attivare l'ottimizzazione del rendering** - disattivare l'impostazione solo se si riscontrano problemi con la stabilità sul computer.
- **SPESSORE DELLE LINEE** - modifica lo spessore delle linee. Le linee più spesse sono utili alle presentazioni con video proiettore.
- **DIREZIONE DELLO SGUARDO** - commuta le direzioni dello sguardo della vista a strati **Assiale** e della vista a strati **Sagittale**.

12.23.5 MODIFICA DELLE IMPOSTAZIONI SICAT AIR

SICAT AirLe impostazioni determinano la sfumatura cromatica dell'oggetto **Via respiratoria** in SICAT Air.

Per modificare le impostazioni SICAT Air, procedere come segue:



1. Fare clic sul simbolo **Impostazioni**.
▶ Si apre la finestra **Impostazioni**.



2. Fare clic sulla scheda **SICAT Air**.
▶ Si apre la finestra **SICAT Air**:

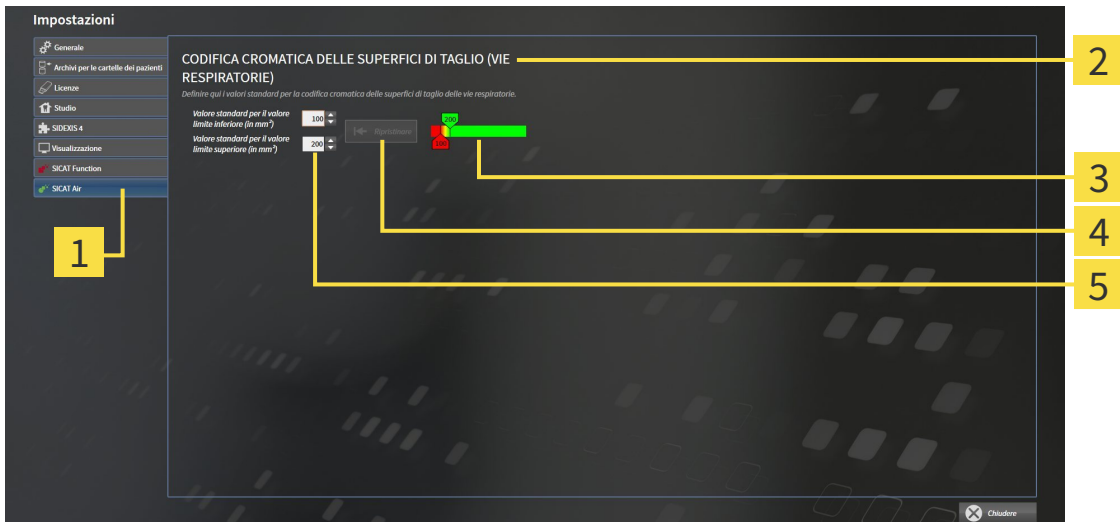

1 Scheda **SICAT Air**

4 Pulsante **Ripristinare**

2 Area **CODIFICA A COLORI DELLE SUPERFICI DI TAGLIO (VIA RESPIRATORIA)**

5 Campo **Valore standard per valore limite inferiore (in mm²)** e campo **Valore standard per valore limite superiore (in mm²)**

3 **Codifica a colori** con cursori

3. Selezionare i valori standard desiderati per la codifica a colori.

▶ SICAT Air salva i valori standard nel profilo utente.

▶ SICAT Air utilizza i valori standard modificati se si apre per la prima volta una radiografia 3D e si segmenta la via respiratoria.

▶ SICAT Air utilizza i valori standard modificati in caso di ripristino dei valori di un oggetto **Via respiratoria**.

Le impostazioni sono:

- **Valore standard per valore limite inferiore (in mm²)** - stabilisce il valore inferiore della superficie della sezione trasversale (in mm²) a partire dal quale inizia la **Codifica a colori** completamente in rosso.
- **Valore standard per valore limite superiore (in mm²)** - stabilisce il valore superiore della superficie della sezione trasversale (in mm²) a partire dal quale inizia la **Codifica a colori** completamente in verde.

Se si modificano i valori nei campi **Valore standard per valore limite inferiore (in mm²)** e **Valore standard per valore limite superiore (in mm²)**, i cursori mostrano gli effetti sulla **Codifica a colori**. Se si spostano i cursori nella **Codifica a colori**, i valori nei campi si adattano di conseguenza.

È possibile fare clic sul pulsante **Ripristinare** e ripristinare per le impostazioni per **Valore standard per valore limite inferiore (in mm²)** e **Valore standard per valore limite superiore (in mm²)** le impostazioni standard di SICAT Air.

12.24 ASSISTENZA

SICAT offre le seguenti possibilità di assistenza:

- Guida in linea
- Informazioni di contatto
- Informazioni su SICAT Suite installato e sulle applicazioni SICAT installate

Proseguire con l'azione seguente:

- *Apertura delle possibilità di assistenza* [▶ *Pagina 515*]

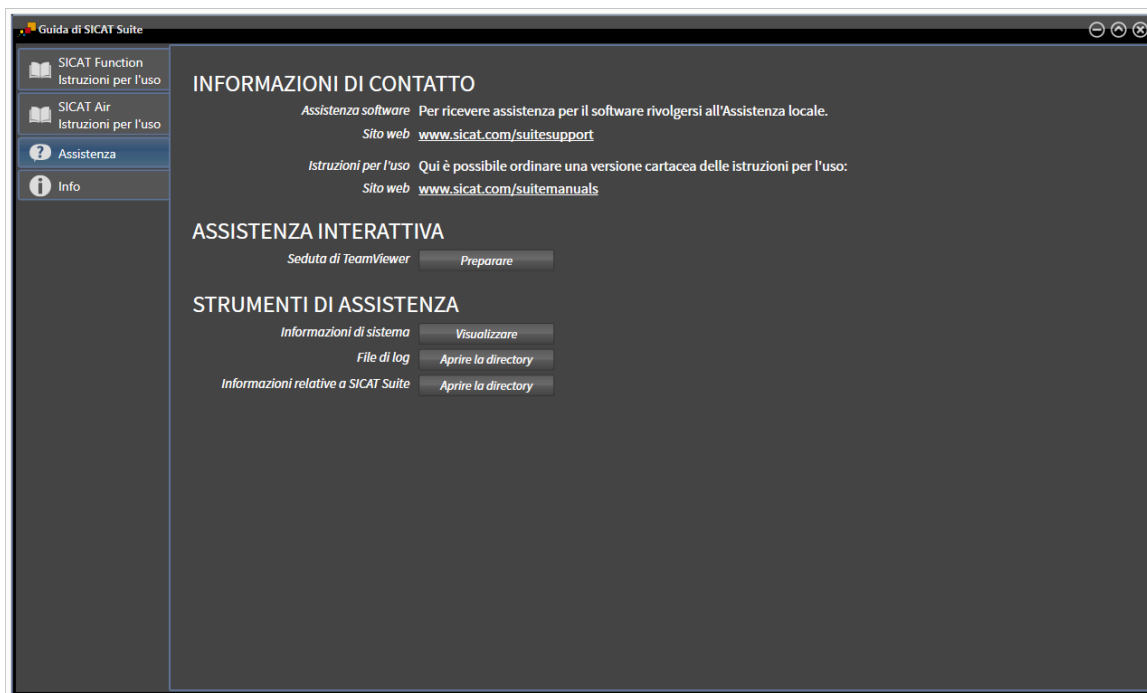

12.24.1 APERTURA DELLE POSSIBILITÀ DI ASSISTENZA



È possibile aprire la finestra **Assistenza** facendo clic sul simbolo **Assistenza** nella **Barra di navigazione** oppure premendo il tasto F1.

La finestra SICAT Suite **Assistenza** è composta dalle seguenti schede:



- **Istruzioni per l'uso** - Informazioni al riguardo sono disponibili in *Apertura della Guida in linea* [▶ Pagina 340].



- **Assistenza** - Informazioni al riguardo sono disponibili in *Informazioni di contatto e strumenti di assistenza* [▶ Pagina 516].



- **Info** - Informazioni al riguardo sono disponibili in *Info* [▶ Pagina 517].

12.24.2 INFORMAZIONI DI CONTATTO E STRUMENTI DI ASSISTENZA

La finestra **Assistenza** contiene tutte le informazioni e gli strumenti rilevanti affinché l'assistenza SICAT possa essere di supporto:

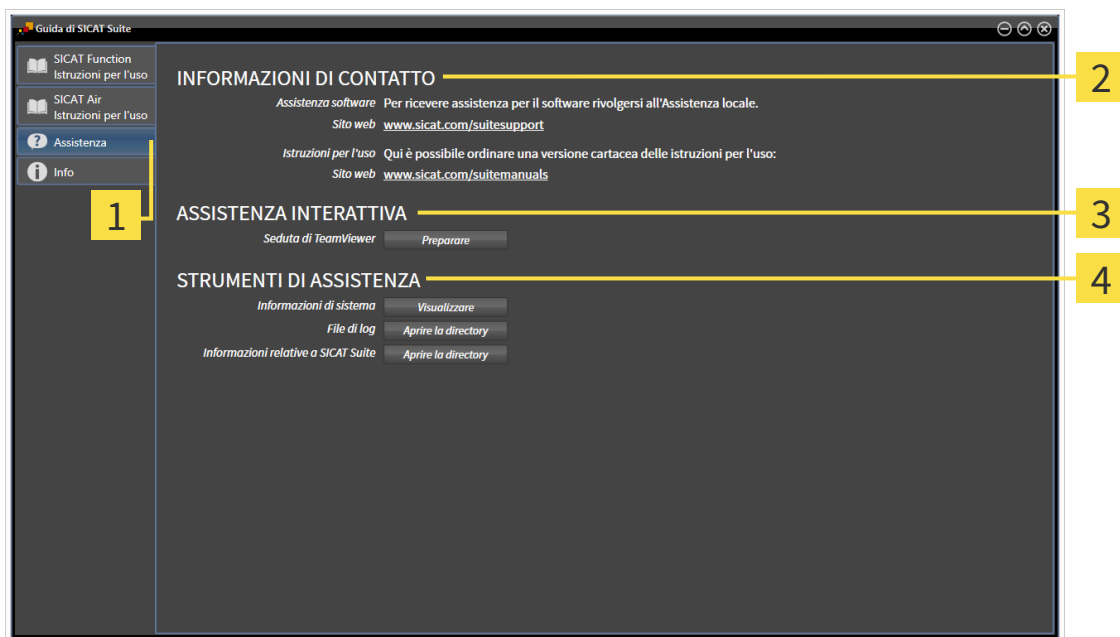

1 Scheda **Assistenza**

3 Area **ASSISTENZA INTERATTIVA**

2 Area **INFORMAZIONI DI CONTATTO**

4 Area **STRUMENTI DI ASSISTENZA**

I seguenti strumenti sono disponibili nell'area **ASSISTENZA INTERATTIVA**:

- Dopo un clic nell'area **Seduta di TeamViewer** sul pulsante **Preparare**, SICAT Air apre una sessione di TeamViewer.

TeamViewer è un software che consente di operare da remoto i comandi del mouse e della tastiera e di trasmettere il contenuto dello schermo di un computer tramite un collegamento a Internet attivo. TeamViewer realizza un collegamento solo dietro espressa autorizzazione. In questo modo vengono trasmessi a SICAT Support un ID TeamViewer e una password. Ciò consente a SICAT Support di assistere sul posto.

I seguenti strumenti sono disponibili nell'area **STRUMENTI DI ASSISTENZA**:

- Dopo un clic nell'area **Informazioni di sistema** sul pulsante **Visualizzare** apre SICAT Air le informazioni sul sistema operativo.
- Dopo un clic nell'area **File di log** sul pulsante **Aprire la directory** apre SICAT Air la directory di log di SICAT Suite in una finestra delle Risorse del computer di Windows.
- Dopo un clic nell'area **Informazioni relative a SICAT Suite** sul pulsante **Aprire la directory** esporta SICAT Air le informazioni sull'installazione corrente in un file di testo.

12.24.3 INFO

La finestra **Info** mostra le informazioni relative a SICAT Suite e a tutte le applicazioni SICAT installate:

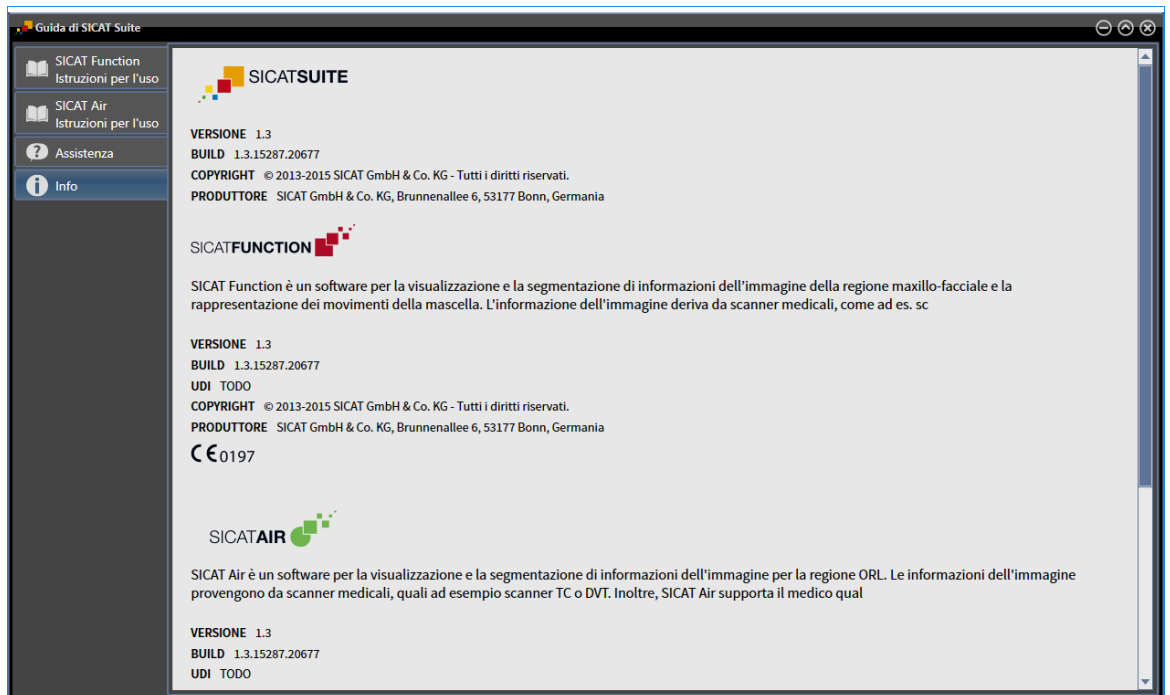

12.25 APERTURA DI DATI CON PROTEZIONE DA SCRITTURA

I tipi di dati che possono essere visualizzati nella versione standalone senza possibilità di apportare e salvare modifiche dipendono dallo stato della licenza e dalla disponibilità di un archivio delle cartelle dei pazienti:

LICENZA SICAT AIR ATTIVA	ARCHIVIO DELLE CARTELLE DEI PAZIENTI ATTIVO	DATI CHE POSSONO ESSERE VISUALIZZATI
No	No	Dati SICAT
Sì	No	Dati SICAT e dati DICOM
Sì	Sì	Nella versione completa è possibile importare ed elaborare dati. Informazioni al riguardo sono disponibili in <i>Importazione di dati</i> [▶ Pagina 357].

Per visualizzare i dati senza possibilità di apportare e salvare modifiche, procedere come segue:

- Nessuna licenza SICAT Air attiva.
- Nessun archivio delle cartelle dei pazienti attivo.



1. Fare clic nella **Barra di navigazione** sul simbolo **Visualizzazione di dati**.
▶ Si apre la finestra **Visualizzazione di dati**:

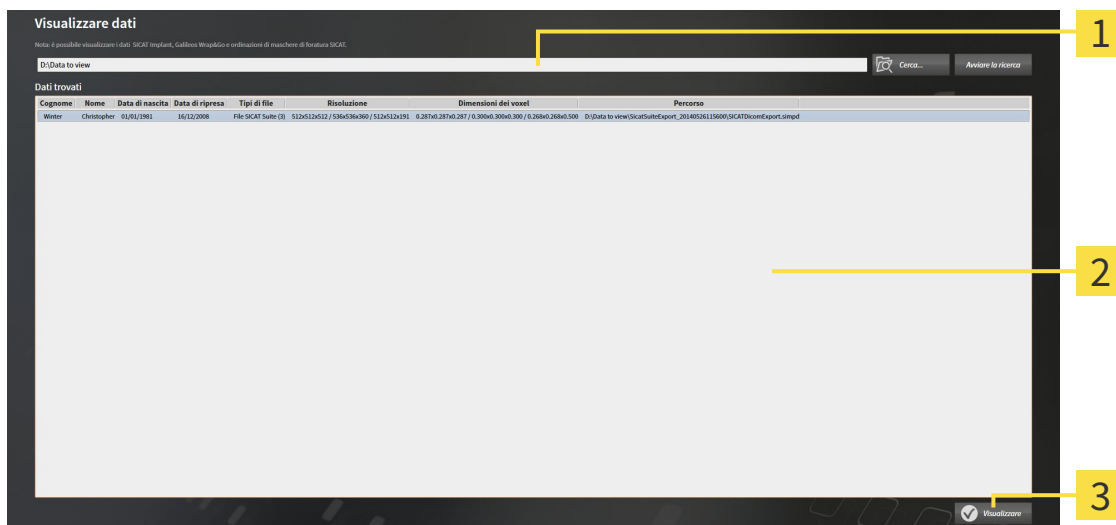

1 Campo **Dove si trovano i dati**

2 Elenco **Dati trovati**

3 Pulsante **Visualizzare**



2. Fare clic sul pulsante **Cerca**.
▶ Si apre la finestra **Selezionare file o directory**.
3. Selezionare nella finestra **Selezionare file o directory** il file o la cartella con i dati che si desidera visualizzare e fare clic su **OK**.

- ▶ SICAT Suite chiude la finestra **Selezionare file o directory** e trasmette il percorso del file selezionato o della cartella selezionata al campo **Dove si trovano i dati**.
 - ▶ Se è stato selezionato un file compatibile, SICAT Suite visualizza il contenuto del file nell'elenco **Dati trovati**.
 - ▶ Se è stata selezionata una cartella, SICAT Suite effettua una ricerca nella cartelle e in tutte le sottocartelle. SICAT Suite visualizza i file compatibili contenuti in una delle cartelle nell'elenco **Dati trovati** in cui è stata eseguita una ricerca.
4. Nell'elenco **Dati trovati** scegliere la radiografia 3D desiderata o il progetto di pianificazione desiderato e fare clic sul pulsante **Visualizzazione di dati**.
- ▶ SICAT Suite crea una cartella paziente temporanea che contiene le radiografie 3D e i progetti di pianificazione e la attiva.
5. Proseguire con *Lavoro con le cartelle dei pazienti attive* [▶ *Pagina 372*].

È possibile utilizzare la funzione drag & drop per visualizzare i dati in SICAT Suite.



Se viene utilizzata la procedura descritta, la ricerca si avvia automaticamente. Per interrompere la ricerca, fare clic sul pulsante **Interrompere la ricerca**. Se si immette manualmente un percorso di un file o di una cartella nel campo **Dove si trovano i dati** occorre fare clic sul pulsante **Avviare la ricerca**. Ciò può essere utile anche allo scopo di avviare una nuova ricerca qualora il contenuto della cartella fosse cambiato o la ricerca fosse stata interrotta inavvertitamente.

12.26 CHIUSURA DI SICAT AIR E SALVATAGGIO DEI PROGETTI DI PIANIFICAZIONE

Per chiudere SICAT Air procedere come segue:

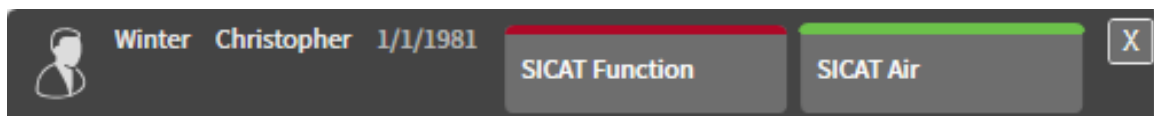

- Nell'area della cartella del paziente attiva, fare clic sul pulsante **Chiudere**.
- ▶ SICAT Air salva la cartella del paziente attiva e le modifiche apportate ai progetti di pianificazione.
- ▶ SICAT Air si chiude.
- ▶ SICAT Suite chiude la cartella del paziente attiva.

12.27 CHIUSURA DI SICAT SUITE



- Fare clic nell'angolo in alto a destra di SICAT Suite sul pulsante **Chiudere**.
- ▶ Se SICAT Suite funziona come versione completa, dispone dell'autorizzazione di scrittura ed è aperto uno studio, salva tutti i progetti di pianificazione.
- ▶ Si chiude SICAT Suite.

13 SCORCIATOIE DA TASTIERA



Spostando il puntatore del mouse su determinate funzioni, oltre alla denominazione della funzione SICAT Air mostra la scorciatoia da tastiera fra parentesi.

Le seguenti scorciatoie da tastiera sono disponibili in tutte le applicazioni SICAT:

SCORCIATOIE DA TASTIERA	DESCRIZIONE
A	Aggiunta della misurazione dell'angolo
D	Aggiunta della misurazione della distanza
F	Messa a fuoco sull'oggetto attivo
Ctrl + C	Copia del contenuto della vista attiva negli appunti
Ctrl + Z	Annullamento dell'ultima azione dell'oggetto
Ctrl + Y	Nuova esecuzione dell'ultima azione dell'oggetto annullata
Canc	Rimozione dell'oggetto attivo o del gruppo di oggetti attivo
ESC	Interruzione dell'azione in corso (ad esempio aggiunta di una misurazione)
F1	Apertura della finestra Assistenza

Le seguenti scorciatoie da tastiera sono disponibili nella finestra **Segmentazione della via respiratoria** di SICAT Air:

SCORCIATOIE DA TASTIERA	DESCRIZIONE
N	Navigazione
B	Rimozione dalla via respiratoria
A	Aggiunta alla via respiratoria
E	Rimozione dell'area orale non necessaria

14 DISINSTALLAZIONE DI SICAT SUITE



Il programma di disinstallazione di SICAT Suite conserva le licenze attiva sul computer. Pertanto il programma di installazione di SICAT Suite avverte prima della disinstallazione del fatto che le licenze non vengono rimosse automaticamente. Se non si desidera più usare SICAT Suite su questo computer, disattivare le licenze prima della disinstallazione. Informazioni al riguardo sono disponibili in *Disattivare licenze*.



Prima di disinstallare SICAT Suite assicurarsi che il SICAT WebConnector abbia caricato completamente tutte le ordinazioni, poiché il programma di disinstallazione chiude il SICAT WebConnector in modo automatico. Informazioni al riguardo sono disponibili in *Il SICAT WebConnector* [▶ *Pagina 498*].

Per disinstallare SICAT Suite, procedere come segue:

- ☑ Il SICAT WebConnector ha caricato correttamente tutte le ordinazioni.
- 1. Nella barra **Pannello di controllo** di Windows fare clic su **Programmi e funzionalità**.
 - ▶ Si apre la finestra **Programmi e funzionalità**.
- 2. Selezionare dall'elenco la voce **SICAT Suite**, che contiene la versione di SICAT Suite.
- 3. Fare clic sul pulsante **Disinstallare**.
 - ▶ Si avvia il programma di disinstallazione e si apre la finestra **PROGRESSO**:



► Al termine della disinstallazione si apre la finestra **CONFERMA**:



4. Fare clic sul pulsante **Termina**.

► Il programma di disinstallazione di SICAT Suite si chiude.



Per aprire il programma di disinstallazione SICAT Suite, è possibile anche avviare il programma di installazione di SICAT Suite su un computer sul quale è già installato SICAT Suite.



Il programma di disinstallazione di SICAT Suite richiama i programmi di disinstallazione di alcuni requisiti software installati insieme a SICAT Suite. Se altre applicazioni installate necessitano dei requisiti software, questi vengono conservati.

15 AVVERTENZE DI SICUREZZA

RADIOGRAFIE 3D



CAUTELA

Apparecchi radiografici non idonei potrebbero avere come conseguenza una diagnosi e una terapia errate.

Utilizzare solo radiografie 3D di apparecchi radiografici approvati come dispositivi medici.



CAUTELA

Radiografie 3D non adatte possono avere come conseguenza una diagnosi e una terapia errate.

Verificare sempre la qualità, l'integrità e il corretto orientamento delle radiografie 3D rappresentate.



CAUTELA

Apparecchi radiografici non conformi a DICOM potrebbero avere come conseguenza una diagnosi e una terapia errate.

Utilizzare solo radiografie 3D di apparecchi radiografici con conformità DICOM certificata.

CONDIZIONI DI RAPPRESENTAZIONE



CAUTELA

Una qualità di rappresentazione insufficiente potrebbe avere come conseguenza una diagnosi e una terapia errate.

Prima di utilizzare un'applicazione SICAT, verificare ad esempio con l'immagine di prova SMPTE che la qualità di rappresentazione sia adeguata.



CAUTELA

Condizioni ambientali di rappresentazione insufficienti potrebbero avere come conseguenza una diagnosi e una terapia errate.

1. Eseguire una pianificazione solo se le condizioni ambientali consentono una qualità sufficiente di rappresentazione. Verificare ad esempio che l'illuminazione sia adeguata.
2. Verificare che la qualità di rappresentazione sia adeguata utilizzando l'immagine di prova SMPTE.

GESTIONE DEI DATI



CAUTELA

Un'assegnazione errata del nome del paziente o della radiografia 3D potrebbe avere come conseguenza lo scambio di riprese dei pazienti.

Verificare che la radiografia 3D da importare oppure già caricata in un'applicazione SICAT sia assegnata al corretto nome del paziente e alle corrette informazioni di ripresa.



CAUTELA

La cancellazione di dati originali può causare la perdita di dati.

Non cancellare i dati originali dopo l'importazione.



La mancanza di un sistema di backup dei dati dell'archivio delle cartelle dei pazienti può causare la perdita irreversibile dei dati dei pazienti.

Accertarsi che venga creato regolarmente un backup di tutti gli archivi delle cartelle dei pazienti.



Se si cancellano le cartelle dei pazienti vengono cancellati anche tutte le radiografie 3D, i progetti di pianificazione e i file PDF ivi contenuti.

Cancellare le cartelle dei pazienti solo se si è certi di non aver più bisogno delle radiografie 3D, dei progetti di pianificazione e dei file PDF ivi contenuti.



Non è possibile ripristinare le cartelle dei pazienti, gli studi, le radiografie 3D e i progetti di pianificazione cancellati.

Cancellare le cartelle dei pazienti, gli studi, le radiografie 3D e i progetti di pianificazione solo se si è certi di non aver più bisogno di questi dati.



Se si cancella le radiografie 3D vengono cancellati anche i progetti di pianificazione ad esse correlati.

Cancellare le radiografie 3D solo se si è certi di non aver più bisogno di tutti i progetti di pianificazione ad esse correlati.

RETE



Il salvataggio dei dati dell'applicazione SICAT su un file system di rete non affidabile può causare la perdita di dati.

Accertarsi insieme all'amministratore di rete che i dati dell'applicazione SICAT possano essere salvati in modo sicuro nel file system di rete desiderato.



L'utilizzo condiviso di SICAT Suite e delle applicazioni SICAT ivi contenute congiuntamente ad altri apparecchi all'interno di una rete informatica o di una Storage Area Network potrebbe avere come conseguenza rischi sconosciuti per i pazienti, gli utenti e altre persone.

Accertarsi che all'interno della propria organizzazione venga redatte regole al fine di determinare, analizzare e valutare i rischi concernenti la rete.



Le modifiche all'ambiente di rete potrebbero avere come conseguenza nuovi rischi, ad esempio modifiche alla configurazione di rete, collegamento di ulteriori apparecchi o componenti alla rete, scollegamento di apparecchi o componenti dalla rete e aggiornamenti e upgrade degli apparecchi o componenti di rete.

Eseguire una nuova analisi dei rischi relativi alla rete dopo eventuali modifiche alla rete.

QUALIFICA DEL PERSONALE



L'utilizzo del presente software ad opera di personale non qualificato potrebbe avere come conseguenza una diagnosi ed un trattamento errati.

L'utilizzo del software deve avvenire soltanto ad opera di operatori qualificati.

SICUREZZA



Le vulnerabilità nel sistema informativo potrebbero avere come conseguenza un accesso non autorizzato ai dati dei pazienti e provocare rischi in merito alla sicurezza o all'integrità dei dati stessi.

1. Accertarsi che all'interno della propria organizzazione siano state emesse delle linee guida per identificare ed evitare minacce alla sicurezza in merito all'ambiente del sistema informatico.
2. Installare un software antivirus aggiornato ed eseguire una scansione.
3. Accertarsi che i file di definizione del software antivirus siano aggiornati regolarmente.



Un accesso non autorizzato alla stazione di lavoro potrebbe avere come conseguenza rischi in merito alla sfera privata e all'integrità dei dati dei pazienti.

Limitare l'accesso alla stazione di lavoro solo a persone autorizzate.



I problemi di cybersicurezza potrebbero avere come conseguenza un accesso non autorizzato ai dati dei pazienti e provocare rischi in merito alla sicurezza o all'integrità dei dati stessi.

Se si temono problemi in merito alla cybersicurezza della propria applicazione SICAT, contattare immediatamente l'Assistenza.

INSTALLAZIONE SOFTWARE



Eventuali modifiche del software potrebbero far sì che il software non si avvii oppure non funzioni nel modo previsto.

1. Non apportare modifiche all'installazione del software.
2. Non cancellare o modificare nessuno dei componenti che si trovano nella directory di installazione del software.



Supporti di installazione danneggiati potrebbero compromettere l'installazione.

Maneggiare i supporti di installazione con cura e immagazzinarli in modo adeguato.



Se il sistema non soddisfa i requisiti di sistema, potrebbe non essere possibile avviare il software oppure questo potrebbe non funzionare nel modo previsto.

Verificare prima di installare il software che il proprio sistema soddisfi i requisiti minimi relativi a software ed hardware.



La mancanza di sufficienti autorizzazioni potrebbe compromettere l'installazione del software o l'aggiornamento del software.

Accertarsi di disporre di adeguate autorizzazioni sul sistema quando si installa o aggiorna il software.

ORDINAZIONI



L'indicazione di dati errati in un'ordinazione può avere come conseguenza un'ordinazione non corretta.

Se si effettua un'ordinazione, assicurarsi di selezionare e trasmettere i dati corretti per l'ordinazione.

IMPRONTE OTTICHE



L'utilizzo di dati diversi dalle radiografie 3D come unica fonte di informazione potrebbe avere come conseguenza una diagnosi e una terapia errate.

1. Utilizzare le radiografie 3D come fonte di informazioni preferenziale per la diagnosi e la pianificazione.
2. Utilizzare altri dati, ad esempio dati di impronte ottiche, solo come fonte di informazioni ausiliarie.



Apparecchi per le impronte ottiche non idonei potrebbero avere come conseguenza una diagnosi e una terapia errate.

Utilizzare solo dati di impronte ottiche di apparecchi approvati come dispositivi medici.



I dati delle impronte ottiche non corrispondenti al paziente e alla data delle radiografie 3D potrebbero avere come conseguenza una diagnosi e una terapia errate.

Accertarsi che il paziente e la data dei dati di impronte ottiche corrispondano al paziente e alla data delle radiografie 3D rappresentate.



Integrità o qualità insufficienti dei dati di impronte ottiche potrebbero avere come conseguenza una diagnosi e una terapia errate.

Verificare l'integrità e la qualità dei dati di impronte ottiche importati.



CAUTELA

Qualità e precisione insufficienti dei dati di impronte ottiche potrebbero avere come conseguenza una diagnosi e una terapia errate.

Utilizzare solo i dati di impronte ottiche che garantiscano una qualità e una precisione adeguate alla diagnosi e alla terapia pianificate.



CAUTELA

Artefatti eccessivi, una risoluzione non adeguata o l'assenza di punti per la registrazione potrebbero compromettere il processo di registrazione delle impronte ottiche. Esempi di artefatti eccessivi nelle radiografie 3D sono artefatti in movimento o di metallo.

Utilizzare solo dati di impronte ottiche e radiografie 3D che consentono una registrazione precisa.



CAUTELA

La scelta di marcature nel processo di registrazione di impronte ottiche non coincidenti potrebbe avere come conseguenza una diagnosi e una terapia errate.

Se si registrano dati di impronte ottiche selezionare con attenzione marcature coincidenti nelle radiografie 3D e nelle impronte ottiche.



CAUTELA

Una registrazione errata dei dati delle impronte ottiche e delle radiografie 3D potrebbe avere come conseguenza una diagnosi e una terapia errate.

Verificare che i dati di impronte ottiche registrate siano correttamente orientati alle radiografie 3D.

SEGMENTAZIONE



CAUTELA

Artefatti eccessivi o una risoluzione non adeguata delle radiografie 3D possono compromettere il processo di segmentazione o restituire risultati inappropriati. Esempi di artefatti eccessivi nelle radiografie 3D possono essere artefatti in movimento o di metallo.

Utilizzare solo radiografie 3D che consentano una qualità appropriata della segmentazione delle strutture anatomiche rilevanti.



CAUTELA

Una qualità insufficiente della segmentazione potrebbe avere come conseguenza una diagnosi e una terapia errate.

Verificare che la qualità della segmentazione sia adeguata all'uso previsto.



CAUTELA

Una qualità inadeguata delle radiografie 3D potrebbe determinare una qualità inadeguata della via respiratoria segmentata e del profilo della via respiratoria.

Utilizzare soltanto radiografie 3D con una qualità adeguata per creare la via respiratoria segmentata e il profilo della via respiratoria con qualità e risoluzione adeguate.

CONFRONTO DELLE VIE RESPIRATORIE



CAUTELA

L'utilizzo di dati non corretti per il confronto delle vie respiratorie potrebbe avere come conseguenza una diagnosi e una terapia errate.

Per la selezione dei profili delle vie respiratorie da confrontare utilizzare il paziente corretto, le radiografie 3D corrette, i dati di segmentazione delle vie respiratorie corretti, l'area di interesse corretta e la misura corretta.

PRESENTAZIONE DEI PIANI DI TRATTAMENTO



CAUTELA

L'utilizzo dell'handout per scopi di diagnosi potrebbe avere come conseguenza una diagnosi e una terapia errate.

Utilizzare esclusivamente le funzioni di rappresentazione dell'interfaccia utente del software per la refertazione delle immagini mediche e la pianificazione del trattamento.

16 PRECISIONE

La seguente tabella mostra i valori di precisione in tutte le applicazioni SICAT:

Precisione di misura per le misurazioni di distanza	< 100 μm
Precisione di misura per le misurazione dell'angolo	< 1 grado
Precisione di rappresentazione	< 20 μm

GLOSSARIO

ADA

American Dental Association (Associazione dentale americana)

Applicazione

Le applicazioni SICAT sono programmi che appartengono a SICAT Suite.

Archivio delle cartelle dei pazienti

Un archivio delle cartelle dei pazienti contiene cartelle dei pazienti. SICAT Suite salva gli archivi delle cartelle dei pazienti all'interno di cartelle su un file system locale oppure un file system di rete.

Area della via respiratoria

L'area della via respiratoria è l'area di interesse che viene definita nella finestra di segmentazione attraverso i punti di riferimento anatomici e la misura laterale.

Area di analisi della via respiratoria

L'espressione area di analisi della via respiratoria designa la barra nell'area di lavoro della via respiratoria che contiene i valori di misura rilevanti e il profilo della via respiratoria.

Barra di navigazione

La barra di navigazione nella parte superiore di SICAT Suite contiene i simboli di SICAT Suite più importanti. Se una cartella del paziente è attiva, la barra di navigazione consente di passare tra la cartella del paziente e le diverse applicazioni.

Cartella del paziente

La cartella del paziente contiene tutte le riprese in 3D ed i progetti di pianificazione appartenenti ad un determinato paziente. SICAT Suite salva le cartelle dei pazienti in archivi delle cartelle dei pazienti.

Codifica a colori

La codifica a colori esplicita le dimensioni delle superfici di taglio della via respiratoria attraverso l'uso di colori diversi.

Confronto delle vie respiratorie

Il confronto delle vie respiratorie considera due vie respiratorie segmentate in viste 3D, per confrontare la mandibola nella posizione non trattata e nella posizione terapeutica. In questo modo si possono valutare gli effetti di un bite terapeutico.

Cornici

Nella vista 3D le cornici mostrano le posizioni delle viste a strati 2D.

FDI

Fédération Dentaire Internationale, Federazione dentale internazionale

Finestra di notifica

La finestra di notifica nel margine in basso a destra dello schermo mostra messaggi relativi alle procedure concluse.

Impronte ottiche

Un'impronta ottica è il risultato di una ripresa superficiale 3D di denti, materiali delle impronte o modelli in gesso.

Non trattata

Non trattata significa che la mandibola del paziente durante la radiografia 3D si trova in posizione di occlusione.

Posizione terapeutica

Posizione terapeutica significa che la mandibola del paziente durante la radiografia 3D si trova in una posizione protrusa, che riduce i restringimenti nella via respiratoria.

Profilo della via respiratoria

Definisce il diagramma 2D che rappresenta le superfici di sezione trasversale lungo la via respiratoria segmentata.

Progetto di pianificazione

Un progetto di pianificazione è composto dai dati di pianificazione di un'applicazione SICAT basati su una radiografia 3D.

Radiografia 3D

Una radiografia 3D è una radiografia volumetrica.

Record di dati di riferimento

Il record di dati di riferimento è un record di dati con una via respiratoria segmentata che al momento non è aperto in SICAT Air. Il motivo della differenziazione fra record di dati aperto e record di dati di riferimento è che SICAT Air può sempre aprire una sola radiografia 3D.

Registrazione

Orientamento spaziale

Reticoli

I reticoli sono linee di taglio con altre viste a strati.

Segmentazione

La segmentazione è la procedura con la quale il software separa determinate aree del volume.

SICAT Portal

SICAT Portal è un sito Internet in cui è possibile ordinare tra l'altro i bite presso SICAT.

SIXD

Formato file per scambiare impronte ottiche.

SMPTE

Society of Motion Picture and Television Engineers (organismo tecnico per cinema, televisione, multimedia)

SSI

Formato file per scambiare impronte ottiche.

STL

Surface Tessellation Language, formato file standard per scambiare dati mesh che possono contenere ad esempio impronte ottiche.

Studio

Uno studio è composto da una radiografia 3D e dal relativo progetto di pianificazione.

Superficie di taglio minima

La superficie di taglio minima è il punto della via respiratoria con la sezione trasversale più piccola.

Via respiratoria

L'espressione via respiratoria designa l'oggetto creato da SICAT Air con la segmentazione. Si tratta della parte superiore delle vie respiratorie, rilevante in SICAT Air.

INDICE ANALITICO

A			
Adattamento dei valori di grigio		Standalone e SIDEXIS XG	246, 430
Standalone	427	Area di lavoro della radiologia/MPR	
Adattamento dell'area della panoramica		SIDEXIS 4	66
SIDEXIS 4	100	SIDEXIS XG	219
Standalone e SIDEXIS XG	252, 436	Standalone	399
Adattamento delle aree di lavoro		Area di lavoro delle vie respiratorie	
SIDEXIS 4	68	SIDEXIS 4	65
Standalone e SIDEXIS XG	221, 401	SIDEXIS XG	218
Adattamento dell'orientamento del volume		Standalone	398
SIDEXIS 4	95	Aree di lavoro	
Standalone e SIDEXIS XG	247, 431	SIDEXIS 4	64
Aggiunta al carrello dei bite terapeutici		SIDEXIS XG	217
SIDEXIS 4	145	Standalone	397
SIDEXIS XG	291	Assistenza	
Standalone	483	SIDEXIS 4	177
Aggiunta della misurazione della distanza		Standalone e SIDEXIS XG	322, 514
SIDEXIS 4	104	Attivazione automatica di licenze	
Standalone e SIDEXIS XG	256, 440	SIDEXIS 4	45
Aggiunta delle misurazioni dell'angolo		SIDEXIS XG	198
SIDEXIS 4	105	Standalone	343
Standalone e SIDEXIS XG	257, 441	Attivazione degli oggetti e dei gruppi di oggetti	
Analisi della via respiratoria		SIDEXIS 4	55
SIDEXIS 4	120	Standalone e SIDEXIS XG	209, 388
SIDEXIS XG	272	Attivazione manuale di licenze	
Standalone	456	SIDEXIS 4	47
Annullamento e ripetizione delle azioni di oggetti		SIDEXIS XG	200
SIDEXIS 4	57	Standalone	345
Standalone e SIDEXIS XG	211, 390	attive	
Apertura del carrello		Lavoro con cartelle dei pazienti	372
SIDEXIS 4	157	Avvio di SICAT Suite	
SIDEXIS XG	302	SIDEXIS 4	38
Standalone	494	SIDEXIS XG	191
Apertura della guida		Standalone	334
SIDEXIS 4	42	B	
Standalone e SIDEXIS XG	195, 340	Barra degli oggetti	
Apertura dell'assistenza		SIDEXIS 4	54
SIDEXIS 4	178	SIDEXIS XG	208
Standalone e SIDEXIS XG	323, 515	Standalone	387
Apertura dell'esportazione di dati		Barra degli strumenti del workflow	
SIDEXIS XG	288	SIDEXIS 4	52
Standalone	480	SIDEXIS XG	205
Appunti		Standalone	384
Copia di screenshot	234, 414	Barra degli strumenti della vista	
Archivi delle cartelle dei pazienti	350	SIDEXIS 4	71
Aggiungere	352	SIDEXIS XG	224
Apertura della finestra "Archivi delle cartelle dei pa- zienti" 351		Standalone	404
Attivazione di un altro	354	Barra degli strumenti dell'area di lavoro	
Rimozione	356	SIDEXIS 4	51
Area della panoramica		Standalone e SIDEXIS XG	204, 383
SIDEXIS 4	93	Barra degli strumenti dell'oggetto	
		SIDEXIS 4	57

Standalone e SIDEXIS XG	211, 390	Copia di screenshot delle viste in SIDEXIS SIDEXIS XG	234
C		Correzione della segmentazione SIDEXIS 4	114
Calibrazione del monitor	170, 315, 507	SIDEXIS XG	266
Cartelle dei pazienti	367	Standalone	450
Apertura dalla panoramica delle cartelle dei pazienti	375	Creazione di screenshot SIDEXIS 4	137
Apertura della finestra "Panoramica delle cartelle dei pazienti"	368	Standalone e SIDEXIS XG	281, 473
Attivazione	371	D	
Cancellazione	380	Disegno di cerchi SIDEXIS 4	136
Cancellazione delle radiografie 3D o dei progetti di pianificazione	381	Standalone e SIDEXIS XG	280, 472
Classificazione	369	Disegno di frecce SIDEXIS 4	135
Modifica di attributi	374	SIDEXIS XG	279
Ricerca	369	Standalone	471
Chiusura		E	
SIDEXIS 4	182	Esecuzione del confronto delle vie respiratorie SIDEXIS 4	128
SIDEXIS XG	327	Standalone	464
Standalone	521	Esecuzione della segmentazione della via respiratoria SIDEXIS 4	110
Chiusura di SICAT Air		SIDEXIS XG	262
Standalone e SIDEXIS XG	520	Standalone	446
Chiusura e apertura dei gruppi di oggetti		Esecuzione manuale della segmentazione SIDEXIS 4	118
SIDEXIS 4	55	SIDEXIS XG	270
Standalone e SIDEXIS XG	209, 388	Standalone	454
Commutare la modalità di sezione		Esportazione di dati SIDEXIS 4	143
SIDEXIS 4	91	SIDEXIS XG	289
Standalone e SIDEXIS XG	244, 424	Standalone	481
Commutazione del tipo di rappresentazione della vista 3D		Standalone e SIDEXIS XG	287, 479
SIDEXIS 4	85	G	
Standalone e SIDEXIS XG	238, 418	Guida Simboli e stili	16
Commutazione delle applicazioni		I	
SIDEXIS 4	41	Immagine di prova SMPTE	170, 315, 507
Standalone e SIDEXIS XG	194, 339	Importazione di dati	357
Commutazione delle aree di lavoro		Aggiunta alla cartella del paziente esistente	364
SIDEXIS 4	67	Assegnazione di una nuova cartella del paziente	363
Standalone e SIDEXIS XG	220, 400	Impostazioni di importazione	362
Commutazione delle viste		Selezionare di dati	360
SIDEXIS 4	73	Importazione e registrazione delle impronte ottiche SIDEXIS 4	151
Standalone e SIDEXIS XG	226, 406	Standalone e SIDEXIS XG	296, 488
Conclusione della segmentazione		Impostazione degli strumenti di disegno SIDEXIS 4	136
SIDEXIS 4	119	Standalone e SIDEXIS XG	280, 472
SIDEXIS XG	271		
Standalone	455		
Configurazione della vista 3D			
SIDEXIS 4	86		
Standalone e SIDEXIS XG	239, 419		
Confronto delle vie respiratorie			
SIDEXIS 4	126		
Standalone	462		
Conversione di codici voucher			
SIDEXIS 4	50		
SIDEXIS XG	203		
Standalone	348		

Impostazioni		SIDEXIS 4	74
SIDEXIS 4	167	Standalone e SIDEXIS XG	227, 407
SIDEXIS XG	312	Messa a fuoco di oggetti	
Standalone	504	SIDEXIS 4	57
Impostazioni SICAT Air		Standalone e SIDEXIS XG	211, 390
SIDEXIS 4	175	Misurazioni	
Standalone e SIDEXIS XG	320, 512	SIDEXIS 4	103
Impronte ottiche		Standalone e SIDEXIS XG	255, 439
SIDEXIS 4	149	Modalità di sezione della vista 3D	
Standalone e SIDEXIS XG	294, 486	SIDEXIS 4	88
Impronte ottiche di altre applicazioni SICAT		SIDEXIS XG	241
SIDEXIS 4	155	Standalone	421
Standalone e SIDEXIS XG	300, 492	Modifica della direzione dello sguardo della vista 3D	
Informazioni di contatto		SIDEXIS 4	83
SIDEXIS 4	179	Standalone e SIDEXIS XG	236, 416
Standalone e SIDEXIS XG	324, 516	Modifica delle impostazioni di visualizzazione	
Informazioni sul prodotto		SIDEXIS 4	173
SIDEXIS 4	180	Standalone e SIDEXIS XG	318, 510
Standalone e SIDEXIS XG	325, 517	Modifica delle impostazioni generali	
Informazioni sulla sicurezza	13	Standalone	505
Livelli di pericolo	14		
Qualifica del personale	15	N	
Informazioni sullo studio		Nascondere e visualizzare gli oggetti e i gruppi di oggetti	
SIDEXIS 4	172	SIDEXIS 4	56
SIDEXIS XG	317	Standalone e SIDEXIS XG	210, 389
Standalone	509		
Installazione	20, 523	O	
Interazione con il profilo della via respiratoria		Oggetti	
SIDEXIS 4	124	SIDEXIS 4	55
Standalone e SIDEXIS XG	276, 460	Standalone e SIDEXIS XG	209, 388
Interfaccia utente di SICAT Suite		Oggetti SICAT Air	
SIDEXIS 4	40	SIDEXIS 4	58
SIDEXIS XG	192	SIDEXIS XG	212
Versione standalone	335	Standalone	391
Istruzioni per l'uso		Orientamento del volume	
Panoramica	17	SIDEXIS 4	92
		Standalone e SIDEXIS XG	245, 429
L			
La finestra SICAT Suite Home		P	
Standalone	337	Panoramica su SICAT Suite	18
Licenze		Particolarità	
SIDEXIS 4	43	SIDEXIS 4	28
SIDEXIS XG	196	SIDEXIS XG	184
Standalone	341	Standalone	329
Lingue	18	Passaggio del workflow - Analisi	
L'interfaccia utente di SICAT Air		SIDEXIS 4	52
SIDEXIS 4	51	SIDEXIS XG	206
SIDEXIS XG	204	Standalone	385
Standalone	383	Passaggio del workflow - Ordinazione	
Luminosità e contrasto		SIDEXIS 4	53
SIDEXIS 4	75	SIDEXIS XG	207
Standalone e SIDEXIS XG	228, 408	Standalone	386
		Passaggio del workflow - Preparazione	
M			
Massimizzazione e ripristino delle viste			

SIDEXIS 4	52	Standalone e SIDEXIS XG	233, 413
SIDEXIS XG	205		
Standalone	384		
Passaggio del workflow - Spiegazione			
SIDEXIS 4	53		
SIDEXIS XG	206		
Standalone	385		
Preparazione di handout			
SIDEXIS 4	138		
SIDEXIS XG	282		
Standalone	474		
Presentazione dei piani di trattamento			
SIDEXIS 4	134		
SIDEXIS XG	278		
Standalone	470		
Primi passaggi			
Versione standalone	331		
Processo di ordinazione			
Caricamento automatico dopo riavvio	162, 307, 499		
Interruzione e prosecuzione del caricamento	162, 307, 499		
SICAT Portal	160, 305, 497		
SIDEXIS 4	144		
SIDEXIS XG	290		
Standalone	482		
Produzione di handout			
SIDEXIS 4	142		
SIDEXIS XG	286		
Standalone	478		
R			
Registrazione del modulo			
SIDEXIS 4	34		
Registrazione e rimozione del plug-in			
SIDEXIS XG	189		
Requisiti di sistema	11		
Restituzione di licenze nel pool di licenze			
SIDEXIS 4	49		
SIDEXIS XG	202		
Standalone	347		
Reticoli e cornici			
SIDEXIS 4	79		
Standalone e SIDEXIS XG	232, 412		
Rimozione della segmentazione di aree			
SIDEXIS 4	116		
SIDEXIS XG	268		
Standalone	452		
Rimozione di oggetti			
SIDEXIS 4	57		
Standalone e SIDEXIS XG	211, 390		
Ripristino delle aree di lavoro			
SIDEXIS 4	68		
Standalone e SIDEXIS XG	221, 401		
Ripristino delle viste			
SIDEXIS 4	80		
S			
Scorciatoie da tastiera	522		
Scorrimento attraverso le viste			
SIDEXIS 4	78		
Standalone e SIDEXIS XG	231, 411		
Screenshot			
Copia negli appunti	234, 414		
Screenshot delle aree di lavoro			
Aggiunta all'output di SIDEXIS 4	69		
SIDEXIS 4	69		
SIDEXIS XG	222		
Standalone	402		
Screenshot delle viste			
SIDEXIS 4	81		
SIDEXIS XG	234		
Standalone	414		
Segmentazione della via respiratoria			
SIDEXIS 4	109		
SIDEXIS XG	261		
Standalone	445		
SICAT WebConnector	161, 306, 498		
SIDEXIS 4			
Barra delle fasi	35, 40		
Interfaccia utente	40		
Timeline	39		
Spostamento dei punti di misura			
SIDEXIS 4	107		
Standalone e SIDEXIS XG	259, 443		
Spostamento dei valori di misura			
SIDEXIS 4	108		
Standalone e SIDEXIS XG	260, 444		
Spostamento delle misurazioni			
SIDEXIS 4	107		
Standalone e SIDEXIS XG	259, 443		
Spostamento di sezioni			
SIDEXIS 4	77		
Standalone e SIDEXIS XG	230, 410		
Strumenti di assistenza			
SIDEXIS 4	179		
Standalone e SIDEXIS XG	324, 516		
Studi SICAT Air			
SIDEXIS 4	37		
Standalone	378		
T			
Tipi di rappresentazione della vista 3D			
SIDEXIS 4	84		
SIDEXIS XG	237		
Standalone	417		
Trasmissione dei dati attraverso un altro computer			
SIDEXIS 4	163		
SIDEXIS XG	308		
Standalone	500		

Trasmissione dei dati in background	
SIDEXIS 4	159
SIDEXIS XG	304
Standalone	496

U

Uso previsto	9
--------------	---

V

Valori di grigio	
Standalone	425
Verifica del carrello	
SIDEXIS 4	158
SIDEXIS XG	303
Standalone	495
Vista 3D	
SIDEXIS 4	82
Standalone e SIDEXIS XG	235, 415
Viste	
SIDEXIS 4	70
SIDEXIS XG	223
Standalone	403
Visualizzazione di dati	
SIDEXIS 4	181
SIDEXIS XG	326
Standalone	518
Visualizzazione licenze	
SIDEXIS 4	44
SIDEXIS XG	197
Standalone	342
Visualizzazione o modifica delle impostazioni generali	
SIDEXIS 4	168
SIDEXIS XG	313

W

Workflow	
Versione standalone	331

Z

Zoom delle viste	
SIDEXIS 4	77
Standalone e SIDEXIS XG	230, 410

LEGENDA DEI SIMBOLI



- Attenzione! Rispettare i documenti di accompagnamento.



- Rispettare le istruzioni per l'uso.



- Fabbricante



- Codice del lotto

Questo è un esempio di codice del lotto:

1020130921

1	2	3	4
---	---	---	---

1 Versione del prodotto in formato AB (10 significa V1.0)

2 Anno di produzione

3 Mese di produzione

4 Giorno di produzione

VERSIONE: 2016-02-25

CONTATTI



FABBRICANTE

HICAT GMBH

BRUNNENALLEE 6

53177 BONN, GERMANIA

WWW.HICAT.COM

CE0197

ASSISTENZA LOCALE

WWW.SICAT.COM/SUITESUPPORT

TEL.: +49 6251 161670

Tutti i diritti riservati. Sono vietate la copia di queste istruzioni per l'uso, di parti di esse o qualsiasi traduzione senza autorizzazione in forma scritta da parte di SICAT.

Le informazioni contenute nel presente documento sono aggiornate alla data della pubblicazione, tuttavia possono essere modificate senza alcun preavviso.

SICAT.

a **sirona** company